

ÍNDICE

	Página:
1-Introdução	3
1.1-Painel de indicadores	4
1.1.1-Indicadores físicos	4
a)-Caracterização do corpo docente e não docente	4
b)-Caracterização do corpo discente	5
1.1.2-Indicadores financeiros-Instituto Politécnico de Viseu	7
a)-Evolução dos indicadores de execução de 2012 a 2015	7
b)-Indicadores de execução 2015	8
1.2-Os órgãos de governo e de gestão	9
2-O Instituto Politécnico de Viseu	10
2.1-Competências das unidades funcionais dos Serviços Centrais	11
3-As Unidades Orgânicas	12
3.1-Escola Superior de Educação	12
3.2-Escola Superior de Tecnologia e Gestão de Viseu	14
3.3-Escola Superior Agrária	15
3.4-Escola Superior de Tecnologia e Gestão de Lamego	16
3.5-Escola Superior de Saúde	17
3.6-Serviços de Ação Social	18
4-Oferta Formativa	19
4.1-Alunos inscritos 1º ciclo	20
4.2- Alunos inscritos 2º ciclo	22
4.3- Alunos inscritos nos Cursos Técnicos Superiores Profissionais (CTesP)	23
4.4-Alunos inscritos nos Cursos de Pós Licenciaturas	24
4.5- Alunos inscritos nos Cursos de Pós Graduações	24
4.6-- Alunos inscritos nos Cursos de Complemento de Formação	24
4.7- Alunos diplomados em 2014/2015	25
5-Investigação e transferência de conhecimento	27
5.1-Projetos de investigação com financiamento externo	27
5.2- Investimento na capacitação científica do IPV	28
5.3-Projetos I&D nacionais- Candidaturas submetidas	30
5.4-Divulgação da atividade científica	32
5.5- Centro de Estudos em Educação, Tecnologia e Saúde (CI&DET's)	33
5.6-Trabalhos premiados	35
5.7- Organização de eventos científicos internacionais	37
5.8-Organização de eventos científicos nacionais	40
6-Internacionalização	43
6.1-Mobilidade de estudantes e docentes	43

6.2-Projetos I&D internacionais	45
6.2.1-Em curso	45
6.2.2-Candidaturas submetidas	47
7- Ligação à comunidade	49
7.1-Serviço de inserção na vida ativa	49
7.2-Prestação de serviços ao exterior	50
8-Empreendedorismo	65
9-Cultural	70
10-Infraestruturas	75
11-Recursos Humanos	76
11.1-Pessoal docente	76
11.2- Pessoal não docente	77
12-Recursos Financeiros	80
12.1-Orçamento inicial para o ano 2015	80
12.2-Receita efetiva em 2015	80
12.3-Despesas efetuadas em 2015	82
13-Os Serviços de Ação Social (SAS)	86
13.1-Bolsas de estudo	86
13.2-Alimentação	88
13.3-Alojamento	90
13.4-Serviços de Saúde	95
13.5-Apoio a atividades culturais e desportivas	96
13.6-Os recursos humanos dos SAS	98
13.7-Os recursos financeiros dos SAS	100
14-Conclusão	102

Anexo I- Oferta Formativa

Anexo II- Projetos com financiamento externo

Anexo III –Investigação

1- INTRODUÇÃO

O relatório de atividades do INSTITUTO POLITÉCNICO DE VISEU, referente ao ano civil de 2015, descreve de forma sucinta as atividades desenvolvidas, pelo Instituto e suas escolas integradas: Escolas Superiores de Educação, Tecnologia e Gestão de Viseu, Agrária, Tecnologia e Gestão de Lamego e Saúde, nos seguintes domínios:

- Oferta Formativa
- Investigação
- Internacionalização
- Ligação à comunidades e prestação de serviços ao exterior
- Transferência do conhecimento
- Empreendedorismo
- Cultural
- Infraestruturas

São ainda caracterizados, a 31 de dezembro, os recursos humanos e financeiros do Instituto, bem como os apoios concedidos ao nível das bolsas de doutoramento.

São também descritas as atividades desenvolvidas pelos Serviços de Ação Social.

O Presidente do Instituto Politécnico reconhece o empenho e apoio dos vários Departamentos, Gabinetes, Secções dos Serviços Centrais, Docentes e dos Órgãos Dirigentes das unidades orgânicas que colaboraram na realização deste relatório.

1.1-PAINEL DE INDICADORES

1.1.1- Indicadores físicos

a)-Caracterização do corpo docente e não docente

	2013	2014	2015
Nº Docentes existentes ETI	356,35	360,7	362
Nº de docentes previstos no mapa de pessoal	504	504	504
Nº Efetivo não docente	199	192	187
Nº de trabalhadores previstos no mapa de pessoal	256	256	256
Nº Efetivo não docente SAS	47	47	44
Nº de trabalhadores previstos no mapa de pessoal	56	54	54
Rácio Não Docente/Docente existente	0,56	0,53	0,52

	Nº de docentes (ETI's) (31/12/2015)	Nº de trabalhadores (31/12/2015)
Escola Superior de Educação	87,3	35
Escola Superior de Tecnologia e Gestão de Viseu	161,2	45
Escola Superior Agrária	36,8	19
Escola Superior de Tecnologia e Gestão de Lamego	30,2	14
Escola Superior de Saúde	46,5	26
Serviços Centrais		49
SAS		44
Totais	362	232

	Pessoal Docente 2013	Pessoal Docente 2014	Pessoal Docente 2015
Idade média	51,2 anos	43,5 anos	44,9 anos
Leque etário	2,48	2,21	2,14

	Pessoal não Docente 2013	Pessoal não Docente 2014	Pessoal não Docente 2015
Idade média	45,9 anos	46,5 anos	47,1 anos
Leque etário	2,16	2,1	1,72
	Pessoal não Docente SAS 2015	Pessoal não Docente SAS 2015	Pessoal não Docente SAS 2015
Idade média	48,5 anos	49,5 anos	49,5 anos
Leque etário	1,8	1,8	1,76

b)-Caracterização do corpo discente

	2012/2013	2013/2014	2014/2015	2015/2016
Nº total de alunos matriculados nos cursos do 1º ciclo	4.854	4.254	3.923	3.850
Escola Superior de Educação	1.345	1.185	1.109	1.069
Escola Superior de Tecnologia e Gestão de Viseu	2.018	1.784	1.573	1.582
Escola Superior Agrária	424	384	368	406
Escola Superior de Tecnologia e Gestão de Lamego	555	406	386	404
Escola Superior de Saúde	512	495	474	389
Nº total de diplomados nos cursos do 1º ciclo	1.295	908	851	
Escola Superior de Educação	376	304	290	
Escola Superior de Tecnologia e Gestão de Viseu	415	329	270	
Escola Superior Agrária	150	77	71	
Escola Superior de Tecnologia e Gestão de Lamego	180	96	104	
Escola Superior de Saúde	174	102	116	
Rácio Alunos/Docentes existentes	15,2	13,7	13,0	

	Nº total de alunos matriculados -2015/2016					
	ESEV	ESTGV	ESAV	ESTGL	ESSV	Total
Licenciaturas - 1º ciclo	1.069	1.582	406	404	389	3.850
Mestrados – 2º ciclo	166	166	54	22	148	556
Pós-Licenciatura					10	10
Cursos Técnico Profissionais (CTeSP)	20	164	44	32		260
	1.255	1.912	504	458	547	4.676
Complementos de formação	17					17
Pós-graduações					81	81
	1.272	1.912	504	458	628	4.774

	Nº total de alunos matriculados -2014/2015					
	ESEV	ESTGV	ESAV	ESTGL	ESSV	Total
Licenciaturas - 1º ciclo	1.109	1.573	368	386	474	3.910
Mestrados – 2º ciclo	179	150	46		190	565
Pós-graduações			4		124	128
Cursos de especialização tecnológica (CET's)		167	85	76		328
Cursos Técnico Profissionais (CTeSP)		21	5			26
	1.288	1.911	508	462	788	4.957
Complementos de formação	68					68
	1.356	1.911	508	462	788	5.025

Relatório de atividades do ano 2015

Inovar, Promover, Valorizar

	2012/2013	2013/2014	2014/2015	2015/2016
Total alunos matriculados	5.729	5.237	5.025	4.774

	Nº de Alunos (2015/2016)	Nº alunos matriculados 1º ano ,1ª vez (2015/2016)	Diplomados 1º e 2º ciclo (2014/2015)
Escola Superior de Educação	1.272	339	321
Escola Superior de Tecnologia e Gestão de Viseu	1.912	445	298
Escola Superior Agrária	504	137	80
Escola Superior de Tecnologia e Gestão de Lamego	458	153	104
Escola Superior de Saúde	628	91	190
	4.774	1.165	993

1.1.2-Indicadores financeiros - Instituto Politécnico de Viseu

a)-Evolução dos indicadores orçamentais de 2013 a 2015

	2013 (em euros)	2014 (em euros)	2015 (em euros)
Despesas	23.830.266,02	24.322.423,16	24.381.059,54
Com pessoal	20.148.149,33	20.228.279,71	19.914.038,26
De funcionamento	2.500.078,87	2.545.437,76	2.409.864,87
De capital	685.408,31	1.197.480,14	1.281.670,85
Transferências	496.629,51	351.225,55	775.485,56
Receitas Líquidas			
Do ano	23.065.026,36	23.349.994,76	23.419.177,79
Orçamento de Estado	16.537.409,64	16.307.905,00	15.667.194,00
Receitas Próprias	5.632.966,98	5.418.947,02	5.310.177,13
PIDDAC	336.675,79	0,00	0,00
Outras Fontes	557.973,95	1.623.142,74	2.441.806,66
Saldos a transitar ano seguinte	11.009.282,14	10.017.340,58	9.055.458,83

	2013	2014	2015
Custo médio por aluno	4.550	4.907	5.107

	2013 (em euros)	2014 (em euros)	2015 (em euros)
	15.377.870,00	16.952.390,00	16.305.399,00
Orçamento de Estado - MCTES IPV	15.034.831,00	16.307.905,00	15.667.419,00
Orçamento de Estado - MCTES SAS	343.039,00	644.485,00	637.980,00

b)-Indicadores execução 2015

Despesas 2015

IPV	
Total despesa referente às seguintes tipologias	24.381.059,54
Pessoal	19.914.038,26
Bens e serviços	2.225.299,12
Capital	1.281.670,85
Transferências	775.485,56
Juros e outros encargos financeiros	26.944,62
Outras despesas correntes	157.621,13

Receita líquida cobrada sem saldos

IPV	
Total receita referente a	23.419.177,79
OE	15.667.194,00
RP	5.310.177,13
Outras fontes e programas	2.441.806,66

Relação despesa/receita e saldos transitados

IPV	
Despesas em 2015	24.381.059,54
Receitas líquidas s/saldo	23.419.177,79
Saldo do ano 2015	-961.881,75
Saldos dos anos anteriores	10.017.340,58
Saldos a transitar para 2016	9.055.458,83

1.2-Os órgãos de governo e de gestão

	Órgãos de Governo e de Gestão
Instituto Politécnico de Viseu	Conselho Geral
	Presidente
	Conselho de Gestão
	Conselho Académico
	Conselho para Avaliação e Qualidade
Escola Superior de Educação	Assembleia de Representantes
	Presidente
	Conselho Técnico-Científico
	Conselho Pedagógico
	Conselho Administrativo
Escola Superior de Tecnologia e Gestão de Viseu	Assembleia de Representantes
	Presidente
	Conselho Técnico-Científico
	Conselho Pedagógico
	Conselho Administrativo
Escola Superior Agrária	Assembleia de Representantes
	Presidente
	Conselho Técnico-Científico
	Conselho Pedagógico
	Conselho Administrativo
Escola Superior de Saúde	Assembleia de Representantes
	Presidente
	Conselho Técnico-Científico
	Conselho Pedagógico
	Conselho Administrativo
Serviços de Acção Social	Administrador
	Conselho Administrativo
	Conselho de Acção Social
Escola Superior de Tecnologia e Gestão de Lamego	Assembleia de Representantes
	Presidente
	Conselho Técnico-Científico
	Conselho Pedagógico
	Conselho Administrativo

2- O INSTITUTO POLITÉCNICO DE VISEU

O Instituto Politécnico de Viseu (IPV) foi criado pelo Decreto-Lei nº 513-T/79, de 26 de Dezembro, é uma instituição de ensino superior público dedicada à criação, transmissão/aquisição, reflexão crítica e difusão cultural, científica, tecnológica e de investigação.

É uma pessoa coletiva de direito público e goza de autonomia estatutária, científica, pedagógica, científica, cultural, administrativa, financeira, patrimonial e disciplinar.

A norma fundamental de organização interna e de funcionamento do Instituto está regulamentada nos estatutos, publicados em 27 de Março de 2009, pelo Despacho Normativo n.º 12-A/2009.

Tem a sua sede na cidade de Viseu e integra cinco unidades orgânicas de ensino:

- Escola Superior de Educação (ESEV)
- Escola Superior de Tecnologia e Gestão de Viseu (ESTGV)
- Escola Superior Agrária (ESAV)
- Escola Superior de Tecnologia e Gestão de Lamego (ESTGL)
- Escola Superior de Saúde (ESSV)

O IPV dispõe, ainda, de Serviços de Ação Social Escolar (SAS)

Os Serviços Centrais do Instituto Politécnico encontram-se organizados de acordo com a seguinte estrutura departamental.

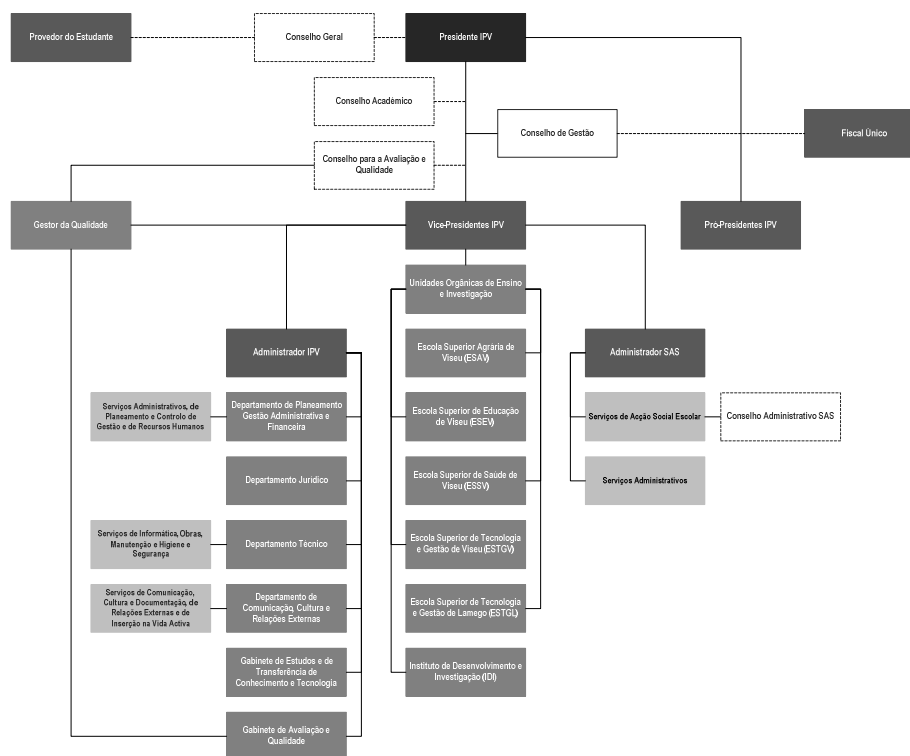

2.1- Competências das unidades funcionais dos Serviços Centrais

- **Departamento Jurídico (no 3º do artigo 82º dos Estatutos)**

Incumbe a este departamento prestar apoio jurídico aos órgãos do Instituto e unidades orgânicas, designadamente, através da elaboração de estudos e pareceres, recolha, compilação e divulgação de legislação relevante para os serviços e apoio nas áreas disciplinar, regulamentar e de contencioso.

- **Departamento de Planeamento e Gestão Administrativa e Financeira (no 2º do artigo 82º dos Estatutos)**

Incumbe a este departamento prestar apoio aos órgãos do instituto e Unidades orgânicas, na área do planeamento e gestão.

- **Departamento Técnico (no 4º do artigo 82º dos Estatutos)**

Incumbe a este departamento prestar apoio aos órgãos do Instituto e unidades orgânicas na área técnica.

- **Departamento de Comunicação, Cultura e Relações Externas (no 5º do artigo 82º dos Estatutos)**

Incumbe a este departamento apoio aos órgãos do instituto e unidades orgânicas naquelas áreas.

- **Gabinete de Estudos e Transferência de Conhecimento e Tecnologia (no 6º do artigo 82º dos Estatutos)**

A este gabinete cabe prestar apoio aos órgãos do Instituto e Unidades Orgânicas nestas áreas, a nível de prestação de serviços à comunidade.

- **Gabinete de Avaliação e Qualidade (no 7º do artigo 82º dos Estatutos)**

A este gabinete incumbe prestar apoio aos órgãos do IPV e unidades orgânicas, designadamente ao Conselho para a Avaliação e Qualidade, no domínio da auto-avaliação e avaliação externa do Instituto e unidades orgânicas e no domínio da gestão da qualidade.

3– AS UNIDADES ORGÂNICAS

Integram o Instituto Politécnico de Viseu as Escolas Superiores de Educação, Tecnologia e Gestão de Viseu, Agrária, Saúde e Tecnologia e Gestão de Lamego.

3.1- Escola Superior de Educação

Esta Escola foi criada pelo Decreto-Lei nº513-T/79, de 26 de Dezembro e tornou-se a primeira unidade orgânica de um Instituto Superior Politécnico a entrar em funcionamento no país. É uma unidade orgânica do IPV e goza de autonomia científica, pedagógica, e administrativa nos termos da Lei, dos Estatutos do IPV e dos Estatutos da escola, publicados em 9 de Fevereiro de 2010, pelo Despacho nº 2645/2010. Prossegue os seus fins no domínio da educação, visando:

- A realização, nos termos da lei, cursos de 1º e 2º ciclos de ensino superior conducentes à obtenção dos respetivos graus de licenciado e mestre, bem como cursos pós-secundários, de formação pós-graduada e outros, nos termos da lei.
- Assegurar, nos termos da lei, a articulação entre a formação inicial e a formação contínua.
- Organizar ou cooperar em atividades de extensão educativa, artística, cultural e técnica, incluindo a prestação de serviços à comunidade.
- Promover a realização de investigação e o apoio e participação em instituições científicas.
- Promover a transferência e a valorização económica do conhecimento científico e tecnológico.
- Promover e apoiar a inserção dos estudantes e dos seus diplomados no mundo do trabalho.
- Realizar ações de formação profissional e de atualização de conhecimentos.
- Promover, propor e pronunciar-se sobre a cooperação e o intercâmbio cultural, científico e técnico com instituições congéneres, nacionais e internacionais.
- Contribuir, no âmbito da sua atividade, para a cooperação internacional e para a aproximação entre os povos.

Organigrama

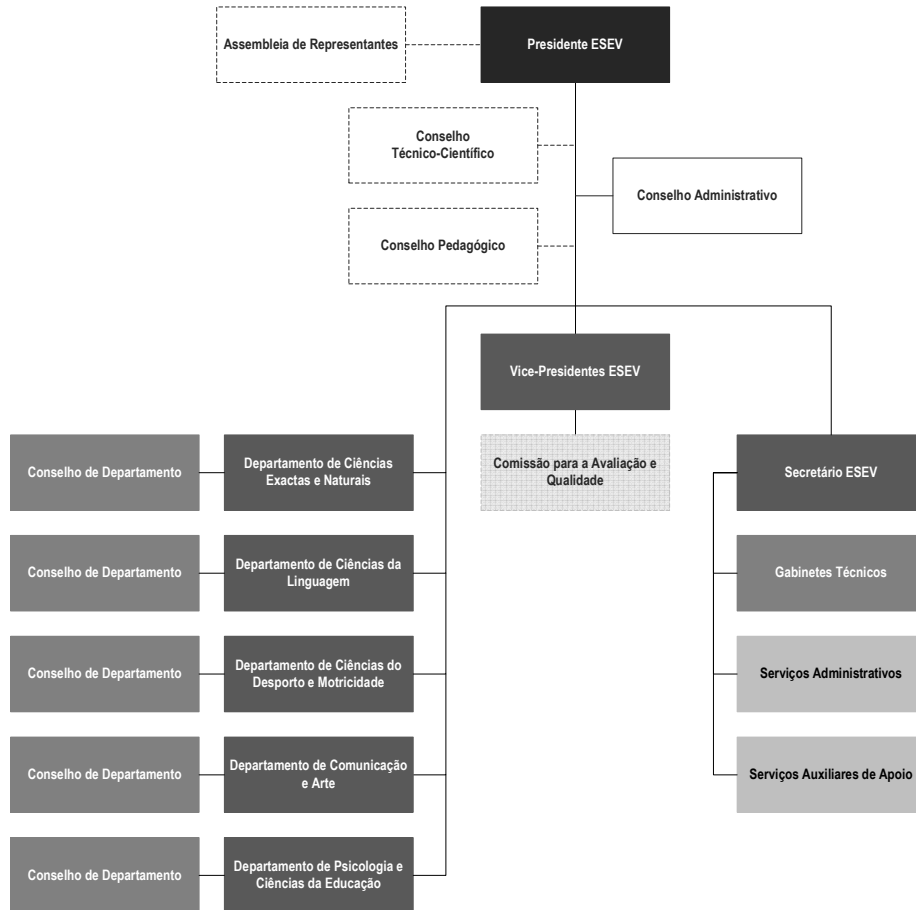

3.2- Escola Superior de Tecnologia e Gestão de Viseu

A Escola foi criada pelo Decreto-Lei nº 513-T/79, de 26 de dezembro. É uma unidade orgânica do IPV dotada de autonomia científica, pedagógica, administrativa e estatutária. O funcionamento e a respetiva organização interna encontram-se refletidos nos seus Estatutos publicados, em 21 de abril de 2015, pelo Despacho (extrato) nº 5507/2010, cuja revisão foi publicada em Diário da República, 2.ª série, n.º 77, de 21 de abril, pelo Despacho (extrato) n.º 5507/2015. Prossegue os seus objetivos nos domínios genéricos das engenharias, das tecnologias e gestão, visando:

- A realização de ciclos de estudos conducentes à obtenção do grau de licenciado e de mestre, bem como de outros cursos pós-secundários, nos termos da lei.
- A realização de cursos de pós-graduação, de especialização, de atualização e de reconversão profissional creditáveis com certificados ou diplomas adequados.
- A organização e a cooperação em atividades de extensão, de natureza cultural, científica ou técnica.
- A orientação e realização de atividades de investigação e desenvolvimento.

Organograma

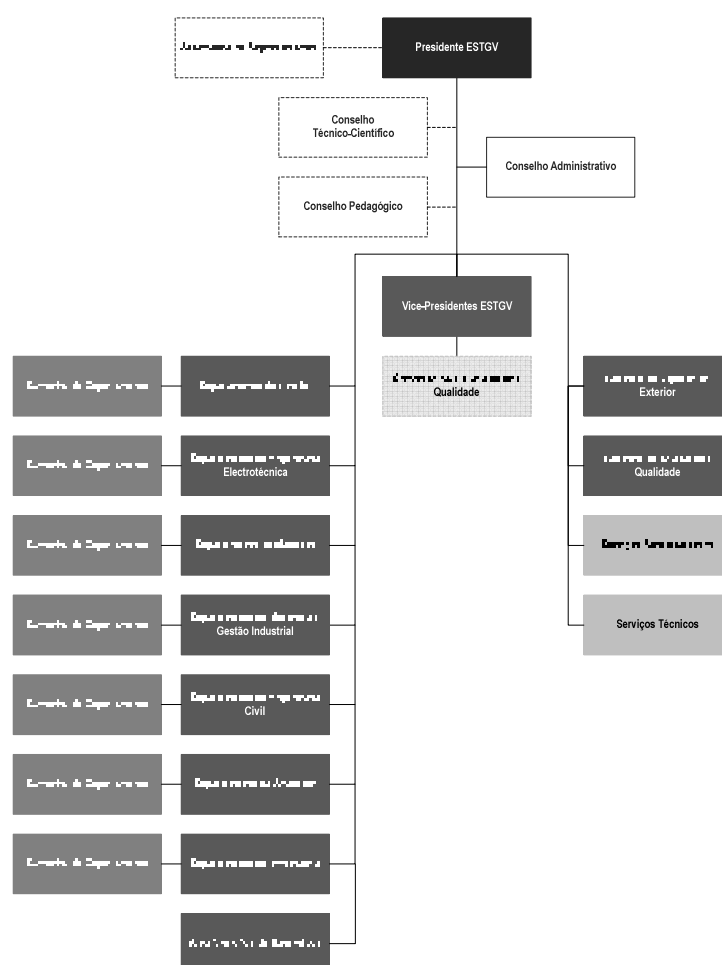

3.3- Escola Superior Agrária

Esta Escola foi criada pelo Decreto-Lei nº304/94, de 9 de dezembro. É uma unidade orgânica do IPV dotada de autonomia científica, pedagógica, administrativa e estatutária. O funcionamento e organização interna encontram refletidos nos Estatutos publicados em 21 de janeiro de 2010, pelo Despacho nº 1 538/2010.

Prossegue os seus objetivos nos domínios do ensino das ciências agrárias e outros, da formação profissional, da investigação e da prestação de serviços, visando:

- ➔ A realização de ciclos de visando a atribuição de graus académicos, bem como de outros cursos pós-secundários, de cursos de formação pós-graduada e outros, nos termos da Lei.
- ➔ A criação do ambiente educativo apropriado às suas finalidades.
- ➔ A realização de investigação e o apoio e participações em instituições científicas.
- ➔ A transferência e valorização económica do conhecimento científico e tecnológico.
- ➔ A realização de ações de formação profissional e de atualização de conhecimentos.
- ➔ A prestação de serviços à comunidade e de apoio ao desenvolvimento.
- ➔ A cooperação e o intercâmbio cultural, científico e técnico com instituições congéneres, nacionais e estrangeiras, nos termos da lei.
- ➔ A contribuição, no seu âmbito de atividade, para a cooperação internacional e para a aproximação entre os povos, com especial destaque para os países de língua portuguesa e os países europeus.
- ➔ A produção e difusão do conhecimento e da cultura.

Organigrama

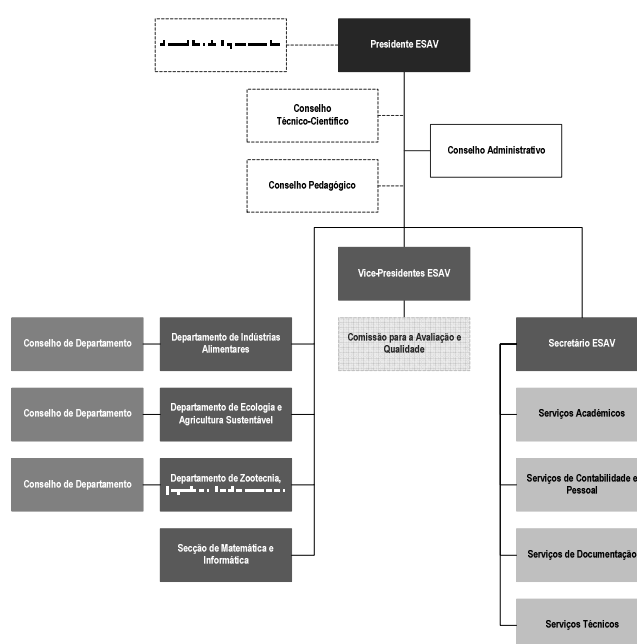

3.4- Escola Superior de Tecnologia e Gestão de Lamego

Esta Escola foi criada pelo Decreto-Lei nº 264/99, de 14 de julho. É uma unidade orgânica do IPV dotada de autonomia científica, pedagógica, administrativa e estatutária. O funcionamento e organização interna encontram refletidos nos Estatutos publicados em 30 de novembro de 2010, pelo Despacho nº 17952/2010, e tem por missão desenvolver, global e equilibradamente, nos alunos competências intelectuais, de investigação e de atualização permanente ao longo da vida, numa perspetiva de rentabilização de sinergias entre as necessidades e as ofertas de formação, com vista à correta integração do aluno na comunidade e no mercado de trabalho. Embora vocacionada para a formação inicial em domínios que mais diretamente possam intervir na atividade dos setores económico produtivo e cultural da sua área preferencial de abrangência, tem aprovadas para funcionamento outras formações designadamente pós-graduações, cursos de especialização tecnológica nível IV e outras formações (cursos livres, de formação e qualificação, de especialização).

Organigrama

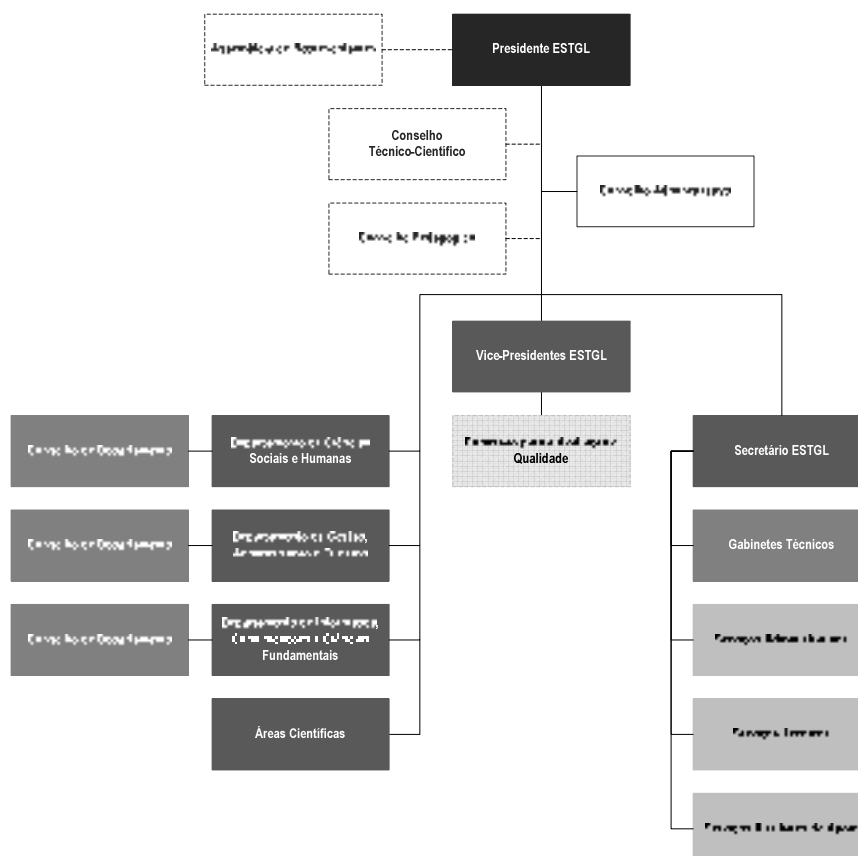

3.5- Escola Superior de Saúde

A Escola é uma unidade orgânica do IPV dotada de autonomia administrativa, científica, pedagógica e cultural.

A conversão da Escola Superior de Enfermagem em **Escola Superior de Saúde (ESS)** foi efetuada através da Portaria nº 216/2005, de 24 de fevereiro. É uma instituição de criação, transmissão, aquisição, investigação e difusão de conhecimentos nas áreas de saúde em geral e da enfermagem em particular. Na ESS lecionam-se cursos de enfermagem a nível da licenciatura e pós-licenciatura, bem como outros cursos de formação contínua de profissionais no âmbito da saúde. Presta também, através dos meios de que dispõe, serviços à comunidade nomeadamente através dos laboratórios de práticas e de informática, biblioteca bem como material diverso.

Organigrama

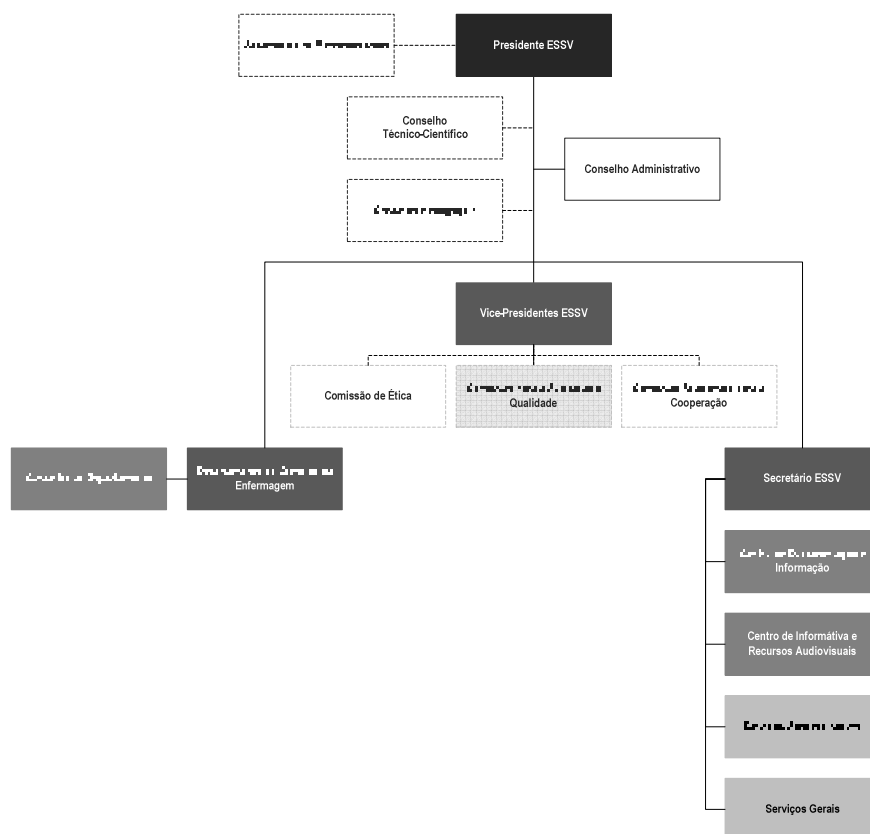

3.6- Os Serviços de Ação Social Escolar

Os Serviços de Ação Social Escolar são dotados de autonomia administrativa e financeira e têm por finalidade a execução da política de ação social superiormente definida, de modo a proporcionar aos estudantes melhores condições de estudo, através de diversos apoios e serviços, nos termos do Decreto-Lei nº 129/93, de 22 de abril e da Lei nº37/2003, de 22 de agosto.

É objectivo dos SAS/ISPV proporcionar aos seus estudantes as melhores condições de estudo, conducentes ao sucesso escolar, através de diversos apoios e serviços, nomeadamente:

A)- Apoio social direto

- Bolsas de estudo
- Auxílios de emergência

B)-Apoio social indireto

- Alojamento e alimentação
- Apoio a atividades desportivas e culturais
- Acesso a outros apoios educativos

Organigrama

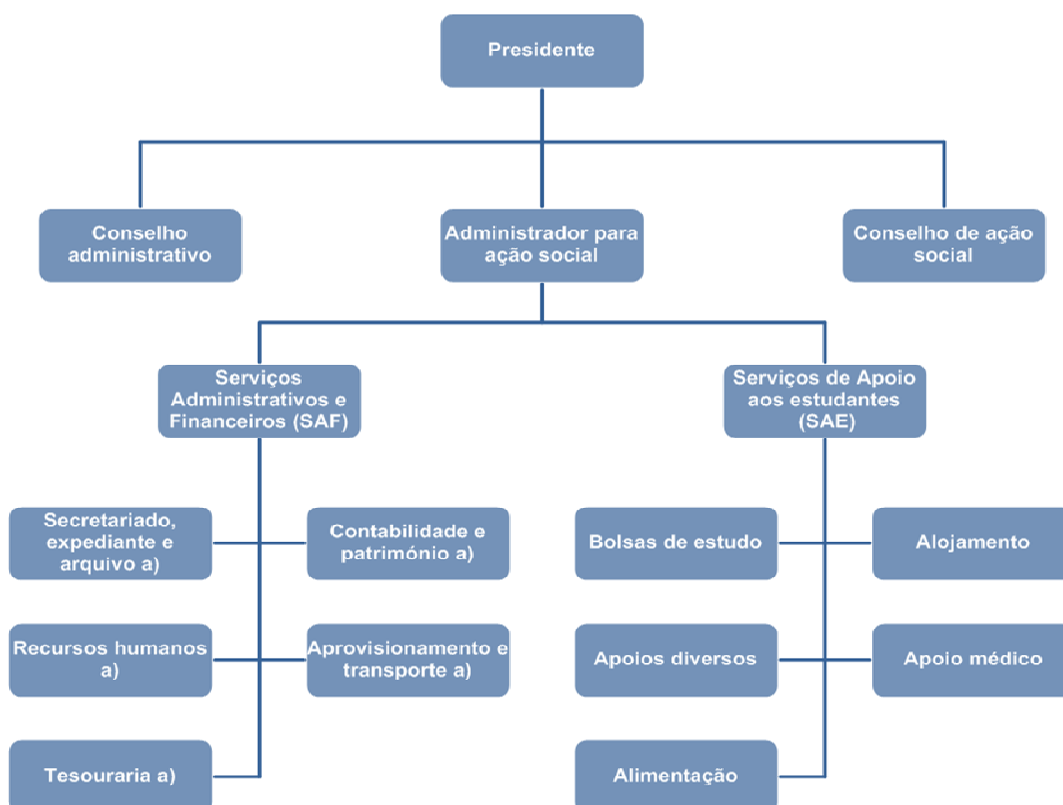

4– OFERTA FORMATIVA

Em 2015/2016 funcionaram nas 5 Escolas do IPV, **33** licenciaturas, **23** mestrados, **18** cursos técnicos superiores profissionais, **1** Pós-licenciatura, **3** Pós-graduações e **1** Complemento de formação. Apresenta formações nas áreas da educação, da intervenção e apoio social e ambiental, da gestão, marketing e turismo, da comunicação social, das artes e tecnologias multimédia, da animação cultural, das engenharias e tecnologias, da saúde e das ciências agrárias. Esta abrangência de formações dá aos candidatos e aos empregadores uma grande variedade de escolha, em função dos seus interesses e necessidades.

A oferta formativa em funcionamento, em 2015/2016, encontra-se distribuída, do seguinte modo, pelas escolas integradas deste Instituto:

Oferta formativa	ESEV	ESTGV	ESAV	ESTGL	ESSV	TOTAL
1º ciclo	8	13	4	7	1	33
2ºciclo	5	9	3	1	6	24
Pós-Licenciaturas					1	1
CTesP	1	9	4	4		18
TOTAL	14	31	11	12	8	76
Pós-graduações					3	3
Complemento de formação	1					1
TOTAL GERAL	15	31	11	12	11	80

Em 2015/2016 estavam inscritos **4.774** alunos, dos quais 80,6% no 1º ciclo, 11,6% no 2º ciclo, 0,2% nas Pós-licenciaturas, 5,4% nos TesP, 1,7% nas Pós-graduações e 0,4% nos Complementos de formação.

Nº total de alunos inscritos	ESEV	ESTGV	ESAV	ESTGL	ESSV	TOTAL
1º ciclo	1.069	1.582	406	404	389	3.850
2ºciclo	166	166	54	22	148	556
Pós-licenciatura					10	10
TesP	20	164	44	32		260
TOTAL	1.255	1.912	504	458	547	4.676
Pós-graduações					81	81
Complementos de formação	17					17
Total geral	1.272	1.912	504	458	628	4.774

A informação específica, de cada curso, encontra-se no **Anexo I**.

4.1- Alunos inscritos no 1º ciclo

A relação dos alunos inscritos, colocados no 1º ano, 1º ano pela 1ª vez, por regime de ingresso, e por curso, **no 1º ciclo**, encontra-se refletida no quadro seguinte:

Cursos	Vagas	Alunos inscritos	Alunos inscritos no 1º ano	Alunos inscritos no 1º ano pela 1ª vez	Alunos colocados através do concurso nacional	Alunos colocados através de outros regimes
Educação Ambiental	0	6	0	0	0	0
Artes Plásticas e Multimédia	32	149	44	36	29	9
Comunicação Social	63	221	84	71	64	8
Educação Social	59	188	69	64	52	18
Animação Cultural	26	27	10	7	3	4
Desporto e Atividade Física	35	158	67	53	33	23
Educação Básica	45	90	40	36	32	11
Publicidade e Relações Públicas	68	230	96	72	68	4
Total ESEV	328	1.069	410	339	281	77
Engenharia Gestão Industrial	0	13	0	0	0	0
Gestão Industrial	35	32	22	19	8	12
Engenharia Mecânica	45	148	58	26	12	24
Engenharia Eletrotécnica	45	97	52	33	1	41
Tecnologias e Design Multimédia	45	99	41	34	29	7
Tecnologias e Design de Mobiliário	40	44	18	17	6	13
Engenharia Informática	60	246	113	75	60	34
Engenharia Ambiente	36	50	14	14	0	14
Gestão de Empresas	65	253	125	76	65	24
Gestão de Empresas (pós-laboral)	30	91	36	26	8	28
Turismo	41	162	64	50	41	19
Marketing	42	159	62	47	39	25
Contabilidade (regime noturno)	30	48	23	18	10	19
Contabilidade e Administração (regime noturno)	0	56	5	0	0	2
Engenharia de Madeiras	0	7	0	0	0	3
Engenharia Civil	41	77	17	10	0	17
Total ESTGV	555	1.582	650	445	279	282
Ciência e Tecnologia Animal	25	33	17	16	7	9
Engenharia Agronómica	24	104	44	40	6	40
Enfermagem Veterinária	45	181	68	58	43	15
Engenharia Zootécnica	0	6	0	0	0	0
Engenharia Alimentar	0	18	0	0	0	0
Qualidade Alimentar e Nutrição	25	59	26	23	13	10
Ecologia e Paisagismo	0	5	0	0	0	0
Total ESAV	119	406	155	137	69	74
Serviço Social (pós laboral)	27	52	24	23	4	19
Contabilidade e Auditoria (pós-laboral)	0	7	0	0	0	0
Contabilidade e Auditoria	25	49	20	20	12	10

Relatório de atividades do ano 2015

Inovar, Promover, Valorizar

Eng. ^a Informática e Telecomunicações	25	53	27	21	10	11
Gestão e Informática	23	37	18	14	9	5
Gestão Turística, Cultura, e Patrimonial	23	66	24	20	16	7
Serviço Social	30	89	37	34	27	7
Secretariado de Administração-noturno	30	89	37	34	27	7
Total ESTGL	183	404	171	153	80	78
Enfermagem	80	389	92	91	75	17
Total ESVG	80	389	92	91	75	17

Total Geral	1.265	3.850	1.478	1.165	784	528
--------------------	--------------	--------------	--------------	--------------	------------	------------

Distribuição dos alunos inscritos no 1º ciclo, em 2015/2016, por Escola

■ ESEV ■ ESTGV ■ ESAV ■ ESTGL ■ ESSV

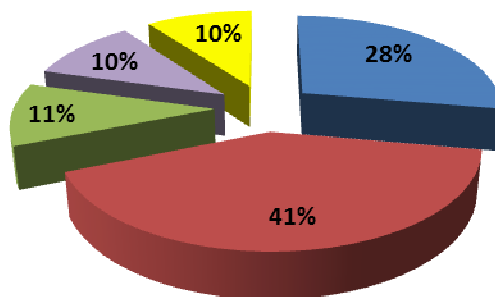

4.2- Alunos inscritos no 2º ciclo

No 2º ciclo estavam inscritos **556** alunos nos seguintes cursos:

CURSOS	ALUNOS INSCRITOS
Comunicação e Marketing	34
Educação Especial domínio Cognitivo e Motor	35
Ensino do 1º ciclo do E.B e de Matemática e Ciências Naturais do 2º ciclo do E.B	14
Educação Pré-escolar e Ensino 1.º Ciclo	42
Intervenção Psicossocial	41
Total ESEV	166
Engenharia de Madeiras	1
Sistemas de Tecnologias e Informação para Organizações	32
Tecnologias Ambientais	7
Eng.ª Mecânica e Gestão Industrial	17
Eng.ª Eletrotécnica Energia e Automação Industrial	27
Finanças Empresariais	31
Gestão Turística	23
Marketing e Research	9
Eng.ª em Construção e Reabilitação	19
Total ESTGV	166
Qualidade e Tecnologia Alimentar	25
Tecnologias da Produção Animal	9
Enfermagem Veterinária de Animais da Companhia	20
Total ESAV	54
Gestão de Organizações Sociais	22
Total ESTGL	22
Enfermagem Comunitária	9
Enfermagem de saúde infantil e pediatria	22
Enfermagem médico-cirúrgica	43
Enfermagem de reabilitação	34
Educação para a saúde	22
Enfermagem em saúde materna, ginecologia e obstetrícia	18
Total ESSV	148
TOTAL GERAL	556

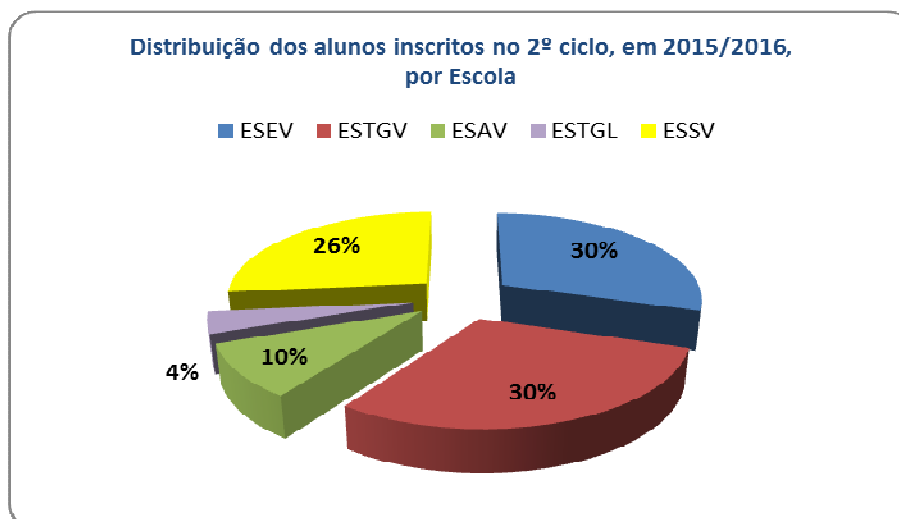

4.3- Alunos inscritos nos Cursos Técnicos Superiores Profissionais (CTeSP)

Em 2015/2016, foram 260 os alunos inscritos nos CTeSP:

CURSOS	ALUNOS INSCRITOS
Apoio à Infância	20
TOTAL ESEV	20
Energias Renováveis	12
Design e Tecnologia de Mobiliário	5
Análises Laboratoriais	17
Redes e Sistemas Informáticos	32
Desenvolvimento para Web e Dispositivos Móveis	24
Enoturismo	20
Automação e Energia	30
Manutenção Industrial	15
Modelação e Gestão do Espaço Urbano	9
TOTAL ESTGV	164
Agricultura Biológica	7
Tecnologia Alimentar	11
Viticultura e Enologia	18
Produção Animal	8
TOTAL ESAV	44
Gestão Comercial e Vendas	6
Contabilidade e Fiscalidade para PME	7
Intervenção Comunitária	9
Informática Industrial	10
TOTAL ESTGL	32
TOTAL GERAL	260

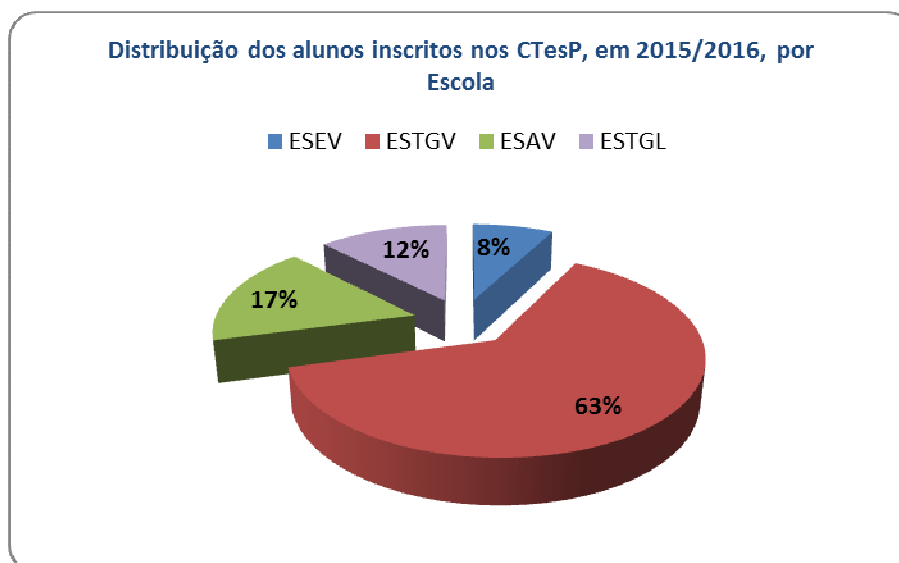

4.4- Alunos inscritos nos Cursos de Pós Licenciatura

Em 2015/2016, estavam inscritos **10** alunos no curso de Pós Licenciatura:

CURSOS	ALUNOS INSCRITOS
Curso de Pós-Licenciatura em Enfermagem de Saúde Mental e Psiquiatria	10
TOTAL ESSV	10

4.5- Alunos inscritos nos Cursos de Pós Graduação

Em 2015/2016, estavam inscritos **81** alunos nos cursos de Pós Licenciatura:

CURSOS	ALUNOS INSCRITOS
Curso de Pós-Graduação em Acupuntura	15
Curso de Pós-Graduação em Cuidados Paliativos e Fim de Vida	23
Curso de Pós-Graduação em Gestão e Administração dos Serviços de Saúde	43
TOTAL ESSV	81

4.6- Alunos inscritos nos Cursos de Complementos de Formação

Em 2015/2016, estavam inscritos **17** alunos nos cursos de Pós Licenciatura:

CURSOS	ALUNOS INSCRITOS
Complemento de formação em ensino de inglês no 1º CEB-220	4
Complemento de formação em ensino de inglês no 1º CEB-330	13

4.7- Alunos diplomados em 2014/2015

Em 2014/2015 diplomaram-se **1.216 alunos**, dos quais 851 do 1º ciclo, 142 no 2º ciclo, 219 nos CET's e 4 em pós-graduação. O número de alunos graduados por escola e por curso apresenta-se nos quadros seguintes:

ESCOLA	CURSOS 1º CICLO	Nº DIPLOMADOS	CURSOS 2º CICLO	Nº DIPLOMADOS
ESEV	Educação Ambiental	17	Comunicação e Marketing	4
	Artes Plásticas e Multimédia	25	Educação Pré-escolar e Ensino 1.º Ciclo	13
	Comunicação Social	62	Intervenção Psicossocial	14
	Educação Social	65		
	Animação Cultural	11		
	Desporto e Atividade Física	31		
	Educação Básica	36		
	Publicidade e Relações Públicas	43		
TOTAL ESEV		290	TOTAL ESEV	31
ESTGV	Engenharia Gestão Industrial	9	Sistemas de Tecnologias e Informação para Organizações	5
	Engenharia Mecânica	16	Tecnologias Ambientais	1
	Engenharia Eletrotécnica	27	Eng.ª Mecânica e Gestão Industrial	4
	Tecnologias e Design Multimédia	15	Eng.ª Eletrotécnica Energia e Automação Industrial	7
	Engenharia Informática	29	Finanças Empresariais	4
	Engenharia Ambiente	20	Marketing e Research	1
	Gestão de Empresas	40	Eng.ª em Construção e Reabilitação	1
	Gestão de Empresas (pós-laboral)	14	Gestão Turística	5
	Turismo	28		
	Tecnologia e Design de Mobiliário	7		
	Marketing	25		
	Contabilidade e Administração	16		
	Contabilidade (noturno)	1		
	Engenharia de Madeiras	2		
Engenharia Civil	21			
TOTAL ESTGV		270	TOTAL ESTGV	28
ESAV	Engenharia Agrónómica	9	Qualidade e Tecnologia Alimentar	8
	Enfermagem Veterinária	46	Enfermagem Veterinária de Animais de Companhia	1
	Engenharia Zootécnica	2		
	Engenharia Florestal	1		
	Engenharia Alimentar	11		
	Ecologia e Paisagismo	2		
TOTAL ESAV		71	TOTAL ESAV	9
ESTGL	Serviço Social (pós laboral)	15		
	Contabilidade e Auditoria (pós-laboral)	5		
	Contabilidade e Auditoria	8		
	Eng.ª Informática e Telecomunicações	4		
	Gestão e Informática	4		
	Gestão Turística, Cultura, e Patrimonial	15		
	Serviço Social	32		
	Secretariado de Administração-noturno	19		
	Informação Turística	2		
Total ESTGL		104		

Relatório de atividades do ano 2015

Inovar, Promover, Valorizar

ESCOLA	CURSOS 1º CICLO	Nº DIPLOMADOS	CURSOS 2º CICLO	Nº DIPLOMADOS
ESSV	Enfermagem	59	Enfermagem Comunitária	8
	Enfermagem 2.º semestre	57	Enfermagem de saúde infantil e pediatria	12
			Enfermagem médico-cirúrgica	15
			Enfermagem de reabilitação	15
			Educação para a saúde	17
			Enfermagem em saúde materna, ginecologia e obstetria	7
	TOTAL ESSV	116	TOTAL ESSV	74
	TOTAL GERAL	851		142

ESCOLA	CURSOS DE ESPECIALIZAÇÃO TECNOLÓGICA	Nº DIPLOMADOS	ESCOLA	PÓS GRADUAÇÕES	Nº DIPLOMADOS
ESTGV	Técnico de Laboratório	15	ESAV	Curso de Pós-Graduação em Qualidade Tecnologia Alimentar	4
	Energias Renováveis	13			
	Técnico de Design de Mobiliário	10			
	Manutenção Industrial	6			
	Instalação e Manutenção de Redes e Sistemas Informáticos	21			
	Energia e Climatização	11			
	Condução de Obra	10			
	Automação e Energia	30			
Total ESTGV		116	Total ESAV		4
ESAV	Tecnologia Alimentar	7			
	Viticultura e Enologia	15			
	Produção Animal Sustentável	11			
	Agricultura Biológica	13			
Total ESAV		46			
ESTGL	Secretariado e Assessoria Administrativa	15			
	Serviço Social e Desenvolvimento Comunitário	21			
	Telecomunicações e Redes	13			
	Gestão de Turismo	4			
	Técnicas de Contabilidade	4			
Total ESTGL		57			
TOTAL GERAL		219	TOTAL GERAL		4

5– INVESTIGAÇÃO E TRANSFERÊNCIA DE CONHECIMENTO

5.1-Projetos de investigação com financiamento externo

A investigação científica teve um incremento significativo ao nível do crescimento do número de doutorados e dos docentes em doutoramento, em termos de projetos e artigos científicos publicados.

Em 31 de dezembro o Instituto tinha em curso 7 projetos de investigação, dos quais, 5 financiados pelo COMPETE e 2 com outra tipologia de apoio:

	ESEV	ESTGV	ESAV	ESTGL	ESSV	Total
Nº de projetos com apoio da FCT			1			1
Nº de projetos com apoio do Compete (QREN)		3	2			5
Nº de projetos com apoio do PRODER						
Nº de projetos com apoio da ciência viva			1			1
Nº de projetos com outros apoios						
Total		3	4			7

As verbas aprovadas, para execução dos projetos de investigação, ascendem a 868.103,74€ referente aos projetos financiados QREN e 1.830,00€ pela Ciência Viva.

As informações gerais acerca de cada um dos projetos encontram-se nos quadros seguintes, sendo possível consultar informação mais detalhada, nomeadamente objetivos e nível de execução no Anexo II.

Escola	Referência	Investigador responsável	Verbas aprovadas	Taxa de execução a 31/12/2015
ESTGV	2GLAM	Profª Luísa Carvalho	219.208,99€	81,5%
	LightFillers	Profª Luísa Carvalho	95.197,58€	119,5%
	2GRAR	Prof. Jorge Martins	236.011,16€	0% *projeto aprovado no final do ano

Escola	Referência	Investigador responsável	Verbas aprovadas para o IPV	Taxa de execução a 31/12/2015
ESAV	PROFITAPPLE	Profª Dulcineia Wessel	149.011,83€	105,7%
	Ciência Viva- ocupação Científica de Jovens em Férias (Refª 25/2015)	Profª Paula Correia	830,00€	46%
	AQUASENSE	Prof. Pedro Rodrigues	168.674,18 €	99%
	GLUPPOR	Profª Dulcineia Wessel	1.000,00€	100%

5.2-Investimento na capacitação científica do IPV

No âmbito dos projetos destaca-se, ainda, a **conclusão com sucesso dos três projetos** de grande dimensão, no âmbito de candidatura ao Programa Mais Centro ao **eixo prioritário 1-Competitividade, Inovação e Conhecimento** que visa a adaptação, renovação, atualização e expansão de equipamentos científicos e respetivas infraestruturas de instituições científicas e tecnológicas, no valor global de **1.360.539,00€**, dos quais **1.156.458,15€** financiados pelo FEDER.

Designação do projeto	Valor aprovado	Valor executado a 31/12/2015
Expansão da Capacidade de Intervenção Científica e m Valorização Material e Energética de Resíduos	404.252,00€	403.773,44€
<p>Descrição sumária do projeto: O objetivo do presente Projeto consiste em expandir e consolidar, através da aquisição de equipamento científico, a capacidade de intervenção científica atualmente disponível no IPV (Departamento de Ambiente da ESTGV) de forma a que seja possível incrementar a realização de atividades e de trabalhos de investigação científica, nomeadamente na área da valorização material e energética de resíduos. O sucesso deste Projeto constitui um contributo sólido para a gestão adequada, atual e eficaz de resíduos urbanos, agrícolas, pecuários e florestais, importantes na região Centro, bem como para o controlo dos impactes que lhe estão associados. Estes trabalhos serão desenvolvidos isoladamente ou em rede, de forma a que os respetivos resultados possam constituir, de forma direta ou indireta, uma mais-valia, particularmente para a região e para o seu tecido produtivo, contribuindo para o aumento da competitividade regional e nacional, de forma consistente e sustentável, facilitando o aumento da riqueza e do emprego. Para o efeito, o IPV, através do seu Departamento de Ambiente da ESTGV, dispõe de um consolidado potencial de saber-fazer determinado pela qualificação dos elementos responsáveis pela implementação do Projeto e pela sua experiência no desenvolvimento de trabalhos de investigação científica aplicada no estreito interesse do tecido produtivo, que são uma garantia de sucesso do Projeto que se propõe.</p>		
Designação do projeto	Valor aprovado	Valor executado a 31/12/2015
WBPTech_Tecnologias de Processamento de Derivados de Madeira Inovadores	275.274,00€	275.662,33€
<p>Descrição sumária do projeto: O IPV pretende com esta operação, fortalecer as capacidades/competências que o DEMad – Dep. de Engenharia de Madeiras, colocando-as ao serviço da IDT nas indústrias dos sectores da transformação de madeira e da produção de mobiliário. Com a criação da Lic. em Tecnologia de Madeiras, em parceria com o IPP, que funcionará em Viseu, substituindo a licenciatura de Eng. de Madeiras (criada em 1989), e em Paredes, surgiu a oportunidade das 2 entidades atuarem em complementaridade, nas atividades de IDT. O IPV pretende assim criar as condições para que o CITEM – Centro de Inovação e Tecnologia em EM se torne numa estrutura autónoma no interior do LTIM - Lab. de Tec. das Ind. da Madeira reunindo as competências laboratoriais necessárias para apoiar as empresas nas atividades de IDT, nas áreas dos materiais (madeira e derivados) e das superfícies (acabamentos e revestimentos). O CITEM passará a ser constituído por 3 laboratórios, 1 já existente (emissões de formaldeído), 1 a recuperar (desempenho de superfícies) e 1 a criar (ensaios físico-mecânicos), fisicamente separados dos restantes existentes no LTIM e destinados em exclusivo a atividades de IDT. O investimento será dividido por 3 fases que correspondem a objetivos específicos:</p> <ul style="list-style-type: none"> Autonomização dos laboratórios (divisórias) e instalação de mobiliário. Aquisição de equipamento específico que complemente o já existente. Substituição do equipamento atualmente utilizado em atividades pedagógicas e melhoria das condições ambientais dos laboratórios. 		

Designação do projeto	Valor aprovado	Valor executado a 31/12/2015
Unidade Científica de Apoio à Ovinicultura (Ovislab)	680.013,00€	653.704,44€

Descrição sumária do projeto: Localizada no coração da zona Centro de Portugal, a Região da Serra da Estrela é o solar da ovelha autóctone com o mesmo nome, cujo potencial produtivo aliado ao saber fazer de um dos melhores queijos da Europa, constitui um dos pilares de sustentação socioeconómica desta área. A sua rusticidade e potencial produtivo, fazem desta raça, o motor de desenvolvimento que contribui decisivamente para a fixação de pessoas e ocupação do território. A Escola Superior Agrária de Viseu (ESAV)-Instituto Politécnico de Viseu (IPV) propõe, assim, a criação de uma Unidade científica de apoio à ovinicultura (OVISlab). Com base na experiência acumulada, e de forma a serem criadas sinergias no seio do potencial científico da região, cria-se, com este projeto, um cluster de duas entidades, ESAV/IPV e Departamento das Ciências da Saúde da Universidade Católica Portuguesa, que contará com a Associação Nacional de Ovinos Serra da Estrela (ANCOSE) como parceiro estratégico no terreno, constituindo uma interface entre as instituições de ensino superior e os ovinicultores. Este cluster será o embrião de uma rede científica de infraestruturas e equipamentos, ao serviço da região e, em particular, deste setor. O OVISlab tem como o principal objetivo a realização de investigação aplicada, contemplando o estudo integrado das questões sanitárias, produtivas, de rentabilidade, ambiente e bem-estar animal, potenciando a competitividade e respondendo às questões que colocam em causa a sua sustentabilidade.

5.3- Projetos I&D Nacionais- Candidaturas submetidas

Durante o ano 2015 foram submetidas **5 candidaturas** a projetos de Investigação e Desenvolvimento, das quais **2 foram aprovadas, 2 não aprovadas e 1 não recomendada para financiamento.**

Designação do projeto		Orçamento global	Orçamento IPV	Unidade Orgânica
Pela Vida de quem dá a vida – Monitorização da atividade física e fisiológica dos bombeiros		3.000,00€	0,00€	ESEV
Parceiros:	UTAD e CIDESD			
Duração:	12 meses			
Entidade promotora:	Bombeiros Voluntários de Tarouca			
Estado:	Aprovada			

Designação do projeto		Orçamento global	Orçamento IPV	Unidade Orgânica
AMONIAVE. Técnicas de controlo das concentrações de amoníaco em instalações avícolas		673.435,41€	144.863,17€	ESAV
Objetivos: (i) determinar e demonstrar as melhores técnicas de mitigação das emissões de amoníaco a partir das explorações de avicultura (frangas poedeiras em solo e frangos de carne); (ii) identificar os efeitos sobre a sanidade animal e perdas de produtividade ao nível das explorações associados às emissões de amoníaco, e (iii) demonstrar em termos de economia do sector e ao nível das explorações, as vantagens associados à introdução das melhores técnicas disponíveis para redução das emissões de amoníaco em relação à produtividade e ao ambiente.				
Duração:	01.03.2016 a 30.09.2018			
Parceiros:	LUSIAVES; UTAD e IPV			
Programa:	Portugal2020, I&DT Projectos em Co-promoção (SI I&DT - aviso n.º 08/SI/2015), Agência Nacional de Inovação			
Estado:	Aprovada			

Designação do projeto		Orçamento global	Orçamento IPV	Unidade Orgânica
PTDC/AGR-FOR/5764/2014, "Acacia pycnantha eradication: a possible source for bioenergy and bioproducts"		199.281,00€	66.134,00€	ESTGV
Parceiros:	ISA-UL e ICNF			
Duração:	36 meses			
Entidade promotora:	ISA-UL			
Estado:	Não aprovada			

Designação do projeto	Orçamento global	Orçamento IPV	Unidade Orgânica
PTDC/AAG-GLO/4050/2014, "Potential for bioenergy of forestry and agroindustrial residues"	140.068,00€	135.728,00,00€	ESTGV
Parceiros:	INCF, FEUP e UTAD		
Duração:	36 meses		
Entidade promotora:	IPV		
Estado:	Não aprovada		

Designação do projeto	Orçamento global	Orçamento IPV	Unidade Orgânica
PTDC/MHC-CED/3444/2014 Programa Integrado de Formação e Investigação em Cuidados Paliativos: Impacto nos Indicadores Portugueses	191.799,00€	125.543,00€	ESSV
Objetivos: (i) determinar e demonstrar as melhores técnicas de mitigação das emissões de amoníaco a partir das explorações de avicultura (frangas poedeiras em solo e frangos de carne); (ii) identificar os efeitos sobre a sanidade animal e perdas de produtividade ao nível das explorações associados às emissões de amoníaco, e (iii) demonstrar em termos de economia do sector e ao nível das explorações, as vantagens associados à introdução das melhores técnicas disponíveis para redução das emissões de amoníaco em relação à produtividade e ao ambiente.			
Duração:	3 anos (2016 a 2018)		
Parceiros:	Universidade de Coimbra e Universidade do Minho		
Programa:	FCT-Projetos de Investigação Científica e Desenvolvimento Tecnológico		
Estado:	Não recomendado para financiamento		

A receita arrecadada em 2015, no âmbito de projetos de investigação financiados, ascendeu a **1.522.741,86€**.

FF	Valor
319	101.888,25
359	24.835,06
359	5.751,78
412	129.995,55
415	388.022,32
480	8.050,98
413	815.501,36
442	46.088,94
462	2.607,62

5.4- Divulgação da atividade científica

Durante o ano 2015, os docentes do IPV participaram em vários eventos de caráter científico onde apresentaram o resultado da investigação produzida.

	ESEV	ESTGV	ESAV	ESSV	ESTGL	TOTAL
Nº de participações em eventos científicos nacionais com apresentação de comunicação em poster	12	11	24	22	1	70
Nº de participações em eventos científicos nacionais com apresentação oral	83	29	25	32	24	193
Nº de participações em eventos científicos internacionais com apresentação de comunicação em poster	16	12	29	36	1	94
Nº de participações em eventos científicos internacionais com apresentação de comunicação oral	84	50	36	66	6	242
TOTAL	195	102	114	156	32	599

Foram também publicados os resultados dessa investigação em atas de eventos científicos, em obras completas ou capítulo de obras, em relatórios científicos e em revistas da especialidade.

	ESEV	ESTGV	ESAV	ESSV	ESTGL	TOTAL
Nº de publicações de resumos em eventos científicos em revista indexada	16			33		49
Nº de publicações de artigos em atas de eventos científicos internacionais	76	5	28	9	7	125
Nº de publicações como autor de capítulo em obra internacional	25	12	13		5	55
Nº de publicações de artigo em revista científica, com peer review indexada ao ISI ou a outros indexadores similares	65	42	40	54	10	211
Nº de publicações como editor ou coeditor multi-autor ou obra completa	12	4	18	4	3	41
Nº de publicações de divulgação técnica científica	10	4	3	23	1	41
Nº de publicações de resumos de eventos científicos, com peer review, em revista indexada ao ISI ou outros indexadores similares	11	5	8	10		34
Nº de publicações de artigo em atas de eventos científicos nacionais	21	7	7	5	7	47
Nº de publicações em relatório científico para instituição nacional	7	57	3			67
TOTAL	243	136	120	138	33	670

A participação dos docentes em congressos e eventos científicos, por Escola, e as publicações científicas no **Anexo III**.

5.5- Centro de Estudos em Educação, Tecnologias e Saúde (CI&DETS)

No âmbito do Centro de Estudos e Educação, Tecnologias e Saúde (CI&DETS) foram desenvolvidas atividades de investigação nas áreas de Ciências da Educação, Saúde, Tecnologias e Gestão, garantindo a coordenação e apoio a projetos de investigação, a maioria desenvolvidos por docentes do Instituto Politécnico de Viseu, mas em estreita colaboração com muitas outras instituições nacionais e internacionais, bem como com empresas.

O CI&DETS ajudou os seus investigadores a candidatarem-se a projetos de investigação e desenvolvimento a diferentes linhas de financiamento. O apoio a nível prático e financeiro para a organização de conferências e outros eventos científicos, tanto a nível nacional como internacional, traduziu-se pela participação de investigadores do CI&DETS na organização de um elevado número de conferências nacionais e internacionais.

O orçamento do CI&DETS, em 2015, ascendeu a **134.320,00€** distribuído pelas seguintes rubricas orçamentais:

Rubricas orçamentais	Orçamento inicial	Orçamento executado
Ajudas de custo	30.000,00	24.174,78
Deslocação e estadas	60.000,00	25.542,64
Aquisição de bens		357,86
Aquisição de serviços	15.380,00	45.142,24
Transferências	8.940,00	
Outros encargos financeiros		86,74
Despesas de capital	20.000,00	
TOTAL	134.320,00	95.304,26

O grau de execução orçamental da despesa foi de 71%.

Em 2015, foram efetuados **265 pedidos** e acordo com as seguintes tipologias:

	ESEV	ESTGV	ESAV	ESSV	ESTGL	TOTAL
Nº de pedidos de solicitação de apoio (Ponto 4 das regras para financiamento)	58	46	17	43	4	168
Nº de pedidos de transferência de verba (Pontos 15 e 16 das regras para financiamento)	9	10	8	4	0	31
Nº de pedidos para tradução e submissão de artigos (Ponto 12 das regras para financiamento)	9	2	0	15	1	27
Nº de pedidos de bonificação autorizados (Ponto 9 das regras para financiamento)	8	12	8	11		39
Totais	83	70	33	74	5	265

Relatório de atividades do ano 2015

Inovar, Promover, Valorizar

Através do Centro de Investigação, e ao abrigo do ponto 13 das regras da investigação para membros de investigação do IPV, são financiados projetos de investigação. Em 2015 foram aprovados 7 projetos I&D:

	ESEV	ESTGV	ESAV	ESSV	ESTGL	TOTAL
Nº de projetos I&D	2	2	2	1	0	7

Refª do projeto/ Título	Escola	Verbas aprovadas por anos			Total	Valor executado em 2015
		2015	2016	2017		
PROJ/CI&DETS/2015/001 Geração de Ouro do Futebol Português- Estudo da sua Excelência Desportiva	ESEV	100,00	100,00		200,00	
PROJ/CI&DETS/2015/002 Valorização de subprodutos agroindustriais- identificação e aplicação dos seus compostos bioactivos	ESAV	3.368,00	1.500,00		4.868,00	1.205,40
PROJ/CI&DETS/2015/003 Otimização da Valorização material e energética dos resíduos orgânicos da Associação de Municípios da Região Planalto Beirão	ESTGV	1.700,00	1.000,00	1.000,00	3.700,00	357,86
PROJ/CI&DETS/2015/004 Avaliação dos compostos bioativos em beterraba e morango	ESAV	4.000,00	1.500,00		5.500,00	
PROJ/CI&DETS/2015/005 Humor no ensino da Matemática	ESEV		6.000,00	1.000,00	7.000,00	
PROJ/CI&DETS/2015/006 Competências emocionais para a promoção do Sucesso Escolar: Programa de intervenção sistémica	ESSV		4.500,00		4.500,00	
PROJ/CI&DETS/2015/007 Obtenção de produtos de Valor acrescentado pela liquefação da casca <i>Pseudotsuga</i> (TSUGALIQ)	ESTGV	373,61	6.000,00	2.000,00	8.373,61	
Total		9.541,61	20.600,00	4.000,00	34.141,61	1.563,26

Em 2015 o Instituto disponibilizou em suporte de papel e em edição *on-line*: **Millenium** (revista científica, edição semestral impressa e *on-line*), número 48 em junho e número 49 em dezembro

5.6-Trabalhos premiados

No domínio da transferência do conhecimento foram atribuídos os seguintes prémios:

Unidade Orgânica	Tipo de prémio	Descrição
ESEV	Prémio “Melhor Artigo CI&DETS Publicado em 2014”.	Hugo Sarmento , Rui Marcelino, Maria Teresa Anguera, Jorge Campaniço, Nuno Matos, José Carlos Leitão (2014).
	2.ª Melhor Comunicação Oral	Cordeiro, Leandra & André , Sara (2015). Baixa Natalidade: uma questão socioeconómica ou socio afetiva? Comunicação Oral nas VIII Jornadas de Obstetrícia, realizadas nos dias 26 e 27 de Novembro de 2015, na CESPU-Escola Superior de Saúde do Vale do Ave, Famalicão.
ESTGV	Best Paper Award	Amaro, S. (2015). Best Paper Award - The Influence of Social Media Involvement on Intentions to Purchase Travel Online, no 6th Advances in Tourism Marketing Conference em Joensuu, Finlândia, 8-10 setembro, 2015
	Best Paper Award	Amaro, S. (2015). Best Paper Award - Segmenting Travelers Based on the Use of Travel Social Media no 3rd International Interdisciplinary Business-Economics Advancement Conference em Fort Lauderdale, Florida, EUA, 28 março-2 abril, 2015
	Outstanding Contribution in Reviewing	Amaro, S. (2015). Outstanding Contribution in Reviewing atribuída pela revista Tourism Management (indexada à ISI)
	Best Paper Award	3rd International Interdisciplinary Business-Economics advancement Conference (IIBA), 28 de março 2 de abril de 2015, Florida USA, ao artigo “Segmenting Travelers Based on the Use of Travel Social Media”, Suzanne Amaro , Paulo Duarte e Carla Henriques .
	Best Paper Award	Nuno R. O. Bastos , Delfim F. M. Torres e Rui A.C. Ferreira foram premiados com o "EURASIP Best Paper Award" na conferência "EUSIPCO 2015: 23rd European Signal Processing Conference" que se realizou em Nice, França. O artigo premiado, Discrete-time fractional variational problems, foi publicado na Signal Processing, vol. 91 (2011), 513-524. Este prémio atribuído pela EUROSIP- European Association for Signal Processing – destina-se a assinalar as contribuições mais relevantes publicadas na Signal Processing entre os anos 2010 e 2013 (inclusive).
ESAV	Certificado de excelência	Szűcs V, Harangozó J, Guiné RPF . “Relationship between the Dietary Fibre Consumption and the Level of Knowledge”, apresentada pelo primeiro autor no 2nd International Conference on Food and Nutrition Technology (ICFNT 2015), Jeju Island, Republic of Korea, 29-30 de julho de 2015, foi distinguida com um certificado de excelência por ter sido um dos melhores artigos na conferência.

Unidade Orgânica	Tipo de prémio	Descrição
ESAV	“Editor’s Choice”	O paper: A Vieira, S Brandão, A Monteiro , I Ajuda, G Stilwell (2015). Development and validation of a visual body condition scoring system for dairy goats with picture-based training. J. Dairy. Sci 98, (9):6597–6608 foi eleito o “Editor’s Choice” no mês de setembro pelo editor-in-chief and the American Dairy Science Association®.
ESSV	Póster - 2.º Prémio	Almeida, V., Cunha, M., Antunes, A. & Pina, F. (2015). <i>Póster - Cuidados Paliativos em Contexto de Urgência. II Congresso de Enfermagem Médico-cirúrgica da ESSV</i> , organizado pela Unidade Científico Pedagógica (UCP) de Enfermagem Médico-Cirúrgica da ESSV e pelos Estudantes do 4.º Curso de Mestrado em Enfermagem Médico-Cirúrgica, Escola Superior de Saúde / IPV, 10 de Março de 2015, Viseu, Portugal, tendo sido atribuído ao mesmo o 2.º Prémio.
	Comunicação Oral - 3.º Prémio	Coelho, N. & Cunha, M., (2015). <i>Comunicação Oral - Evidências das boas práticas na prevenção da infeção respiratória associada à ventilação. II Congresso de Enfermagem Médico-cirúrgica da ESSV</i> , organizado pela Unidade Científico Pedagógica (UCP) de Enfermagem Médico-Cirúrgica da ESSV e pelos Estudantes do 4.º Curso de Mestrado em Enfermagem Médico-Cirúrgica, Escola Superior de Saúde/ IPV, 10 de Março de 2015, Viseu, Portugal, tendo sido atribuído ao mesmo o 3.º Prémio.
	Comunicação Livre	Certifica-se que João Valente, João Duarte e Odete Amaral apresentaram a comunicação livre «Satisfação Profissional dos Enfermeiros de um Hospital da Região Centro» no II Congresso de Enfermagem Médico-cirúrgica da ESSV, no dia 10 de Março de 2015, tendo sido atribuída à mesma o 1.º Prémio.
	Melhor comunicação livre	“A Influência da Dor na Qualidade de Vida do Doente com Ferida Crónica nos Membros Inferiores”, apresentado no 6º Fórum Ibérico de Úlceras e Feridas, promovido pela ELCOS – Sociedade Portuguesa de Feridas e Centro de Estudos e Investigação em Feridas, com a parceria do Centro de Investigação em Ciências e Tecnologias da Saúde da Universidade de Évora. O evento decorreu em Lisboa, na Reitoria da Universidade de Lisboa, nos dias 13 e 14 de Março de 2015.
	1º Prémio de comunicação livre	1º Prémio de comunicação livre atribuído pela Sociedade Portuguesa de Saúde Mental pela comunicação com o título Expectativas face ao Alcool e competências de auto-regulação dos adolescentes (Julho 2015).
	Melhor Poster	VI Congresso Internacional da Sociedade Portuguesa de Enfermagem de Saúde Mental. De 8 a 10 de julho de 2015
	1º Prémio melhor artigo CI&DETS	Co-autora do artigo de investigação premiado Ferreira, M., Lopes, A., Aparício, G., Cabral, L., & Duarte, J. (2014, Novembro). Teens and dating: Study of factors that influence attitudes of violence . <i>Atención Primaria</i> , 46(Congress suppl. 1), 187-190. (Novembro 2015).
	Melhor poster	“A influência da personalidade e burnout na satisfação profissional dos enfermeiros do Hospital Amato Lusitano – Castelo Branco” – Autores: João Valente; João Duarte; Odete Amaral. Poster apresentado no II Fórum de investigação de Enfermagem.

5.7- ORGANIZAÇÃO DE EVENTOS CIENTÍFICOS INTERNACIONAIS

Em 2015 participamos e organizamos os seguintes eventos científicos internacionais:

Unidade Orgânica	Descrição da atividade
ESEV	Simpósio Internacional de Informática Educativa , XV edição, Setúbal, novembro. Membro da comissão permanente do Simpósio Internacional de Informática Educativa (Cristina Azevedo Gomes). Membros da Comissão Científica (Cristina Azevedo Gomes, Belmiro Rego).
	Workshop of Software Engineering for eLearning (ISELEAR'15). Membro da Comissão de Programa (Cristina Azevedo Gomes)
	eLmL 2015 , The Seventh International Conference on Mobile, Hybrid, and On-line Learning. Membro da Comissão de Programa (Cristina Azevedo Gomes)
	TEEM2015 (International Conference on Technological Ecosystem for Enhancing Multiculturality). Membro da Comissão de Programa (Cristina Azevedo Gomes)
	IX Conferência Internacional Tic na Educação – Challenges . Membros da Comissão Científica 2015 (Cristina Azevedo Gomes, Belmiro Rego)
	Congresso Internacional Habitar [património] Viseu: Ao tempo de Vasco Fernandes , realizado de 23 a 27 de setembro. Membros da Comissão organizadora do Congresso (Liliana Castilho, Teresa Barros, Alberto Cartagena, Luísa Augusto).
	Colóquio Internacional “Da Pintura Antiga” . Parceria MNGV-ESEV. Apresentação a 18 de Maio de 2015. Preparação de um colóquio internacional dedicado à pintura antiga, incluindo a obra do Grão Vasco, no âmbito do programa do centenário do Museu Nacional Grão Vasco, agendado para Setembro de 2016.
	Seminário Internacional “Alzheimer e outras demências: Conhecer, compreender e intervir” (ESEV, 9/1/2015). Em parceria com as Obras Sociais dos Serviços Municipalizados da Câmara Municipal de Viseu. Contou com a participação de profissionais de referência da área das demências, nomeadamente a Dra. Maria Rosário Zincke da Alzheimer Portugal e a Professora Doutora Gloria Bueno Carrera da Universidade de Salamanca entre outros.
	Jornadas Internacionais de Investigação em Educação Social – III Seminário de Projetos Sociais . Evento científico de divulgação de trabalhos de investigação e projetos de intervenção (nacionais e internacionais) na área da Educação Social (Painel 1: Integração Social das Comunidades Ciganas; Painel 2: Educação e saúde dos jovens).
	European Congress of Epidemiology [The Netherlands] . Scientific Board [reviewer].
	XIV Forum Internacional do Desporto” – FCDEF - Universidade de Coimbra/Escola Superior de Saúde de Coimbra. Março 2015. Membro da Comissão Organizadora.
	12th International Scientific Conference and 11th annual Congress of the Montenegrin Sports Academy . (2nd - 5th April), Podgorica, Montenegro. Membro do Comité Científico
Simpósio sobre Treino de Força e Condição Física em Crianças e Jovens no Instituto Universitário da Maia (2015/12/03 a 2015/12/04) Membro da Comissão Organizadora e moderador (Francisco Gonçalves).	
I Congresso internacional de atividade física (28-30 maio). Instituto Politécnico de Castelo Branco, Castelo Branco. Membro da Comissão Científica.	

Unidade Orgânica	Descrição da atividade
ESEV	1ª Conferência Internacional “Turismo em Zonas Costeiras – Oportunidades e Desafios” , integrada no VIII Congresso sobre Planeamento e Gestão das Zonas Costeiras dos Países de Expressão Portuguesa (14 a 16 de Outubro, 2015). Membro da comissão Organizadora (Helena Albuquerque).
	Conferência Internacional do Espaço Matemático em Língua Portuguesa (Coimbra, 28 a 31/10/2015). Dinamizador do simpósio “A Comunicação Matemática na Escola e fora” (J. L. Menezes, A. Guerreiro, M. H. Martinho e Rosa Tomás Ferreira).
ESTGV	Membro do Comité Científico do 6th Workshop on Green Chemistry and Nanotechnologies in Polymer Chemistry (http://gcnpc.ipb.pt) Instituto Politécnico de Bragança, Bragança, 15-17 julho 2015
	Membro do comité do programa das seguintes conferências nacionais <ul style="list-style-type: none"> • 2015 The Seventh International Conference on Advances in System Simulation • 2015 The Fifth International Conference on Simulation and Modeling Methodologies, Technologies and Applications
	Perito independente na avaliação técnico-científica das propostas de projetos submetidos à Comissão Europeia, no âmbito do programa HORIZON 2020 - The EU Framework Programme for Research and Innovation, Comissão Europeia - Research Executive Agency, Unit B4 – Safeguarding Secure Society.
	Membro do TPC da Conferência “2015 International Biometrics & Smart Government Summit (IBMSGGS) - Tunisia, 2015
	Membro do TPC da Conferência: 2015 International conference on Software Engineering and Information Technology, June 26-28, 2015, Guilin, Guangxi, China. http://www.seit2015.org
	Revisor de Artigos da Conferência “VII Congreso Iberoamericano de Telemática (CITA 2015) ” , Junho 2015. http://cita2015.co/inicio/
	Revisor de Artigos da Conferência “8th Latin American Network Operations and Management Symposium” - Brasil, Outubro 2015. http://www.lanoms.org/2015/
	Revisor de Artigos em “ICACCI Doctoral Consortium, held in conjunction with the Fourth International Conference on Advances in Computing, Communications and Informatics (ICACCI 2015), Kochi, India. http://icacci-conference.org/dc2015/
	Membro do Program committee da conferência EGOSE 2015 – Electronic Governance and Open Society: Challenges in Euroasia, 24 a 25 Novembro, St. Petersburg, Russia
	Membro do Program committee da conferência CISTI 2015 - 10ª Conferência Ibérica de Sistemas e Tecnologias de Informação, 17 a 20 de Junho de 2015, Aveiro, Portugal
	Membro do Editorial Board (Academic Editor) do British Journal of Applied Science & Technology, desde Maio de 2013. http://www.sciencedomain.org/editorial-board-members.php?id=5
	Membro do Editorial Board do Journal Technologies, desde Outubro de 2012. http://www.mdpi.com/journal/technologies/editors
	Comissão Organizadora da conferência “The Cape Verde International Days on Mathematics 2015 (CVIM’2015) ” que decorreu de 27 a 30 de abril na Universidade de Cabo Verde, Mindelo, Cabo Verde.
Comissão Organizadora da conferência “The International Conference Mathematical and Computational Modeling in Science and Technology (ICMCMST’15)” que decorreu de 2 a 7 de agosto na Izmir University, Izmir, Turquia	

Unidade Orgânica	Descrição da atividade
ESTGV	Comissão Organizadora da conferência “ International Meeting on Applied Mathematics in Errachidia” que decorrerá de 9 a 12 de maio de 2016 na Faculty of Siences and Technics Errachidia, Moulay Ismaïl University, Errachidia, Marrocos.
ESAV	<p>ICEUBI2015 – International Conference of Engineering: Engineering for Society, Raquel Guiné, Paula Correia, Covilhã, de 02 a 04 de dezembro de 2015.</p> <p>11th International Meeting of the Portuguese Carbohydrate Group – GLUPOR 11 and 6th Iberian Carbohydrate Meeting. Grupo da Química dos Glúcidos da Sociedade Portuguesa de Química. Membros da Comissão Organizadora: Dulcineia Ferreira Wessel (Presidente da Comissão Organizadora) Amélia Pilar Rauter, Universidade de Lisboa, Portugal; Fernando Milheiro Nunes, Universidade de Trás-os-Montes e Alto Douro, Portugal; Hans Peter Wessel, Universidade de Aveiro, Portugal; Jesús Héctor Busto Sancirían, Universidad de la Rioja, Spain; Jesús Manuel Peregrina García, Universidad de la Rioja, Spain; Manuel António Coimbra, Universidade de Aveiro, Portugal; M. Isabel Ismael, Universidade da Beira Interior, Covilhã, Portugal; Sergio Castellón, University Rovira i Virgili, Tarragona, Spain; ESAV: Paulo Barracosa, Maria João Lima, Edite Lemos, Fernando Gonçalves, Cristina Amaro da Costa, Manuel Brito, Jorge Oliveira, Paula Correia. Instituto Politécnico de Viseu - Auditório da Escola Superior de Tecnologia e Gestão, Viseu. 6-10 setembro.</p>
ESTGL	Lex Turistica Duriensis

5.8- ORGANIZAÇÃO DE EVENTOS CIENTÍFICOS NACIONAIS

Em 2015 participamos e organizamos os seguintes eventos científicos nacionais:

Unidade Orgânica	Descrição da atividade
ESEV	Pré-Congresso SOPCOM “Género, Media e Espaço Público” , Escola Superior de Educação da Universidade de Coimbra, 11 de Novembro de 2015. (Paula Lobo).
	“Pequenas Coisas com Importância – estudo da pintura flamenga dos séculos XVII-XVIII do Museu de Lamego” . Projeto de investigação histórica, artística e material da coleção de pintura flamenga do Museu de Lamego. Preparação de uma exposição intitulada “pequenas coisas com importância” no âmbito do programa do centenário do Museu de Lamego. Investigadores responsáveis: Dalila Rodrigues (ESEV) e José Pessoa (Museu de Lamego)
	5º Congresso da Sociedade Científica de Pedagogia do Desporto . Membros da comissão organizadora e moderador
	Simpósio Correlatos da Atividade Física – Resultados da Investigação com Jovens e Adultos . Organizador do simpósio inserido no 5º Congresso da Sociedade Científica de Pedagogia do Desporto.
	Simpósio “Desenvolvimento da Perícia no Desporto . Organizador do simpósio inserido nas XIV Jornadas de Psicologia do Desporto. Psicologia do Desporto e do Exercício – Da investigação à Intervenção
	Projeto de Educação Alimentar – Agrupamento de Escolas D. Dinis . Projeto de investigação-ação, que envolve a implementação de um programa de Educação Alimentar ajustado à realidade da Escola e respetivo acompanhamento, monitorização e avaliação, sob a responsabilidade e orientação das docentes da Unidade Curricular de Investigação em Educação Social I do curso de licenciatura em Educação Social.
	Olhares sobre a Educação III . Encontro relativo aos cursos da formação de professores da ESEV.
ESTGV	Membro do comité do programa da 2015 15ª Conferência da Associação Portuguesa de Sistemas de Informação .
	Organização do Creative Colab’16 tendo por tema a exploração e debate de vários pontos de vista sobre os media digitais que resultam da intersecção entre a criatividade e a colaboração. A organização decorreu durante 2015 e o evento ocorreu no início de 2016.
	Revisão de artigos da 15ª Conferência da Associação Portuguesa de Sistemas de Informação (CAPSI 2015) , Lisboa, Set. 2015.
	Membros da comissão de programa da Capsi2015 - 15ª Conferência da Associação Portuguesa de Sistemas de Informação
	Comissão Organizadora do 15º MatViseu , 17 e 18 de abril de 2015, ESTGV.
	Comissão da organização do 16º MatViseu , 2016, ESTGV.

Unidade Orgânica	Descrição da atividade
ESAV	1º Congresso Nacional das Escolas Superiores Agrárias , Paula Correia, 2 e 3 de dezembro 2015.
	Jornadas de Enfermagem Veterinária 2015 . 10 anos de Excelência. Organizadas Carmen Nóbrega, Ana Cristina Mega, Carla Santos, Diogo Themudo, Fernando Esteves, Helena Vala, João Mesquita, Rita Paiva, António Monteiro, Jorge Oliveira, Catarina Coelho, José Manuel Costa, Francisco Marques, José Luís Pereira e Núcleo dos estudantes de Enfermagem Veterinária. Aula Magna, IPV, Viseu. 22-23 maio 2015.
	Tecnologias Pós-colheita de Forragens . António Monteiro e Daniela V. T. A. Costa. ESAV, Viseu. 29 de maio.
	II Encontro Micológico de Vila Real. UTAD. José Manuel Costa. 7 e 8 de novembro de 2015.
	XIX Congresso de Zootecnia . Associação Portuguesa de Zootecnia e a Escola Superior Agrária de Ponte de Lima. Jorge Oliveira. Auditório da ESAPL, Refóios do Lima, 16 a 18 Abril 2015.
	2ªs Jornadas de Equinicultura . Pedro Carvalho, Pedro Caseiro, Carmen Nóbrega, Ana Cristina Mega, Carla Santos, Diogo Themudo, Fernando Esteves, Helena Vala, João Mesquita, Rita Paiva, António Monteiro, Jorge Oliveira, Catarina Coelho, José Manuel Costa, Francisco Marques, José Luís Pereira. Auditório Pequeno do IPV, Viseu, 10 a 12 de abril 2015.
	Seminário “Gestão de chorumes na perspetiva da sua valorização agronómica e redução de impactes ambientais” . Organizadas por José Luís Pereira e António Monteiro. Sala 4, ESAV, IPV. 8 de maio de 2015.
	Seminário “Produção animal intensiva em Portugal e produção de resíduos orgânicos” . Organizadas por José Luís Pereira e António Monteiro. Sala 4, ESAV, IPV. 8 de maio de 2015. Workshop de Alimentação e Nutrição da ESAV, Ana Correia, António Jordão, Dulcineia Ferreira, Edite Teixeira Lemos, João C. Gonçalves, Fernando Gonçalves, Mª João Reis Lima, Paula Correia, Raquel Guiné, Escola Superior Agrária de Viseu, 19 de março de 2015.
	Workshop do projeto 38162 “Integração da produção de sumos concentrados de maçã com a valorização dos seus subprodutos” , Dulcineia Ferreira Wessel foi membro da comissão organizadora do Universidade de Aveiro. Aveiro. 12 junho.
XIII Encontro Micológico da ESAV. José Manuel Costa, Carmen Nóbrega, Ana Cristina Mega, Carla Santos, Diogo Themudo, Fernando Esteves, Helena Vala, João Mesquita, Rita Paiva, António Monteiro, Jorge Oliveira, Catarina Coelho, Francisco Marques, José Luís Pereira e Associação de Estudantes da ESAV. 20 de novembro de 2015.	

Unidade Orgânica	Descrição da atividade
ESSV	I Congresso de comportamentos aditivos. ESSV, 30 de junho de 2015
	I Seminário de saúde mental. ESSV, 8 de outubro de 2015
	II Congresso de Enfermagem Médico-Cirúrgica. ESSV, 10 Março de 2015
	Curso de Indicadores de Enfermagem. ESSV, 2 de junho de 2015
	Workshop em Enfermagem de Saúde Familiar “A Família como Unidade de Cuidados: Enquadramento e Desafios”. ESSV, 30 outubro de 2015
	Seminário “Acesso à saúde pelas mulheres imigrantes” , em celebração do Dia Internacional da Mulher. ESSV, 8 de março de 2015
	1º Seminário a mulher e a maternidade. ESSV/CHTV, 5 de maio de 2015
	Curso de Indicadores de Enfermagem “Os indicadores de Enfermagem como resposta aos Padrões de Qualidade dos Cuidados de Enfermagem”. ESSV, 2015
	1º Encontro “Mediação Intercultural em Saúde”. ESSV, 2015
	7º Seminário de Bioética da Escola Superior de Saúde de Viseu. ESSV, 23 de abril de 2015
	Seminário da CPCJ “Crianças e Jovens – que objetivos?... que futuro?” Escola Superior de Saúde de Viseu. ESSV, 29 de abril de 2015
	Conferência - “A saúde como 12º jogador – importância da saúde no desporto”. ESSV, 21 de janeiro de 2015
	Conferência – “Necessidades nutricionais do doente cirúrgico”. ESSV, 1 de julho de 2015
	Conferência “Desafios da Comunicação em Cuidados Paliativos”. ESSV, 15 de Maio de 2015
	Curso Breve “Comunicação de Más Notícias”. ESSV, 28 de maio de 2015
Conferência sobre “Osteoporose”. ESSV, 2015	
Conferência “O lugar da Enfermagem”. ESSV, 2015	

6-INTERNACIONALIZAÇÃO

Na gestão das atividades de cooperação internacional, o IPV aplica um modelo de gestão misto, que combina procedimentos administrativos e financeiros centralizados, com uma gestão científica e pedagógica descentralizada, da responsabilidade das Escolas integradas e intermediada pelos respetivos coordenadores académicos para a cooperação internacional. A política de internacional do IPV estabelece como objetivo fundamental o reforço da cooperação, intercâmbios e mobilidade enquanto meios essenciais para promover:

-Uma formação de qualidade, assente no princípio da formação integral do indivíduo e aquisição de competências-chave, estimulando a iniciativa, a criatividade, a autonomia e práticas de elevado desempenho, de forma a incrementar os níveis de empregabilidade;

-O reconhecimento e transparência de habilitações e competências de forma a proporcionar a circulação de pessoas no espaço internacional para efeitos de prossecução de estudos ou profissionais;

-Investigação de elevado nível, que fomente a produção e transferência de conhecimento e tecnologia, a inovação e uma estreita comunicação com os parceiros económicos e sociais;

-A compreensão intercultural, a aprendizagem de línguas e o sentido de cidadania ativa (europeia e transeuropeia);

-Serviços de qualidade, assentes em referências e boas práticas internacionais, incluindo a dimensão social no ensino superior;

-A qualidade e inovação a todos os níveis de atuação da instituição, incluindo conteúdos, metodologias e práticas, com destaque para a utilização das novas tecnologias de informação e comunicação;

-A igualdade de oportunidades.

Atualmente, e no âmbito do ERASMUS o Instituto tem **79 acordos bilaterais**, dos quais 75 acordos para mobilidade de estudantes, docentes e não docentes dentro do espaço europeu e 4 acordo de mobilidade fora do espaço europeu. Salientar que naquele valor estão incluídas **17 novas** parcerias estabelecidas no ano 2015.

6.1- Mobilidade de estudantes e docentes

Ao nível da **mobilidade de estudantes** registaram-se os seguintes fluxos por unidade orgânica:

	Modalidade	ESEV	ESTGV	ESAV	ESTGL	ESSV	TOTAL
2014/2015	Estudos	13	24	1	0	0	38
Enviados	Estágio	0	3	8	3	8	22
2013/2014	Estudos	7	22	3	1	0	33
Enviados	Estágio	2	2	4	0	7	15

	Modalidade	ESEV	ESTGV	ESAV	ESTGL	ESSV	TOTAL
2014/2015	Estudos	11	57	10	2	9	89
Recebidos	Estudos	10	56	2	0	8	76

Ao nível da **mobilidade de docentes e não docentes** registaram-se os seguintes fluxos por unidade orgânica:

	Modalidade	ESEV	ESTGV	ESAV	ESTGL	ESSV	TOTAL
2014/2015	Missões de ensino e de formação		5			3	8
Recebidos							

De notar que 1 docente que visitou a ESTGV também visitou a ESEV.

Para a **gestão das mobilidades** foram **aprovados** os seguintes valores:

Mobilidade de estudantes	Valor aprovado para 2014/2015	Executado 2014/2015	Fluxos aprovados	Fluxos realizados
ESTUDOS	66.000,00€	42.513,00€	40	38
ESTÁGIO	38.250,00€	18.810,00€	17	22
TOTAL	101.250,00	61.323,00	57	60

Mobilidade de Pessoal docente e não docente	Valor aprovado para 2014/2015	Executado 2014/2015	Fluxos aprovados	Fluxos realizados
MISSÕES DE ENSINO	7.665,00€	5.975,00€	7	9
MISSÕES DE FORMAÇÃO	2.665,00€	3.490,00€	3	5
TOTAL	10.330,00	9.465,00	10	14

No âmbito do **Programa Vasco da Gama** foram implementadas as seguintes mobilidades:

		ESEV	ESTGV	ESAV	ESTGL	ESSV	TOTAL
2014/2015	Enviados	0	1	0	0	4	5
	Recebidos	2	0	0	0	1	3

Em 2014/2015 foi implementado, ainda, o **Programa Mentorado** onde todos os alunos recebidos ao abrigo do programa Erasmus+ tiveram um estudante mentor.

6.2- Projetos I&D internacionais

6.2.1- Em curso

Em 31 de dezembro de 2015 existiam os seguintes **projetos de I&D internacionais em curso**:

Designação do projeto	Valor aprovado
ECONEWFARMER – “Building a future for a new farmer in ecological farming through vocational training” coordenado pelo Instituto	292.955,00€
Objetivos: -melhorar a qualidade da formação profissional contínua e facilitar o acesso, no sentido de	

<p>promover e reforçar o contributo da formação profissional para o processo de inovação. -trazer para as pessoas que são ou pretendem ser novos agricultores, principalmente agricultores ecológicos, e que não tem habilitações e competências.</p>	
<p>Atividades: -Organização do relatório intermédio (técnico e financeiro). -Construção e aplicação de um questionário para avaliação das lacunas de conhecimentos técnicos de agricultores familiares em Viseu, Braga e Barcelos (Portugal). -Ações experimentais dos m-module – preparação dos módulos experimentais e realização de ações de formação experimentais em Nitra (Eslováquia), Viseu (Portugal) e Pontevedra (Espanha). -Definição do curriculum do curso – Introdução à agricultura biológica, estruturação da plataforma de formação e elaboração dos conteúdos. -Desenvolvimento da plataforma e website do projeto ECONewFARMERS . -E-book of good practices in ecological farming – desenho da estrutura, definição e elaboração de conteúdos. -Criação de uma base de dados de instituições e formadores em agricultura biológica. -Criação e alimentação de uma biblioteca de conteúdos de agricultura biológica. -Preparação de uma proposta de reconhecimento do curriculum de formação para apresentar às autoridades nacionais e europeias. -Preparação de materiais de disseminação (folhetos e video) do projeto no context a EXPO Milano 2015 no âmbito do espaço INNER – International Network of Eco Regions. -Preparação e divulgação das newsletters trimestrais do projeto. -Definição dos procedimentos de avaliação externa e preparação de respostas para a entidade avaliadora. -Apresentação de resultados do projeto em diversos eventos técnicos e científicos, em comunicações orais e artigos, bem como junto da comunicação social .</p>	
Parceiros internacionais	
<p>-Association for Hungarian Organic Farming – HUNGRIA -Biocert – ITÁLIA -Estrategia y Organización S. A. - ESPANHA -Mustafa Kemal University – TURQUIA -Slovak University of Agriculture in Nitra – ESLOVÁQUIA -Scotland’s Rural College - SRUC – REINO UNIDO</p>	
<p>Instituição financiadora: Agência nacional PROALV</p>	
<p>Valor executado a 31/12/2015</p>	<p>234.364,00€</p>
<p>Duração</p>	<p>15/01/2015 a 30/03/2016</p>

Designação do projeto	Orçamento global	Unidade Orgânica
RAINBOW		ESSV
<p>Atividades realizadas: - Intensive programme Rainbow - Nursing in an Urban and Multicultural Society A transcultural approach 4th- 6th March 2015</p>		

- Reunião de trabalho do grupo Rainbow - Transcomp, de 16 a 18 de setembro de 2015.
Parceiros internacionais
Erasmushogeschool - Brussel
Instituição financiadora: ESSV

6.2.2- Candidaturas submetidas

Durante o ano foram ainda submetidas as seguintes candidaturas a mobilidade, consórcios, parcerias estratégicas e projetos de I&D internacionais:

Programa	Tipo	Descrição	Estado
	Mobilidade de estudantes para	Candidatura a financiamento para mobilidade de estudantes para	Aprovada

	estudo	estudo	
Erasmus+ Ação1	Consórcio Erasmuscentro	Candidatura a financiamento para mobilidade de estudantes para estágio e mobilidade de pessoal docente e não docente para missões de ensino e formação	Aprovada
	Consórcio Erasmuscentro	International Credit Mobitily	Aprovada

Programa	Tipo	Descrição	Unidade Orgânica
Erasmus+ Ação2	Parcerias estratégicas	HEPeCONTROL- Hepatitis E vírus epidemiology, safety and control	ESAV
		EEVN – Exchange of European Veterinary Nurses	
		ELVET – E-Learning for Veterinary Nurses	
		ERACIA – Empowering Rural Areas by Building Capacities of Innovation Agents	
		Candidatura como parceiro com a <i>Amiedu Foindation</i> (Finlândia) para a receção de estagiários	
		ESAV - Parceria com a Biotehniski Izobrazevalni Center (Eslovénia) para a receção de docentes de Enfermagem Veterinária para atividades de formação	
		Rainbow NETWORK: Education for Trasnscultural Competence and Family Health	ESSV

Designação do projeto	Unidade Orgânica
Avatar Lives: Developing Collaborations in Art, Technology, and Science	ESEV
Objetivos: -Explorar a noção da incorporação digital através de uma série de paradigmas de pesquisa que abordam o material, as tensões físicas e virtuais que surgem a partir da criação e experiência do corpo virtual da identidade digital; -Experimentar métodos interdisciplinares a fim de rever conceitos de género e identidade e sua construção; -Investigar como práticas criativas colaborativas e processos metodológicos se podem desenvolver através plataformas tecnológicas, como os mundos virtuais e considerar como estes podem ser aplicados a outros campos de pesquisa e prática.	
Parceiros internacionais University of Wolverhampton Ontario College of Art and Design University	

Designação do projeto	Orçamento global	Unidade Orgânica
Obtenção de produtos de valor acrescentado por liquefação de cortiças (CORKLIQ)	194.000,00€	ESTGV
Objetivos: Este projeto pretende estudar processos de liquefação de baixa temperatura que serão		

aplicados aos materiais de biomassa rica em cortiça para explorar o seu potencial para obter misturas liquefeitas com características químicas e funcionais específicas, que levarão ao desenvolvimento e testes de vários produtos de valor acrescentado. O projeto visa a valorização dos subprodutos da biomassa sob o conceito da biorefinaria e num quadro de economia verde

Designação do projeto	Orçamento global	Unidade Orgânica
2015-1-PT01-KA202-013024, KA2 - Cooperation for Innovation and the Exchange of Good Practices, Strategic Partnerships for vocational education and training, "Enabling energy capabilities to (better) future"	436.794,00 €	ESTGV
Parceiros internacionais		
- AVM gGmbH, RÜSSELSHEIM, DEUTSCHLAND - IB TARGET ENERGY LTD, IRELAND - SRUC, SCOTLAND'S RURAL UNIVERSITY COLLEGE, EDIMBURGH, UNITED KINGDOM - MKU, MUSTAFA KEMAL ÜNİVERSİTESİ, MERKEZ/HATAY, TURKEY - EOSA, ESTRATEGIA Y ORGANIZACIÓN SA, VIGO, ESPAÑA - [IEFP, I: P.; INSTITUTO DO EMPREGO E FORMACAO PROFISSIONAL, VISEU, PORTUGAL]		

A **receita arrecadada em 2015**, no âmbito de projetos internacionais financiados, ascendeu a **824.799,86€**.

FF	Valor
480	824.799,86

7-LIGAÇÃO À COMUNIDADE

7.1-Serviço de Inserção na Vida Ativa

O Instituto através do Serviço de Inserção na Vida Ativa (SIVA) criou duas ferramentas de ligação com a comunidade: a Bolsa de Emprego do SIVA (destinada a alunos, diplomados do IPV e empresas) e o facebook onde são divulgados/partilhadas as ofertas de empregabilidade.

Ao nível da bolsa de emprego tem-se registado um aumento total do número de candidatos e empresas, conforme se pode visualizar na tabela seguinte:

	2013	2014	2015
Nº de candidatos inscritos	647	462	827
(alunos e diplomados)			
Nº de ofertas de emprego divulgadas	741	959	1.197
Nº de ofertas de emprego ativa	33	13	10
Nº de empresas da Bolsa de emprego	38	60	98

No ano 2015 foram divulgadas através da bolsa de emprego (BE) 238 ofertas de empregabilidade, das quais 174 solicitações por e-mail e 64 foram divulgadas pelas “empresas” que se encontram registadas na BS.

As solicitações divulgadas, pelo SIVA, por trimestre foram:

Divulgação das ofertas em 2015	Nº
1º trimestre	41
2º trimestre	61
3º trimestre	48
4º trimestre	24

As ofertas de emprego foram de diferentes áreas sendo as mais solicitadas as engenharias e a gestão. A maior parte das solicitações foram feitas para a modalidade de estágio profissional. As empresas que recorreram ao SIVA para a modalidade- Emprego- foram essencialmente para o estrangeiro nomeadamente para Angola e Moçambique.

Ao nível do facebook são **5.883 os fãs** da página. Nesta página são partilhadas as ofertas das empresas e das Unidades orgânicas que contactam o SIVA para a divulgação de ofertas de emprego, estágios, bolsas de investigação, voluntariado, formação.

No facebook do SIVA não são só registadas as ofertas de empregabilidade que são solicitadas, também recorremos a sites específicos desta temática e partilhamos outras ofertas de emprego, estágios, bolsas de investigação, voluntariado e outras informações importantes na vida ativa.

7.2- PRESTAÇÃO DE SERVIÇOS AO EXTERIOR

O reforço de ligação à comunidade e ao tecido empresarial constitui é um dos principais vetores a desenvolver no Instituto. Em 2015 foram efetuadas as seguintes prestação de serviços ao exterior pelos docentes:

Unidade Orgânica	Descrição dos projetos / ações com ligação à comunidade
ESEV	<p>Realização de um estudo de Avaliação Mutidimensional a todos os participantes da Atividade Sénior. Elaboração e operacionalização de um Plano de formação mensal e avaliação. Criação de uma matriz de referência para definição das competências dos Técnicos de Exercício Físico afetos ao projeto, no âmbito da 9ª edição do Projeto Atividade Sénior</p> <p>Realização de 6 ações de avaliação externa das Escolas</p> <p>Avaliação Externa das Escolas Agrupamento de Escolas de Celorico da Beira, cuja equipa de avaliação foi constituída pelos inspetores da Área Territorial de Inspeção do Centro (IGEC) Adelino Cardoso e Joaquim Brigas e pelo docente da ESEV Henrique Ramalho (data: 9 e 12 de março de 2015); Agrupamento de Escolas de Gouveia, cuja equipa de avaliação foi constituída pelos inspetores da Área Territorial de Inspeção do Centro (IGEC) Adelino Almeida e Joaquim Brigas e pelo docente da ESEV Henrique Ramalho (data: 4 e 8 de maio de 2015); Agrupamento de Escolas de Mangualde, cuja equipa de avaliação foi constituída pelos inspetores da Área Territorial de Inspeção do Centro (IGEC) Carlos Heitor e Eduardo Oliveira e pelo docente da ESEV Henrique Ramalho (data: 9 e 13 de fevereiro de 2015); Agrupamento de Escolas de Seia, cuja equipa de avaliação foi constituída pelos inspetores da Área Territorial de Inspeção do Centro (IGEC) Adelino Cardoso e Eduardo Oliveira e pelo docente da ESEV João Rocha (data: 12 a 16 de janeiro de 2015); Agrupamento de Escolas de Sátão, cuja equipa de avaliação foi constituída pelos inspetores da Área Territorial de Inspeção do Centro (IGEC) Carlos Heitor e Eduardo Oliveira e pelo docente da ESEV João Rocha (data: 09 a 13 de março de 2015); Agrupamento de Escolas de Vila Nova de Paiva, cuja equipa de avaliação foi constituída pelos inspetores da Área Territorial de Inspeção do Centro (IGEC) Carlos Heitor e Eduardo Oliveira e pelo docente da ESEV João Rocha (data: 04 a 07 de maio de 2015).</p> <p>Avaliação e certificação de manuais escolares (A&CME)</p> <ul style="list-style-type: none"> - Avaliação e certificação de seis manuais escolares de Inglês do 9º ano de escolaridade. - Revisão de manuais escolares de Ciências Naturais do 5.º ano de escolaridade. - Revisão de manuais escolares de Matemática do 1º e 5º anos de escolaridade. - Revisão de manuais escolares do 2º ciclo no âmbito da História e Geografia de Portugal.
ESTGV	<p>Auditoria à sinistralidade em autoestradas concessionadas, à empresa Ascendi, relativa às operações 2014.</p> <p>Auditoria ao Relatório Anual de Sinistralidade da Autoestrada Transmontana (IP4/A24 – Vila Real Quintanilha), à OperEstradas XXI, S.A, relativa às operações de 2014.</p> <p>Estudo requerido pela empresa Marginfrontier, SA sobre a Otimização térmica de um bolco de argamassa de argila expandida efetuaram o registo de um “Modelo de Utilidade” para o bloco proposto, tendo sido aprovado em outubro de 2015.</p> <p>Avaliação das condições de segurança das escapatórias para veículos pesados em autoestradas do grupo Ascendi</p> <p>O Laboratório de Geotecnia (LGEO) do DEC/ESTGV efetuou as seguintes prestações de serviço à comunidade: caracterização e classificação de solos, execução de ensaio Proctor e controlo de compactação “<i>in situ</i>” por Gamadensímetro na Construção da Circular Rodoviária Externa Poente de Moimenta da Beira – Troço 2, em fevereiro de 2015. Dono de Obra: Câmara Municipal de Moimenta da Beira. Empreiteiro: Irmãos Almeida Cabral, Lda.</p>

Unidade Orgânica	Descrição dos projetos / ações com ligação à comunidade
ESTGV	<p>O Laboratório de Materiais de Construção (LMCO) do DEC/ESTGV efetuou as seguintes prestações de serviço à comunidade:</p> <ul style="list-style-type: none"> -realização de ensaios de controlo de qualidade de betões colocados em obra, nomeadamente, para edifícios situados no centro histórico de Viseu (empresas Edibeiras,

	<p>Irmãos Almeida Cabral e Soares & Carvalho), num edifício em Abambres, na Guarda (empresa Scoplano) e para dois edifícios destinados a uma clinica, em Vouzela, e a um lar, em Cepões (empresa Vilda).</p> <p>-realização de um estudo relativo à “Execução de controlo de qualidade do betão projetado”, no emissário de São Salvador à ETAR de Viseu Sul, sito no concelho de Viseu para a empresa SOCIBEIRAL - Betão Pronto Lda.</p> <p>-realização de um estudo relativo à análise das patologias de uma laje do piso térreo de uma moradia unifamiliar, em Vouzela (envolvendo a extração e preparação de carotes e posterior ensaio à compressão).</p>
	Peritagem no âmbito do processo n.º 98233/134YIPRT, pertencente à Comarca de Viseu – Secção Cível 73
	Inspeção e diagnóstico de alguns pilares exteriores do edifício Sede da Segurança Social de Viseu
	Realização de um estudo sobre “os impactos da Feira de São Mateus, tendo em conta as diversas dimensões da feira de São Mateus no contexto da Cidade e da Região, irá centrar-se nos aspetos económicos e, a partir desta perspetiva, analisar os impactos que tem sobre as regiões e atividade económica (produtos, valor acrescentado, emprego) e por outro lado, procurará caracterizar os diversos públicos envolvidos particularmente os visitantes.
	Assegurar a coordenação pedagógica e científica do Curso de Técnico Superior de Segurança e Higiene no Trabalho, bem como lecionação de alguns dos seus módulos.
	Execução de controlo de qualidade de betão projetado no Emissário de São Salvador à ETAR de Viseu Sul.
	Levantamento e avaliação crítica das principais funções e atividades realizadas pela AAPACDM-Viseu.
	Estudo preparatório sobre a valorização dos recursos endógenos do território da ADDLAP e a sua utilização na gastronomia regional.
	Elaboração de estudo sobre o património natural e desenvolvimento local.
	Desenvolvimento de um estudo sobre as "escapatórias" existentes nas Concessões Norte (CN) e Beiras Litoral Alta".
	Estudo arquitetural preliminar do SI baseado em WEB. Implementação de um portal institucional para a ADDLAP que sirva de ferramenta de projeto de divulgação, sustentado num conjunto de características e pressupostos que vão ao encontro às mais recentes e eficientes tendências Web".
	Auditoria externa à estrutura organizativa da ADDLAP.
	Desenvolvimento de novo estudo para análise dos visitantes e feirantes da Feira de São Mateus, edição 2015.

Unidade Orgânica	Descrição dos projetos / ações com ligação à comunidade
ESTGV	Realização de vários Workshops, com duração de 4 horas, subordinado ao tema "Técnicas Básicas de Estatística na Investigação clínica- Compreender e Saber Fazer".

	<p>Realização da análise estatística dos dados nacionais à temática da IX Reunião temática de Diálise Peritoneal para empresa FRESENIUS Medical</p> <p>Auditoria técnica final de 4 projetos I&DT Empresas - Proj. em Co-promoção QREN, através da ANI, 11.2015. (visitas finais: projetos Bioblocks e NMC no Raiz em 22.10.2015; projeto Polypulp na Celtejo; projeto Taintless na Cork Suply em 27.11.2015)</p> <p>-Avaliador de 1 projeto no âmbito do PT2020 (Projetos demonstradores individuais) através da ANI, 9.2015</p> <p>-Avaliador de 4 projetos no âmbito do PT2020 (Projetos em co-promoção) através da ANI, 7.2015</p>
ESAV	Leccionação de curso breve "Vinhos: da produção ao consumo a pedido do Agrupamento de Escolas de Almeida e Pinhel"
	Identificação e caracterização dos mercados locais de produtores para a ADDLAP
	Prestação de serviço ao exterior através do Laboratório de Anatomia Patológica, na área da Anatomia Patológica, ao nível de necropsias, exames histopatológicos e interpretação e de diagnóstico veterinários, e do laboratório de prestação de serviço na área da análise e caracterização de alimentos, nomeadamente no mel e azeite.
ESSV	Lecionação da unidade curricular de Comunicação no âmbito do protocolo de Santarém
	Lecionação de unidades curriculares no Curso de Licenciatura em Enfermagem na Associação promotora do ensino de enfermagem em Chaves (APEEC)
ESTGL	Lecionação de unidade curricular no Curso Avançado em Empreendedorismo de Fornos de Algodres, concretamente: "Enquadramento Jurídico e Fiscal do Novo Negócio (20h) " do Instituto Superior de Ciências Sociais e Políticas da Universidade de Lisboa.

O montante de receita arrecadada em 2015, ao nível da **prestação de serviços**, ascendeu a **104.218,26€**.

Neste âmbito foram ainda realizadas as seguintes ações com ligação à comunidade:

Unidade Orgânica	Descrição dos projetos / ações com ligação à comunidade
------------------	---

<p>ESEV</p>	<p>Café Memória. É um projeto desenvolvido em parceria com outras entidades (ex.: Obras Sociais dos Serviços Municipalizados da Câmara Municipal de Viseu), no qual são desenvolvidas 12 sessões anuais (no 4º sábado de cada mês) a decorrer na ESEV. Estas sessões constituem locais de encontro para pessoas com problemas de demência ou memória, respetivos familiares e cuidadores, bem como outras pessoas com interesse nesta área, para partilha de experiências e sentimentos, bem como acesso a informação e desenvolvimento de atividades de estimulação.</p> <p>S.O.S. Jovem. Plataforma interativa desenvolvida no Centro Pediátrico e Juvenil de Coimbra pela equipa de Psicologia que tem como público-alvo, os adolescentes dos 12 aos 18 anos e que através de uma ferramenta tecnológica responde a questões colocadas pelos adolescentes, os quais podem aceder de forma anónima.</p> <p>Conversas entre Pais e Filhos. Workshop realizado em Agrupamentos de Escolas e Infantários no âmbito da Parentalidade Positiva (Agrupamento do Viso, Dezembro de 2015; Escola da Ribeira, Abril e Dezembro de 2015; Infantário Costureirinhas, Novembro de 2015)</p> <p>Observatórios das Comunidades Ciganas/ACM. Participação nas reuniões do Conselho Científico do ObCig, como membro. Membro da comissão de avaliação e seleção de trabalhos e teses para publicação pelo ObCig sobre a temática dos ciganos Dinamizadora de um <i>focus group</i>, em Viseu, sobre obstáculos e estratégias para a integração local das comunidades ciganas, com representantes das áreas da saúde, forças de segurança, ministério público, segurança social, CMV, IPSS, Escolas, Mediador cigano, IEFP. Objetivo: proposta de estratégias de intervenção para promover a integração</p> <p>Colaboração com o Centro de Simulação Biomédica do CHUC (Centro Hospitalar da Universidade de Coimbra). Atividades de investigação: i) elaboração de instrumentos de avaliação e investigação; ii) proposta de metodologias e técnicas de investigação face aos objetivos dos estudos em curso; iii) realização do tratamento estatístico; iv) participação nas publicações</p> <p>Curso de treinadores de Andebol – Grau 1, organizado pela Associação de Andebol de Viseu. Assegurado o módulo de Psicologia do Desporto – 4 horas</p> <p>Preparação de um projeto de formação em "Intervenção nos comportamentos aditivos e dependências". Ação no âmbito de protocolo de colaboração a realizar entre a ESEV e o CRI de Viseu, para formação de professores e alunos da ESEV a ser desenvolvida a partir do ano de 2016.</p> <p>Workshop “Técnicas de trabalho com grupos”. Colaboração com o Programa CLDS+ de Penalva do Castelo, tendo em vista a promoção e a aquisição de competências de trabalho em grupo, em contexto de catequese.</p> <p>Formação/curso breve com a duração de 25 horas (janeiro) sobre Atividades Pedagógicas do Quotidiano da Criança. Colaboração com o Programa CLDS+ de Penalva do Castelo. A formação dinamizada permitiu aos formandos adquirirem competências de planificação, desenvolvimento e acompanhamento de atividades pedagógicas, relacionando-as com o quotidiano das crianças.</p> <p>Formação/curso breve com a duração de 25 horas (entre maio e junho) sobre Saúde Mental Infantil. Colaboração com o Programa CLDS+ de Penalva do Castelo. A formação dinamizada permitiu capacitar os formandos de conhecimentos acerca dos fundamentos de saúde mental, das perspetivas preventivas em saúde mental, de aspetos intrínsecos à saúde mental na família e à criança vulnerável e em risco.</p>
<p>Unidade Orgânica</p>	<p>Descrição dos projetos / ações com ligação à comunidade</p>
	<p>CLAS. Representação da ESEV no CLAS.</p>

ESEV	<p>Projeto “Equalitas”. Colaboração na elaboração e membro do Projeto da ADDLAP sobre igualdade de género para candidatura ao Quadro 2020.</p>
	<p>Orientação de dois Estágios Emprego. Orientação de dois Estágios Emprego (Medida IEFP, Portaria nº 204-B/2013, de 18 de junho, alterada pelas Portarias nº 375/2013, de 27 de dezembro, nº 20-A/2014, de 30 de janeiro e regulamentada pelo Despacho nº 1573-B/2014, de 30 de janeiro) a Técnicas Superiores de Educação Social, da Associação Académica do Instituto Politécnico de Viseu.</p>
	<p>Participação em órgãos de gestão de topo. Vice-presidente da Associação para a Proteção de Pessoas em Risco (APPR).</p>
	<p>Participação em órgãos de gestão intermédia. Pertença, enquanto elemento da Associação para a Proteção de Pessoas em Risco (APPR), à Comissão Local da Ação Social (CLAS), de Viseu; Pertença, enquanto elemento da Associação para a Proteção de Pessoas em Risco (APPR), ao Conselho de Ação Social da Freguesia de Ranhados.</p>
	<p>Acompanhamento a vítimas de violência doméstica. Pertença, enquanto elemento da Associação para a Proteção de Pessoas em Risco (APPR), ao Núcleo de Atendimento às Vítimas de Violência Doméstica (NAVVD) de Viseu.</p>
	<p>Formação/ Educação. Pertença ao corpo docente da VI edição do Curso de Dor Oro-Facial e Disfunções Têmporo-Mandibulares, promovido e realizado na Clínica Visages, com a dinamização do módulo “O papel da Psicologia na abordagem do Doente com disfunção da ATM”, dirigido a profissionais da área de Medicina, Medicina Dentária e Fisioterapia;</p> <p>- Organização da Ação “Competências Profissionais” e dinamização do módulo “Comunicação Interpessoal”, dirigida aos utentes da Associação para a Proteção de Pessoas em Risco (APPR);</p> <p>- Dinamização da Ação “Igualdade de Género: Uma (re)visão do futuro”, dirigida aos técnicos e outros profissionais da Associação para a Proteção de Pessoas em Risco.</p>
	<p>SEP. Coordenação do Serviço de Psicologia do IPV e consultas de aconselhamento psicológico à comunidade académica e exterior</p>
	<p>Projeto “Eco-útil FNac”. A 23 de junho de 2015 decorreu a 2.ª edição do Desafio Fnac Eco Útil com a apresentação dos resultados do projeto realizado com os alunos do curso de Educação Social da ESEV. Durante este ano letivo, os alunos de Educação Social, no âmbito de uma unidade curricular recriaram vários objetos de acordo com o universo dos produtos vendidos na Fnac reutilizando as telas em PVC. Da totalidade dos projetos apresentados foram escolhidos os vencedores mediante os critérios de originalidade, simplicidade de uso de material, multifuncionalidade e adequação do objeto aos produtos vendidos na loja. A venda destes produtos foi lançada neste dia, cuja produção esteve a cargo da Associação Social Cultural Espiritualista de Viseu (ASCEV), entidade parceira de estágio do curso de Educação Social (convidada para este projeto).</p>
	<p>Projeto Tecer a Prevenção. No âmbito de protocolo estabelecido entre a Escola Superior de Educação de Viseu/IPV e a Comissão de Proteção de Crianças e Jovens de Gouveia. Esta colaboração pressupõe o apoio na área da investigação e consultadoria. Numa primeira fase, a decorrer no presente ano, esteve em curso a aferição de instrumento de recolha de dados.</p>

Unidade Orgânica	Descrição dos projetos / ações com ligação à comunidade
------------------	---

ESEV	Pela Vida de quem dá a Vida. Estudo sobre o perfil de resposta biológica e comportamental dos bombeiros em situação de combate para elaboração de estratégias de otimização de rendimento e minimização de risco.
	Diabetes em Movimento. Participação neste Projeto Comunitário como técnico de Exercício Físico (Carlos Vasconcelos)
	Promoção e Educação para a Saúde. Formador na ação de formação alusiva ao tema “Alimentação Saudável e Atividade Física” que decorreu no dia 20 de Outubro de 2015 (Carlos Vasconcelos); Apresentação de uma Palestra intitulada “Nutrição e Atividade Física” com a duração de 6 horas no dia 13 de Fevereiro de 2015 (Carlos Vasconcelos).
	Dia da Alimentação. Apresentação de uma palestra intitulada “Alimentação Inteligente” aos alunos do Curso Profissional de Restauração da Escola Profissional Profitecla de Viseu no dia 16 de Outubro de 2015 (Carlos Vasconcelos)
	Oficinas para a Saúde. Participação, como voluntário, no dia 18 de Junho de 2015, em Vouzela (Carlos Vasconcelos)
	Nós somos aquilo que comemos. Apresentação de uma Palestra denominada “Mova-se com alegria pela sua Saúde” a 16 de Maio de 2015 (Carlos Vasconcelos)
	PIC III - Projeto Investir na Capacidade III. Balula, J. P., Matos, I. A., Silva, A. I. & Amante, S. (2015). “Desenvolvimento da escrita” Preparação e dinamização, na Escola Superior de Educação de Viseu, de uma sessão do "Projeto Investir na Capacidade III", implementado pelo Agrupamento de Escolas de Nelas (22/4/2015).
	1.º Fórum Viseu Educa. Moderação de painéis (Cristina Azevedo Gomes; Ana Paula Cardoso; João Paulo Balula).
	Organização e dinamização de atividades no âmbito da Ciência em Férias “À table. At the table” À descoberta do Ambiente Matemática em Férias
	Organização da Exposição “Olhares sobre o livro infantil: conto contigo!” (S. Amante, J. P. Balula e Ana Luísa Melo)
	“Educação Básica e Analfabetismo” Dinamização de sessão no Rotary Clube de Viseu, 28 de setembro 2015 (I.A Matos,)
	Dinamização do Dia da Poesia , 23 de março 2015. (F. A., Lopes, A. Castelo, I. A., Matos, D. Melão, A. I. Silva, S. Amante)
	Feiras vocacionais. Participação de docentes e alunos do curso de Educação Básica e Ambiental na divulgação da oferta formativa da ESEV.
	Concurso Mentres Brilhantes 2015. Concurso de tarefas matemáticas para alunos dos 1º e 2.º ciclos.
	Concurso Histórias... com Matemática 2015. Concurso literário sobre a Matemática.
Coluna Mensal no Jornal do Centro. Redação de uma coluna mensal no Jornal do Centro com particular enfoque nas Ciências da Comunicação (Pedro Coutinho)	
“Estudo preparatório sobre a valorização dos recursos endógenos do território da ADDLAP e a sua utilização na gastronomia regional”. (2015). Desenvolvimento do “Estudo preparatório sobre a valorização dos recursos endógenos do território da ADDLAP e a sua utilização na gastronomia regional” para a ADDLAP. (L. Augusto)	
Participação na sessão de brainstorming do Turismo (Ambiente, a Cultura e o Património), promovida pela ADDLAP, no Museu do Quartzo. (10 de abril de 2015). Participação na sessão de brainstorming do Turismo (Ambiente, a Cultura e o Património), promovida pela ADDLAP, no Museu do Quartzo - L. Augusto)	

Unidade Orgânica	Descrição dos projetos / ações com ligação à comunidade
ESEV	<p>Gala de Mérito Desportivo do Académico Futebol Clube de Viseu. Apoio à organização da Gala de Mérito Desportivo do Académico Futebol Clube de Viseu, com a colaboração de alunos do mestrado de “Comunicação e Marketing” e das licenciaturas de “Comunicação Social” e “Publicidade e Relações Públicas” (Viseu, 08 de dezembro). Mafalda Matias</p> <p>Projeto “Escola e Família em formação ação”. Responsável em representação da ESEV pelo projeto "Escola e família em formação ação" em desenvolvimento no Agrupamento de Escolas Viseu Sul, em parceria com a Escola Superior de Educação de Viseu, a Universidade do Minho, a Universidade Católica, a Associação de Centros de Saúde Dão Lafões e a União de Pais do Agrupamento; Participação na comissão de organização do V Seminário "Educação em debate: (Re)pensar a relação escola-família-comunidade"; Participação na comissão de organização da 28ª sessão do projeto "Escola e família em formação ação", subordinada ao tema "Bullying: o que temos e o que queremos"; Participação na comissão de organização da 30ª sessão do projeto "Escola e família em formação ação", subordinada ao tema "Multiculturalidade na escola: (Re)conhecer para integrar"...; Participação na comissão de organização da 32ª sessão do projeto " Escola e família em formação ação", subordinada ao tema "Em busca de uma escola inclusiva". (A. Cartagena)</p> <p>Revisão de artigos. Revisão de 2 artigos científicos para a Revista de Investigación Social Prisma Social – ISSN: 1989-3469, indexada na Scopus; Revisão de 1 artigo para The Spanish Journal of Psychology – EISSN: 1988-2904, indexada na PsycINFO, PubMed/MEDLINE, Web of Knowledge ISI Social Science Citation Index e na Scopus (Sónia Ferreira)</p> <p>Dão Petiz. Projeto desenvolvido em parceria com a Escola Superior Agrária, Câmara Municipal de Viseu e 5 quintas produtoras de vinho do Dão da região de Viseu. O projeto, dirigido a crianças entre os 6 e os 12 anos, tem como objetivo explorar, em contextos de educação não formal, o ciclo da vinha.</p> <p>Isto não é uma Nuvem... Projeto desenvolvido para os jardins efémeros 2015. Construção de um espaço lúdico, com uma forte componente multissensorial. A partir deste espaço de visita e exploração realizaram-se várias oficinas para crianças: Estórias luminosas; Estórias na natureza; Estórias fantogénicas; Estórias do Sol; Estórias na sombra.</p> <p>Casa de Partida. Projeto desenvolvido para os jardins efémeros 2015. Exposição coletiva que integrou trabalhos desenvolvidos pelos alunos Diana Oliveira, Sandra Rocha, Rita Campos, Daniela Marques, Joana Parente, Natacha Lourosa, Joana Soares</p> <p>Sensos-e .Membro do Conselho editorial da revista (Cristina Azevedo Gomes)</p> <p>Vídeo documental CircusLab. Coordenador da equipa de realização do vídeo documental sobre as atividades do CircusLab. Este trabalho foi realizado para a Embaixada da Noruega em Portugal (Pedro Ferreira)</p> <p>“Viseu Terceiro”. Membro do júri “Viseu Terceiro”, Programa de Apoio à Cultura e Criatividade, Câmara Municipal de Viseu, avaliação e seleção de 90 candidaturas, Fevereiro e Março de 2015 (Dalila Rodrigues)</p> <p>Júris em Prémios. Membro do júri do Prémio Vasco Vilalva, da Fundação Calouste Gulbenkian, 8.ª edição, Fevereiro de 2015; Membro do Júri “Prémio de Fotografia AFID 2015”. Fundação AFID, Lisboa, Novembro de 2015 (Dalila Rodrigues)</p> <p>Programação das Exposições “Paisagem Arquitetura” e “Carrilho da Graça: Lisboa”, Garagem Sul Exposições de Arquitetura do Centro Cultural de Belém, 2015 (Dalila Rodrigues)</p> <p>Projeto SRU. Dinamizadores do Projeto “Desenhar Viseu”, com a SRU de Viseu, com os alunos do curso de APM (Nicolau Tudela e Ana Melo)</p>

Unidade Orgânica	Descrição dos projetos / ações com ligação à comunidade
ESEV	Shortcutz Porto. Membro do Júri para a melhor curta metragem do Shortcutz Porto desde 2010. Anabela Sousa:
	Workshop no estabelecimento prisional de Viseu. Dinamização de um Workshop no Estabelecimento prisional de Viseu – Ovos da Páscoa, no âmbito do estágio de alunos do curso de Educação Social. (Ana Souto e Melo)
	Workshop de pinturas faciais. Organização e dinamização de um Workshop de preparação de alunos de Educação Social e de Animação Cultural para participarem num evento realizado pela Câmara Municipal de Viseu (Palácio do Gelo), para o Dia Internacional da Igualdade. (Ana Souto e Melo)
	Oficina de serigrafia e fotografia – Fundação Joaquim dos Santos – Escola Profissional de Torredeita. Novembro 2015 (José Loureiro)

Unidade Orgânica	Descrição dos projetos / ações com ligação à comunidade
ESTGV	- Organização, em parceria com a Noctula, da conferência sobre o tema - “Comunica 2015- comunicação na área do ambiente”, 22 de abril, ESTGV .
	- Organização, em parceria com a ESAV e com o Departamento de Gestão, da conferência sobre o tema “Um novo imposto sobre o carbono em Portugal: uma medida necessária, uma medida boa?” pelo Prof. Alfredo Marvão Pereira do The College of William and Mary, EUA, 26 de fevereiro, ESTGV.
	- Colaboração com escolas profissionais e secundárias no âmbito da Formação em contexto de trabalho de alunos provenientes de cursos do ensino profissional, através do acolhimento dos mesmos em estágio (Escola Profissional de Seia, Escola Profissional de Mortágua, Escola Secundária de Tondela e Escola Secundária de Tábua).
	-Receção de alunos da Escola Secundária de Tondela- desenvolvimento de atividades na área da microbiologia, 29 de abril
	Receção de alunos da Escola Secundária de Alves Martins- desenvolvimento de atividades na área da microbiologia, 24 de fevereiro.
	Proposta de Projeto de Investigação para a “Otimização da Gestão da Água do Centro de Produção de Mangualde da PSA Peugeot Citroen”. Em Análise.
	Proposta da realização do “Manual de Acompanhamento do Arranque do Digestor Anaeróbio da Central de Valorização Orgânica da Associação de Município da Região do Planalto Beirão, Tondela”. Aceite, em concretização.
	Proposta da realização do “Manual de Acompanhamento do Arranque do Digestor Anaeróbio da Central de Valorização Orgânica da Associação de Município da Região do Planalto Beirão, Tondela”. Aceite, em concretização.
MatViseu: Dar resposta às necessidades de atualização dos professores. Este projeto contribui para o aprofundamento dos conhecimentos e das competências profissionais dos docentes num domínio com estreita ligação a matérias curriculares lecionadas nas disciplinas de Matemática.	

Unidade Orgânica	Descrição dos projetos / ações com ligação à comunidade
ESTGV	<p>Realização de conferências no âmbito do Curso de Mestrado em Engenharia de Construção e Reabilitação:</p> <ul style="list-style-type: none"> - 16 de abril de 2015: “<i>Reabilitação de coberturas cerâmicas</i>” – Eng.º Pedro Lourenço – (Umbelino Monteiro); - 5 de maio de 2015: “<i>Classificação dos derivados da madeira. As suas aplicações</i>” - Eng.ª Luísa Carvalho (ESTGV); -14 de maio de 2015: “<i>Reabilitação de fachadas de edifícios</i>” – Sr. Alfredo Marques (Weber). <p>Realização de visita técnica no âmbito do curso de Mestrado em Engenharia de Construção e Reabilitação:</p> <ul style="list-style-type: none"> -Obras de reabilitação no centro urbano de Viseu, sendo o dono de obra “<i>Viseu Novo - SRU</i>” (Viseu), no dia 23 de fevereiro de 2015, nomeadamente: visita de estudo a dois edifícios (alvenaria e madeira-tabique) situados no centro histórico de Viseu, na travessa das Escadinhas e na rua Direita. -Obras de reabilitação no centro urbano de Viseu, sendo o dono de obra “<i>Viseu Novo - SRU</i>” (Viseu), no dia 23 de março de 2015, nomeadamente: visita de estudo a um edifício (alvenaria e madeira-tabique) situado no centro histórico de Viseu, na rua Dr. Luís Ferreira/Travessa de S. Domingos/Rua D. Duarte. -Obras de reabilitação no centro urbano de Viseu, sendo o dono de obra “<i>Viseu Novo - SRU</i>” (Viseu), no dia 19 de maio de 2015, nomeadamente: a Casa Museu Almeida Moreira, a Casa do Miradouro e a Capela de S. António. -Obras de reabilitação de uma moradia no centro urbano de Espinho, a cargo da empresa STB, no dia 26 de setembro de 2015. -Obras de reabilitação do Edifício Masculino do Centro Hospitalar de Gaia Espinho, a cargo da empresa Edinorte, no dia 7 de novembro de 2015. <p>Realização de visita técnica no âmbito do curso de licenciatura em Engenharia Civil:</p> <ul style="list-style-type: none"> -Obras de construção e reabilitação da Casa de Saúde de S. Mateus, em Viseu, no dia 18 de março de 2015. <p>Realização de visita técnica no âmbito do CET em Condução de Obra:</p> <ul style="list-style-type: none"> -Obras de construção e reabilitação da Casa de Saúde de S. Mateus, em Viseu, no dia 15 de janeiro de 2015. <p>Realização da atividade denominada de “Ciência em Férias IPV” – 2.ª Edição, que decorreu nos dias 3 de julho de 2015, para jovens com idades compreendidas entre os 10 e 12 anos, e 10 de julho de 2015, para jovens com idade superior a 13 anos. A atividade, denominada de “Encontros de Engenharia – Vamos criar uma Ponte”, consistiu na realização de um concurso de design virtual de pontes em computador.</p> <p>Realização da atividade integrada na 11.ª edição do Dia da Defesa Nacional (ano de 2015). O primeiro período decorreu entre os dias 1 a 5 de junho e o segundo período decorreu entre os dias 20 de outubro e 18 de novembro. A atividade, consistiu na apresentação de um vídeo sobre o que é a Engenharia Civil, realizado pela Ordem dos Engenheiros e na realização de um concurso de design virtual de pontes em computador.</p> <p>Projeto “Regeneração Urbana – um Novo Impulso”, promovido pela CIP – Confederação Empresarial de Portugal em parceria com a Câmara Municipal de Viseu, o Instituto Politécnico de Viseu, o Conselho Empresarial do Centro e o Conselho Empresarial da Região de Viseu, realizou-se, no dia 2 de julho de 2015 na sede da Associação Comercial do Distrito de Viseu, a sessão pública subordinada ao tema “Oportunidades na regeneração urbana para o empreendedorismo” que, para além da apresentação de diversas comunicações por parte de oradores convidados, contou também com a apresentação das Ideias de negócio propostas por estudantes do IPV que participaram no concurso de ideias sobre o Plano de Regeneração Urbana do EDIFÍCIO DAS ESTRADAS DE PORTUGAL E ENVOLVENTE. No encerramento desta sessão pública foram entregues os prémios aos alunos distinguidos.</p>

Unidade Orgânica	Descrição dos projetos / ações com ligação à comunidade
ESTGV	<p>Série de palestras junto da comunidade escolar, subordinadas a temas relacionados com Astronomia, Física e o “2015, Ano Internacional da Luz” (no âmbito da SADE):</p> <ul style="list-style-type: none"> ▪ Palestra “Universo a banhos” no Agrupamento de Escolas de Ansião, a 20 de Janeiro de 2015 ▪ Palestra “E faça-se Luz”, Escola Secundária de Molelos, a 21 de Janeiro de 2015 ▪ Palestra “Universo a banhos” no Colégio Nossa Senhora da Assunção, Anadia, a convite do Instituto Educação e Cidadania, a 3 de Fevereiro de 2015 ▪ Palestra “O Sol tranquilo?” na Escola Secundária Almeida Garrett, Vila Nova de Gaia, a convite da Associação Amigos de Gaia, a 5 de Fevereiro de 2015 ▪ Palestra “O Sol tranquilo?” dirigido a professores, no Externato Infante D. Henrique, Ruilhe, Braga, a 12 de Fevereiro de 2015 ▪ Palestra “O Sol tranquilo?” na Escola Secundária de Vila Nova de Foz Côa, a convite do Museu do Côa, a 20 de Março de 2015 ▪ Palestra “E faça-se Luz”, Solar dos Peixotos, a convite do Colégio da Imaculada Conceição, Viseu, a 3 de Junho de 2015 ▪ Palestra “O Sol tranquilo?” na Escola Secundária Alves Martins, Viseu, a convite da ESERO, “O Espaço vai à Escola”, a 8 de Outubro de 2015 ▪ Palestra “O Sol tranquilo?” na Escola EB 2/3 de Mundão, Viseu, a convite da ESERO, “O Espaço vai à Escola”, a 9 de Outubro de 2015 ▪ Apresentação do livro “Isto não é (só) Matemática”, na Escola Secundária do Sabugal, a 26 de Novembro de 2015 ▪ Palestra “O Sol Tranquilo?”, Colégio da Imaculada Conceição, Viseu, a 15 de Dezembro de 2015 <p>Projeto Shell-Eco Marathon: Divulgação do clube Shell junto da comunidade; Restruturação da equipa: Preparação da competição europeia, edição de 2016: Início dos testes; Restabelecimento de contactos com patrocinadores</p> <p>Organização da Conferência “Um Novo Imposto sobre o Carbono em Portugal: uma medida necessária? uma medida boa? Reflexões sobre a experiência de colaboração com a Comissão da Reforma da Fiscalidade Verde e sobre a evidência empírica desenvolvida nesse contexto”, que decorreu no Auditório da Escola Superior de Tecnologia e Gestão de Viseu, no dia 26 de fevereiro de 2015. Esta conferência foi proferida pelo Professor Alfredo Marvão Pereira, Thomas Arthur Vaughn Jr. Professor of Economics, no College of William and Mary, dos Estados Unidos da América. A Conferência contou com a participação de docentes e estudantes do Instituto Politécnico de Viseu. Foram abordadas as necessidades de o novo imposto sobre o carbono permitir redução das emissões, de modo a garantir os compromissos ambientais com a União Europeia, em consonância com uma sustentabilidade económica e orçamental e num contexto de reciclagem fiscal.</p> <p>- Preparação da atividade Dia das Empresas, uma iniciativa que visa aproximar os seus alunos do tecido empresarial nas áreas de Tecnologias de Informação/Sistemas de Informação. O evento tem o formato de uma feira de emprego, projetos e estágios, em que os alunos finalistas e diplomados se poderão candidatar às ofertas apresentadas pelas empresas. As empresas realizarão uma apresentação da sua atividade, das suas propostas de estágio e do perfil das suas necessidades de contratação. Existirão intervalos entre as apresentações, como forma de promover o networking com os intervenientes. Em paralelo, realizou-se uma sessão de recrutamento, na qual as empresas terão contacto direto com os candidatos, que poderão deixar o seu CV e/ou realizar já uma pequena entrevista.</p> <p>“Com jogos e brincadeiras, a estatística vai às escolas do 1º ciclo”, na escola EB Nº1 de Condeixa-a-Nova, no dia 7 de Dezembro 2015, no âmbito do projeto a Estatística.</p>

Unidade Orgânica	Descrição dos projetos / ações com ligação à comunidade
ESTGV	<p>- Continuação da parceria com a empresa BizDirect - Centro de Competências internacional no IPV. O Centro de Competências encontra-se instalado no Campus do Instituto Politécnico de Viseu e é um centro de Inovação e Excelência em tecnologias Microsoft Dynamics CRM, SharePoint e BizTalk. No âmbito desta parceria, muitos alunos do DI desenvolveram projetos e realizaram estágios na empresa, sendo depois colaboradores da empresa. A empresa também tem realizado palestras sobre tecnologias no âmbito de algumas UCs dos cursos.</p> <p>15º MatViseu organizado pela ESTGV a 18 de abril de 2015, elaboraram e lecionaram o curso de formação de 4,5 horas, com 20 formandos, intitulado “Os dados também falam... como desvendá-los com software estatístico livre”. Curso englobou um conjunto de atividades acreditados para efeitos de progressão em carreira de Professores dos grupos 230 e 500 com registo nº CCPFC/ACC-80960/15. CCPFC/ACC-80960/15.</p> <p>Equipa de corretores das provas da zona centro da 2ª eliminatória das XXXIII Olimpíadas Portugueses de Matemática.</p> <p>“Poderá a beleza ser definida Matematicamente?”, Colégio da Via Sacra de Viseu, no dia 16 de Março 2015, Colégio da Imaculada Conceição no dia 07 de Março de 2015, Agrupamento de Escolas de Pombal no dia 17 de dezembro de 2015 no âmbito do projeto Tardes de Matemática promovido pela Sociedade Portuguesa de Matemática.</p> <p>Membro da equipa responsável pela AEVAE – A Estatística vai à Escola, projeto promovido pela Sociedade Portuguesa de Matemática que, através da realização de palestras nas escolas de Ensino Básico e Secundário, visa a promoção da Estatística junto dos alunos, contribuindo para o “entusiasmo” pela Estatística.</p> <p>Dinamização do curso Gecla: atividades para a sala de aula, promovido pelo centro de Formação de Associação de Escolas dos Concelhos de Nelas, Mangualde, Penalva do Castelo, Sátão e Vila Nova de Paiva – Edufor, com a duração de 12 horas, Novembro e Dezembro de 2015, Escola Secundária Felismina Alcântara – Mangualde.</p>

Unidade Orgânica	Descrição dos projetos / ações com ligação à comunidade
ESTGL	<p>RESMI- Rede de Ensino Superior para a Mediação Intercultural (Parceria com o Alto Comissariado para as Migrações/Presidência do Conselho de Ministros).</p> <p>Participação de docentes e discentes em diversas atividades de voluntariado, nomeadamente:</p> <ul style="list-style-type: none"> • recolha de fundos para a Liga Portuguesa contra o Cancro; • Recolha de alimentos para o Banco Alimentar contra a Fome, • Recolha de Bens em colaboração com a Cruz Vermelha Portuguesa, delegação de Lamego; • Recolha de bens em favor da Cáritas Lamego; • Secretariado de apoio ao evento “Chocolate & Vinho do Porto”. <p>-Participação na elaboração e correção de provas do regime de acesso ao ensino superior dos maiores de 23 anos.</p> <p>-participação em atividades de divulgação do ipv/estgl: feiras vocacionais, dias abertos, ciência em férias</p> <p>-realização de sessões de apoio ao estudo/preparação do regime de acesso ao ensino superior dos maiores de 23 anos.</p> <p>-Membro do Júri do Prémio Nacional Aquilino Ribeiro, promovido pelo CEAR e Câmara Municipal de Viseu.</p> <p>-Atividade Ciência em Férias – Geocaching Infantil – ESTGL / IPV, Lamego.</p> <p>-Jornadas Culturais – ESCOPAL – Trabalhar o Futuro – Teatro Ribeiro Conceição, Lamego.</p> <p>-Colaboração na Comissão Restrita da Comissão Proteção de Crianças e Jovens – CPCJ TAROUCA.</p> <p>-Coordenação do Voluntariado Social da ESTGL, Lamego.</p> <p>-Dinamização de Ação de formação contínua “Cuidados com crianças dos 0 aos 3 anos” – Centro Diocesano de Promoção Social de Lamego, Lamego.</p> <p>-Ação de divulgação da oferta formativa da ESTGL na Escola de Formação Social, Lamego e na Escola Latino Coelho, Lamego.</p> <p>-Atividade Ciência em Férias – “Jogos Surpresa” – ESTGL / IPV, Lamego.</p> <p>- Atividade Ciência em Férias – Geocaching Infantil – ESTGL / IPV, Lamego.</p> <p>-Membro da Comissão Proteção de Crianças e Jovens – CPCJ MORTÁGUA.</p> <p>-Membro da Rede Social Concelhia Mortágua.</p> <p>-Membro do Núcleo Local de inserção Social do RSI de Mortágua.</p> <p>-XV Feira de Informação Escolar e Profissional – Escola Secundária Frei Rosa Viterbo – Sátão.</p> <p>-Feira Vocacional de Mesão Frio.</p> <p>-Sessão de Esclarecimento “ESTGL contigo!” – Escola Secundária da Sé – Lamego.</p> <p>-Ação de Formação “Animar, Dirigir e Motivar Equipas de Trabalho: Como Dinamizar Grupos”. Centro Diocesano de Promoção Social de Lamego – Lamego.</p> <p>-Representação da ESTGL em atividades de divulgação da formação – ESCOLA LATINO COELHO. Lamego</p> <p>-Desenvolvimento de intervenções de Prevenção Universal eficazes e avaliadas em contexto escolar.</p> <p>-Dinamização de intervenções de informação/formação, integradas e focalizadas, sobre as substâncias psicoactivas e riscos associados ao seu consumo, dirigido a pais, e técnicos – 2 ações. Uma formação de 15h para população-alvo estratégica.</p> <p>-Dinamização de 3 ações de formação em Prevenção nos Comportamentos Aditivos e Dependências (CAD), realizadas em colaboração com os Centros de Formação - VISPROF, Associação de Escolas do Planalto Beirão e Castro Daire/ Lafões - para professores, num total de 25 horas cada. As 3 ações de formação envolveram um total de 70 professores.</p> <p>-Sessões de informação/ formação sobre as substâncias psicoativas e riscos associados ao seu consumo para jovens no âmbito do Dia da Defesa Nacional.</p> <p>-Estudo da Perceção dos residentes face ao Turismo.</p>

Unidade Orgânica	Descrição dos projetos / ações com ligação à comunidade
ESTGL	<p>-AÇÃO DE FORMAÇÃO EM CONSTRUÇÃO DE RÁDIOS DE CRISTAL – Destinado a docentes de Física e/ou Matemática do ensino básico e secundário / alunos do ensino secundário e profissional</p> <p>-AÇÃO DE FORMAÇÃO EM PROGRAMAÇÃO – Desenvolvimento de competências de programação em que os participantes selecionam a linguagem de programação que pretendem utilizar – alunos da ESTGL e comunidade em geral</p> <p>-Aula Aberta ANDROID - Programação para Android usando AppInventor 2 (programação visual por blocos). – 4 horas – destinado à comunidade em geral</p> <p>-Aula Aberta SCRATCH - SCRATCH, e ferramentas similares de programação visual por blocos – 4 horas – destinado à comunidade em geral</p> <p>-Realização de curso de preparação para Provas em Matemática – Regime de Maiores de 23 Anos.</p> <p>-Janeiro - Março de 2015 - Trabalho de consultadoria, na área de otimização de rotas turísticas e sistemas de routing, para a empresa de Xtourmaker;</p> <p>-Estudo Estatístico em conjunto com o Douro Alliance para publicação de poster: Território Douro Alliance – O comércio tradicional em contexto urbano;</p> <p>-Estabelecimento de protocolos, junto de empresas e entidades locais, para o curso técnico superior profissional em Contabilidade e Finanças para PME’s regulado pelo Decreto-Lei n.º 43/2014, de 18 de março;</p> <p>-Participação no evento Ciência em Férias do IPV com as seguintes actividades: programação usando AppInventor 2; construção de Rádios de Cristal; actividades de Geocaching;</p> <p>-Divulgação da ESTGL e da sua oferta formativa no Agrupamento de Escolas de Tondela Tomaz Ribeiro e na Escola Secundária Alves Martins em Viseu.</p> <p>-Visita ao Porto - Centro Interpretativo Porto Cruz; Museu Romântico Museu de Arte Contemporânea de Serralves.</p> <p>-Visita de Estudo à <i>HUF Portuguesa</i> em Tondela.</p> <p>-Visita à FITUR</p> <p>-Visita à Xantar - Salón Internacional de Turismo Gastronómico</p> <p>-Estabelecimento de protocolos, junto de empresas e entidades locais, para o curso técnico superior profissional em Contabilidade e Finanças para PME’s, Gestão Comercial e Vendas, Enoturismo regulado pelo Decreto-Lei n.º 43/2014, de 18 de março;</p> <p>-Divulgação da ESTGL e da Oferta Formativa em diversas escolas (Escola Profissional Agostinho Roseta – Vila Real; Escola Latino Coelho – Lamego; Agrupamento de Escolas de Tabuaço; Escola Profissional ESCOPAL, entre outras) e através da receção de alunos em dias abertos</p> <p>-Participação no evento Ciência em Férias do IPV em diversas actividades.</p> <p>-Estudo Estatístico em conjunto com o Douro Alliance para publicação de poster: Território Douro Alliance – O comércio tradicional em contexto urbano;</p> <p>-A Hotelaria no Douro: Vila Galé Douro em colaboração com o gerente Vasco Parente.</p> <p>-Apresentação dos planos de Intervenção turística em Lamego/Peso da Régua/Vila Real, organizada por docentes e pelas respetivas Autarquias.</p> <p>.Apresentação do projeto Território Douro Alliance (Vila Real Peso da Régua Lamego) – Android – Eng. Ricardo Martins.</p> <p>-Linhas de apoio ao investimento em turismo organizado pelo Conselho de Curso de Gestão Turística, Cultural e Patrimonial.</p> <p>-Organização dos serviços técnicos de receção e acolhimento.</p> <p>-Técnicas de restauração: Atendimento ao cliente e organização dos serviços. Workshop organizado em parceria Hotel Lamego .</p> <p>-Empresa Giros e Rotas.</p> <p>-Ação de formação “Primeiros Socorros”.</p> <p>-Visita de Estudo à Torredeita.</p> <p>-Workshop – “Novas Ideias, Novos Negócios”.</p>

Unidade Orgânica	Descrição dos projetos / ações com ligação à comunidade
ESTGL	<p>-Durante o ano de 2015, foram realizadas 108 sessões de informação que decorreram ao longo de 54 dias, envolvendo 162 jovens com 18 anos, residentes no distrito de Viseu e nalguns concelhos dos distritos da Guarda, Castelo Branco e Coimbra, notificados para participar no Dia da Defesa Nacional, tendo estado envolvidos neste processo 4 técnicos do CRI de Viseu.</p> <p>-Exercício de atividades enquanto Formadora nas áreas da Prevenção e da Redução de Riscos e Minimização de Danos</p> <p>-Implementação, avaliação e supervisão do Programa “Eu e os Outros”, O Programa “Eu e os Outros” dirigido preferencialmente a Professores, inclui uma forma presencial de base de 27 horas. Esta oficina de formação é acreditada pelo Conselho Científico-Pedagógico da Formação Contínua com o registo de acreditação - CCPFC/ENT-NI-0070/10, correspondendo a 2,2 créditos. No ano de 2013 foram implementadas 9 ações.</p> <p>-Representação institucional do CRI de Viseu nos impedimentos da Responsável, nomeadamente em CLAS – Conselhos Locais de Acção Social, CMS – Conselhos Municipais de Segurança e nas reuniões dos Núcleos Territoriais no âmbito do PORI.</p> <p>-Projeto de Voluntariado “IRS – Nós Ajudamos” em colaboração com AT de Lamego, Câmara Municipal de Lamego e Junta de Freguesia de Penajóia.</p> <p>-Cursos de Preparação para a realização das Provas de Ingresso para Maiores de 23 anos (Sessões de Economia).</p> <p>-Colaboração na Organização das Jornadas Internacionais, com referees ISBN – Lex Turística Duriensis – Nova Governança (Prof. Dr.ª Helena Teixeira, Prof. Dr.ª Luísa Pinto, Prof. Dr.ª Didiana Fernandes)</p> <p>-Os cursos de Secretariado de Administração, Gestão Turística, Cultural e Patrimonial estiveram envolvidos nas atividades da Ciência Viva participando em diferentes atividades.</p> <p>-Curso de Simulação Empresarial promovido pelo Curso de Contabilidade e Auditoria</p> <p>-Workshop “ Princípios de Segurança e Higiene no Trabalho”.</p> <p>-Workshop – “Digitalização documental e desmaterialização”.</p> <p>-Seminário – “Produtos turísticos” em colaboração com o Turismo Porto e Norte.</p> <p>-Seminário – “Produtos inovadores Norte Portugal” em colaboração com o Turismo Porto e Norte.</p> <p>-Seminário – “Agência de Viagens em Portugal: Agência Abreu” em colaboração com o Gerente de loja de Vila Real.</p> <p>-Seminário – “Operadores Fluviais no Douro: Douro à Vela” em colaboração com o Gerente de António Pinto, Diretor da empresa.</p>

Unidade Orgânica	Descrição dos projetos / ações com ligação à comunidade
ESSV	Projeto investir na capacidade (PIC) do Agrupamento de Escolas de Nelas
	Projeto Alta Segura/Ações de formação no serviço de obstetrícia e de Pediatria para a equipe médica e de enfermagem no âmbito da utilização dos sistemas de retenção para crianças no automóvel inseridas no GAS
	Ação de formação sobre Saúde e Segurança Infantil para educadoras e auxiliares de educação da Santa Casa da Misericórdia de Viseu que decorreram na ESSV.
	Vamos falar de Sexualidade/Ação de formação para alunos do ensino secundário da Escola Secundária de Mortágua
	Escolhas acertadas/Ações de Formação sobre estilo de vida saudável para famílias carenciadas e comunidade da associação de Tondelinha e Silgueiros no âmbito das atividades do Conselho Pedagógico.
	Comemoração do Dia Mundial da Diabetes/palestra para os estudantes do 11º e 12º ano de escolaridade da Escola secundária Emídio Navarro, no âmbito do Conselho Pedagógico.
	Comemoração do Dia Mundial da Diabetes/Participação na iniciativa organizada pela CMV em parceria com diversas instituições nas atividades de sensibilização e rastreio no pavilhão Multiusos, no âmbito do Conselho Pedagógico.
	Participação nas comemorações do Dia da Protecção Civil, com atividades de rastreio no Palácio do Gelo dia 7 e 8 de março
	Participação nas atividades no âmbito da Ciência em Férias do IPV – Formadora no Atelier em busca da Saúde – Primeiros socorros – Conselho Pedagógico dia 30 de junho
	Membro da Organização da 12ª edição dos Dias Abertos do IPV que decorreram de 8 a 24 de abril.
	Representante da ESSV na Feira de Orientação Vocacional no Agrupamento de Escolas do Satão dia 30 de abril
	2º Congresso de Enfermagem Médico-cirúrgica, Escola Superior de Saúde /IPV, 10 de Março 2015
Apresentação da comunicação oral no 7.º Simpósio Distrital sobre a Dádiva de Sangue intitulada “A dádiva de Sangue e o exercício da cidadania – Solidariedade”, no dia 16 de outubro de 2015.	

8-EMPREENDEDORISMO

Em março de 2015, o IPV organizou a **4ª edição do ACT&emprende**, com a participação de 564 alunos.

Em maio de 2015, o IPV organizou do **11º Poliemprende** onde foram apresentadas as Ideias de Negócio ao concurso regional.

Em setembro de 2015, o IPV participou no **12º Concurso Nacional Poliemprende**, realizado em Leiria, através do vencedor do Poliemprende Regional do IPV. Foram 34 os projetos apresentados.

	ESAV	ESEV	ESTGV	ESTGL	ESSV	TOTAL
2015	2	7	1	4	20	34
Estrutura	5,9%	20,6%	2,9%	11,8%	58,8%	

Os resultados obtidos foram:

12º POLIEMPRENDE - 2015			
CLASSIFICAÇÃO	DESIGNAÇÃO	REPRESENTANTE DA EQUIPA	ESCOLA
1º Prémio	Animal Care	Pedro Nuno Peixoto Carvalho	ESAV
2º Prémio	Cápsulas de mel	Pedro silva	ESAV
3º Prémio	Healthy Box	Maria Ribeiro	ESEV
Menção honrosa	MedCard	Adriana Carvalho Saldanha	ESSV
Menção honrosa	Care-on	Nathielly Viana de Jesus	ESSV
Menção honrosa	Instaferida	Adriana Filipa Brissos Machado	ESSV
Menção honrosa	O despertar das sensações	Andresa Pinto da Silva	ESEV
Menção honrosa	SexyEVER	Catarina Patrícia Jesus Costa	ESSV
Menção honrosa	Aviso Vital	Vanessa Maria da Silva Félix	ESSV
Menção honrosa	WoundUP	Sónia Cristina Gonçalves Amaral	ESSV
Menção honrosa	Mediaplica	Tânia Patrícia Matias Cabral	ESSV
Menção honrosa	InfoPatient	Maura Patrícia Pereira Sousa	ESSV
Menção honrosa	Pulseira Sensível	Cristiana Filipa Magalhães Miranda	ESSV
Menção honrosa	"Registos Inteligentes"	Maria João Duarte	ESSV
Menção honrosa	"Banco alimentar" de Saúde	Nuno Alexandre Pereira da Costa	ESSV
Menção honrosa	Passagem em evolução	Ana Cristina Santos Pereira	ESSV
Menção honrosa	Por uma vida melhor	Carolina do Rosário Santos Ferreira	ESSV
Menção honrosa	A falta de audição vai deixar de ser exc	Sónia Rafaela Marques de Almeida	ESSV

Relatório de atividades do ano 2015

Inovar, Promover, Valorizar

Menção honrosa	Lar Doce Lar	Diogo André Silva Fernandes	ESSV
Menção honrosa	O Alarme do Futuro	Mariana Pereira Rego Silva	ESSV
Menção honrosa	Health TV app	Carlos Edgar Martins Costa	ESSV
Menção honrosa	MantouxReader®	Ana Isabel Rodrigues Figueiredos	ESSV
Menção honrosa	"TAL VEZ"	João Júlio Ferreira Pereira Correia	ESTVG
Menção honrosa	SOSaúde	Marília Cunha	ESSV
Menção honrosa	"Batom" abre latas	Amanda Lucena Silva	ESEV
Menção honrosa	Avós Emprestados	Sara Sofia da Silva Pereira Oliveira	ESEV
Menção honrosa	CamiBolsa	Catarina Almeida Rodrigues	ESEV
Menção honrosa	Detetor de Movimento Sanguíneo de bolso	Cristiana Miguel Fernandes Machado	ESSV
Menção honrosa	Dog Care	João Diogo Figueiredo Correia	ESEV
Menção honrosa	Robô de Vigilância	Nuno Serafim Borges Ferreira	ESTGL
Menção honrosa	Virtual Mail	Elias Vaz	ESTGL
Menção honrosa	Aplicação de apoio a turistas	Daniel Filipe Pinto Monteiro	ESTGL
Menção honrosa	Capsulas de mel comestíveis	Pedro silva	ESAV
Menção honrosa	Toponímia	João Manuel Mendes Oliveira	ESTGL
Menção honrosa	Projeto Interativo	Catarina Isabel Soares Veloso	ESSV

Em novembro de 2015, realizou-se a **Semana Científica do IPV**, por unidade orgânica, reforçando a ligação da nossa instituição ao setor económico da região.

As atividades desenvolvidas, pelas unidades orgânicas, nesta área de intervenção, foram:

Escola	Descrição das atividades
ESEV	Membro da Comissão Organizadora da VI Conferência “ACT&Empreende” – Aula Magna do IPV, 04 de março.
ESTGV	<p>-Atividades de networking com empresas para o desenvolvimento de produtos inovadores (compósitos de madeira, polímeros, adesivos, revestimentos, etc.) no âmbito da ARCP- Associação Rede de Competência em Polímeros, cujos associados são a Euroresinas da Sonae Indústria, Amorim & Irmãos, CIN, CUF-Químicos Industriais, Resiquímica, TMG Automotive, IPV, FEUP, FCT-UC, UA.</p> <p>-26ª Reunião do Comité técnico da ARCP, palestras “Materiais para Medicina Regenerativa” por Ascensão Lopes, Hotel da Música, Porto, 24 de Julho de 2015</p> <p>-Comunicação por convite na 26ª Reunião do Comité técnico da ARCP, “2GLAM – Laminados de 2ª Geração”, Hotel da Música, Porto, 24 de Julho de 2015.</p> <p>-25ª Reunião do Comité técnico da ARCP, palestras “A importância do I&D na indústria de hot melts”.</p> <p>-Participação na Assembleia Geral da ARCP (Associação Rede de Competência em Polímeros), UPTEC, 1 de Abril de 2015.</p> <p>-Participação na Assembleia Geral da InnovaWood and Board Meetings (http://www.innovawood.com), Faculty of Forestry, Zagreb University, 10-11.06.15.</p> <p>-Participação na Assembleia Geral da APAA (Associação Portuguesa de Adesão e Adesivos), FEUP, 13 de Março de 2015.</p> <p>-Elaboração de planos de negócios para projetos inovadores (no âmbito da UC de I&E do MEMGi).</p> <p>-Colaboração com a FNABA – Federação Nacional de Business Angels.</p> <p>-Vários projetos idealizados na unidade curricular de Inovação e Empreendedorismo do Mestrado em Sistemas e Tecnologias de Informação para as Organizações.</p>
ESAV	<p>-Continuação da implementação do sistema interno de garantia da qualidade em desenvolvimento pelo IPV.</p> <p>-Sensibilização e participação dos alunos para a participação no concurso PoliEmpreende – projetos de vocação empresarial.</p> <p>-Apoio às iniciativas sobre empreendedorismo no seio académico da Escola, em colaboração com o IPV.</p> <p>-Criação e implementação de novos procedimentos e melhoria dos existentes em sintonia com os procedimentos estabelecidos no sistema de gestão da qualidade do IPV.</p> <p>-Aperfeiçoamento das normas para um controlo mais eficaz dos bens e serviços a adquirir, com vista à racionalização dos recursos.</p> <p>-Melhoria do processo de organização do inventário dos bens e equipamentos existentes na Escola.</p>

Escola	Descrição das atividades
ESAV	<p>-Atualização profissional dos trabalhadores através da frequência de ações de formação, no âmbito do plano de formação interno do IPV ou de outros que surgiram.</p> <p>-Apoio aos docentes da Escola em doutoramento, através de várias soluções, como concentração de horários e menos trabalho administrativo, de modo a concluírem o seu doutoramento com a maior celeridade possível.</p> <p>-Dinamização e apoio à participação em eventos científicos e sua organização, bem como à publicação científica.</p> <p>-Realização de eventos técnico-científicos com participação de convidados especialistas e profissionais nas diversas áreas de modo a partilhar e complementar áreas de especialização, através da realização de seminários.</p> <p>-Promoção de atividades de divulgação científica da Escola.</p> <p>-Realização de parcerias e protocolos com a comunidade envolvente no âmbito dos cursos da ESAV, e em alguns casos existiu a prestação de serviços com arrecadação de receita.</p> <p>-Rentabilização dos espaços existentes, nomeadamente auditórios, laboratórios e salas de aula.</p>
ESTGL	<p>-Participação em diferentes grupos de trabalho associados à carta de compromisso do PDR 2020, em parceria com a UTAD, IPB, CIM Douro e CIM Tâmega e Sousa.</p> <p>-Workshop – “Novas Ideias, Novos Negócios” organizado pela Fundação AEP/IEFP e CML.</p> <p>-Projeto com a Universidade de Lisboa - O projeto de empreendedorismo e Desenvolvimento Regional</p> <p>-Organização Aula aberta - “Empreendedorismo na Restauração”, a 27 de janeiro de 2015, realizada na Escola Superior de Tecnologia e Gestão de Lamego.</p> <p>-Formação em Business Model Canvas, na ESTGV no 18 de Abril de 2015.</p> <p>-Participação no Seminário “Enoturismo: Da investigação à realidade Empresarial”, que decorreu no dia 11 de novembro de 2015, no Instituto Politécnico de Tomar.</p> <p>-Participação nas III Jornadas de empreendedorismo Turístico realizadas na Escola de Hotelaria e Turismo do Douro - Lamego a 26 de março de 2015, subordinadas ao tema "o empreendedorismo no emprego - o que as empresas esperam de ti" e conta com a participação de empresas de relevo ao nível da hotelaria e turismo.</p> <p>-Realização de formação em BMC (Business Model Canvas)– (duração 7h).</p> <p>-Orador de Empreendedorismo em conferência realizada no Teatro Ribeiro da Conceição em Lamego, sob o tema +SER (organização: CLS+).</p> <p>-Coordenação, para a unidade orgânica, do projeto Poliemprende 2015.</p> <p>-Divulgação e participação na organização do ActEmprende– Viseu.</p> <p>-Membro do grupo de Trabalho de Empreendedorismo, de acordo com a carta de compromisso do PDR 2020, em parceria com a UTAD, IPB, CIM Douro e CIM Tâmega e Sousa.</p>

Escola	Descrição das atividades
ESTGL	-Membros do grupo de Trabalho em Transferência de Tecnologia, de acordo com a carta de compromisso do PDR 2020, em parceria com o IPB, UTAD, CIM Douro e CIM Tâmega e Sousa.
ESSV	-Divulgação e participação no projeto Poliemprende; -Realização de ações de formação sobre a conceção de projetos; -Divulgação dos resultados dos projetos.

9- CULTURAL

A atividade editorial é uma vertente complementar da linha científica, cultural e comunicacional do IPV, enraizada em princípios claros e objetivos de defesa e cultivo da língua portuguesa e de incentivo à investigação e sua disseminação pelo mundo. As publicações periódicas do IPV constituem-se como relevante veículo de comunicação, divulgação, promoção e marketing institucional, projetando o Politécnico de Viseu não só na região e no país, estendendo ainda o seu raio de ação aos países de língua oficial portuguesa e às instituições de ensino superior europeias.

Em 2015 o Instituto disponibilizou em suporte de papel e em edição *on-line*: **Polistécnica** (revista de informação e comunicação institucional, mensal *on-line*), e Boletim Superior em Notícias (edição semanal *on-line*).

Foram igualmente desenvolvidos projetos pedagógicos/técnicos e científicos no decurso de 2015, concretamente:

LINHAS DE AÇÃO	ATIVIDADES DESENVOLVIDAS em 2015	Unidade orgânica
DOMÍNIO CULTURAL	<p>-Eco-Roteiro 2014/2015 – 19/2/2015 – “Discovering Viseu”.</p> <p>- Seminário “Investigação para a Prevenção”, 28 de abril 2015, no Auditório da Escola Superior de Tecnologia e Gestão de Viseu.</p> <p>- Seminário “Segurança Rodoviária Ocupacional”, dia 3 de outubro 2015, no Auditório da Escola Superior de Tecnologia e Gestão de Viseu.</p> <p>- Promoção do evento “Novos Equipamentos – Melhor desempenho” relativo à apresentação dos novos equipamentos laboratoriais do Departamento de Ambiente, 2 de dezembro.</p> <p>- Organização das comemorações do Dia Mundial do Ambiente- 5 de junho, no Centro de Produção de Mangualde da PSA Peugeot- Citroen, incluindo a realização de uma apresentação PowerPoint e Vídeo de sensibilização ambiental para os colaboradores da fábrica e conceção e tratamento de dados de um inquérito aos colaboradores em articulação com os estudantes da unidade curricular de Poluição e Qualidade da Água do 2.º ano do curso de Licenciatura de Engenharia do Ambiente.</p> <p>“Dia do DEC”, este ano subordinada ao tema “Regeneração Urbana”.</p>	ESTGV
	<p>Realização de várias atividades destinadas a permitir a efetiva e rápida adaptação dos novos estudantes ao Ensino Superior, nomeadamente na mobilização dos representantes das comissões de curso para o acolhimento dos novos estudantes.</p> <p>Organização de atividades culturais, artísticas, desportivas, sociais e cívicas, nomeadamente com colaboração de estudantes.</p> <p>Apoio a atividades culturais e desportivas dos estudantes.</p>	ESAV

LINHAS DE AÇÃO	ATIVIDADES DESENVOLVIDAS em 2015	Unidade orgânica
DOMÍNIO CULTURAL	<p>Monitorização do desenvolvimento de atividades extracurriculares: -Apoio às atividades de índole cultural realizadas pelos estudantes e colaboradores da ESSV;</p> <p>Promoção da integração dos estudantes no processo de desenvolvimento: -Envolvimento dos estudantes nas atividades da ESSV nomeadamente do Dia da Escola, encerramento do ano letivo e festa de Natal; -Receção do caloiro pelo IPV; -Visitas guiadas às instalações da ESSV; -Receção dos novos estudantes pelos órgãos da ESSV.</p> <p>Organização de conferências e atividades culturais abertas à comunidade</p> <p>Envolvimento dos estudantes em atividades culturais, artísticas, desportivas, científicas, sociais e cívicas: -Organização de atividades científicas, culturais, artísticas, desportivas, sociais e cívicas -Apoio logístico aos estudantes a participar na divulgação da ESSV junto da comunidade</p> <p>Reforço e apoio às atividades da Associação de Estudantes e da Viriatuna.</p>	ESSV

Designação do evento cultural	Objetivo	Tipologia	
		Interno	Externo
Envelhecer no século XXI. Projeto de sensibilização desenvolvido em parceria com as Obras Sociais dos Serviços Municipalizados da Câmara Municipal de Viseu e com a FNAC de Viseu.	Estimular o debate no âmbito do envelhecimento, através de um ciclo de cinema, apresentação de livros e sessões de sensibilização sobre temáticas relacionadas com o envelhecimento.		x
Gala de Estágio do curso de licenciatura em Educação Social	Divulgar os projetos de estágio implementados durante o ano letivo, envolvendo os intervenientes num evento que inclui a apresentação de atividades culturais representativas do trabalho desenvolvido nos contextos de intervenção.	x	
Encontro Intercultural com a anglofonia e francofonia não-globalizadas	Estimular a construção de uma consciência plurilingue e pluricultural; Concitar a um discurso igualitário com culturas africanas de expressão inglesa e francesa.	x	
Politiques et aménagements linguistiques.	Sensibilizar para o multilinguismo e multiculturalismo	x	
“Histórias... com Matemática III”	Apresentação do livro		
Visita de Estudo à Rota do Turismo Industrial de S. João da Madeira (FEPSA, Viarco e HélioTêxtil),	Incrementar e diversificar a formação dos formandos do mestrado de Comunicação e Marketing.	x	

Designação do evento cultural	Objetivo	Tipologia	
		Interno	Externo
Seminário “Empreendedorismo”	Reforço da formação e competências no âmbito da UC “Psicopedagogia da Autonomização e Integração”, a convite da Coordenação do Curso de Educação Social.	x	
Seminário “Tendências de Consumo no setor do Entretenimento: timeline 2015-2050”	Reforço da formação e competências no âmbito da UC “Seminário” do 3º ano do Curso de Animação Cultural.	x	
Formação contínua Vanguardas e Estéticas no Cinema	Sessão de Formação subordinada ao tema "Linguagem e Glossário fundamental do cinema" na modalidade de Curso de Formação, em parceria com o Cineclube de Viseu. Ação de formação acreditada pelo Concelho Científico-Pedagógico da Formação contínua.		x
XVIII curso internacional de verão/seminário queirosiano	Participação como docente/formadora na Fundação Eça de Queirós entre 20 e 23 de Julho de 2015, com a duração de 20 horas.		x
“Oficina do Scratch”	Workshop de introdução ao <i>scracth</i> . ESEV.	x	
Programar o arduino com o <i>scracth</i>	Participação no evento "A Trilogia da Tecnologia", organizado pelo Agrupamento de Escolas de Gouveia		x
Visita de estudo “das 7h às 19h”	Organização de uma visita de estudo ao FabLab EDP e à “Festival IN” na Feira Internacional de Lisboa		x
ESEV TV	Incentivar a participação dos alunos nas atividades do Núcleo de Televisão da ESEV, em particular da ESEV TV.	x	
Construção de uma página web que aloje notícias de várias áreas de interesse.	Membro da equipa de conceção da newsletter do curso de Comunicação Social #dacomunicação.	x	
Visita de Estudo à PhotoEspana (Junho de 2015)	Organização de uma visita de estudo à exposição internacional de fotografia e artes visuais de Madrid Fomentar o conhecimento e a exploração no âmbito da criação da fotografia e das artes visuais nas suas diversas vertentes, no âmbito das unidades curriculares de Fotografia e Oficina das Artes IV.	x	
Visita de estudo a Serralves	Participaram os alunos de APM na visita de estudo no dia 19 de junho. Fomentar o conhecimento e a exploração no âmbito da criação das artes visuais nas suas diversas vertentes.	x	
Bienal de Cerveira	Participação na 18a Bienal de Cerveira, integrando o projeto Motel Coimbra. Divulgação de objetos artísticos de docentes da ESEV ao público.		x
Exposição de Gravura	Organização da exposição de trabalhos realizados pelos alunos de APM Divulgação de projetos e objetos artísticos de alunos da ESEV ao público.	x	

Designação do evento cultural	Objetivo	Tipologia	
		Interno	Externo
Calendário de Gravura	Participação com gravuras num calendário com gravuras de artistas organizados pela Matriz (associação de gravadores do Porto) Divulgação de projetos e objetos artísticos de docentes da ESEV ao público.		x
Instalação artística “Livros que fazem e sabem bem”	Autora e responsável pela montagem	x	
Revista “Rua de Baixo”	Editora de Artes da revista “Rua de Baixo” desde 2013 Divulgação de projetos e objetos artísticos de docentes da ESEV ao público.		x
Museo del Metaverso (em linha)	Exibição, repositório, divulgação e partilha de objetos artísticos de docente da ESEV ao público internacional do ambiente virtual.		x
Festival de teatro de Viseu	Promover o teatro jovem nas instituições de Viseu		x
II Lublin Partner Cities Choirs Festival	Efetuar parcerias com coros internacionais promovendo a música portuguesa		x
Escolíadas	Apoiar e promover a prática de atividades artísticas		x
8.º Festival de Música da Primavera	Promover uma oferta cultural diversificada na área da música		x
Festival Outono Quente	Promover atividades culturais e artísticas na apresentação de espetáculos de teatro, música, animação e conversas sobre Educação, Cultura e Arte.		x
Peça de Teatro Câmara de Eco	Promover o teatro e ampliar a diversidade da oferta cultural/artística.		x
Gala do Comércio de Viseu	Reconhecer a atividade comercial de proximidade com uma programação artística diversificada: música, teatro de rua e desfiles.		x
Comemoração do Dia Mundial da Criança, 1 de junho, realizando uma atividade de atelier com crianças no parque da cidade no âmbito da campanha SalveVidasdeCrianças (Savekidslives) inseridas no Grupo de Alerta para a Segurança (GAS)	Sensibilizar as crianças para a Segurança Infantil		X

Designação do evento cultural	Objetivo	Tipologia	
		Interno	Externo
Comemoração do Dia em memória das vítimas da Estrada em parceria com o ACES Dão Lafões/UCC de Viseu, Câmara Municipal de Viseu, Centro Hospitalar Tondela-Viseu, Escola Superior de Saúde de Viseu, Agrupamento de Escolas Grão Vasco de Viseu, Instituto Português do Desporto e Juventude de Viseu, Polícia de Segurança Pública, FRAP Viseu e o grupo Polimotarvis numa iniciativa de sensibilização que decorreu durante todo o fim-de-semana no hall de entrada principal do Centro Hospitalar Tondela Viseu, EPE inserida no GAS	Sensibilizar a comunidade para importância da Segurança Rodoviária		x
Dias Abertos 2015	Elaboração e Apresentação de Vídeo Institucional	x	
Shorte Media	Curta-metragem ANA realizada em 48 horas, no âmbito do concurso 48 Short Media. https://www.youtube.com/watch?v=P4zTSbvLxf0		X

10-INFRAESTRUTURAS

Ao nível das infraestruturas destaca-se a **empreitada de ampliação e requalificação do edifício pedagógico da Escola Superior de Tecnologia e Gestão de Lamego** no valor global de **1.010.078,78€** aprovada no âmbito de candidatura ao POVT (Programa Operacional de Temático Valorização do Território), ao eixo V (Infraestruturas e equipamentos para a valorização territorial e desenvolvimento urbano), com uma taxa de cofinanciamento de 85%.

Em **novembro de 2015** foi concluída a empreitada de ampliação e requalificação do edifício pedagógico da Escola Superior de Tecnologia e Gestão, com um custo total de **1.004.981,91€**.

Os valores aprovados e executados, por componente de investimento, são:

Descrição da componente	Despesa elegível	Valor pago até 31/12/2015
Construção	915.651,68€	911.370,19€
Supervisão durante a execução dos trabalhos de construção	24.132,60€	24.132,60€
Aquisição de equipamentos	70.294,50€	69.479,12€
TOTAL	1.010.078,78€	1.004.981,91€

11- RECURSOS HUMANOS

O efetivo deste Instituto, à data de 31/12/2015, era constituído por **604 trabalhadores**, dos quais:

Docentes	Dirigentes	Não Docente
413	10	181

11.1- Pessoal Docente

Para o desempenho das atividades culturais, humanísticas, científicas, tecnológicas e pedagógicas as unidades orgânicas (Escolas) deste Instituto dispunha em 31/12/2015 de 413 docentes correspondente a um efetivo equivalente a tempo integral (ETI) de **362 docentes**, cuja distribuição por escola se resume no quadro seguinte:

			ESEV	ESTGV	ESAV	ESSV	ESTGL	Total
Nº Docentes ETI's	M		35,1	112,9	17,4	10,5	14,3	190,2
	F		52,2	48,3	19,4	36	15,9	171,8
Total			87,3	161,2	36,8	46,5	30,2	362,0
Estrutura			24,1%	44,5%	10,2%	12,8%	8,3%	

De salientar que dos 413 docentes, correspondentes a **362** a docentes equivalentes a tempo integral (ETI's), dos quais **197** estavam em contrato de trabalho em funções públicas por tempo indeterminado, e **165** com contrato de trabalho em funções públicas a termo resolutivo certo.

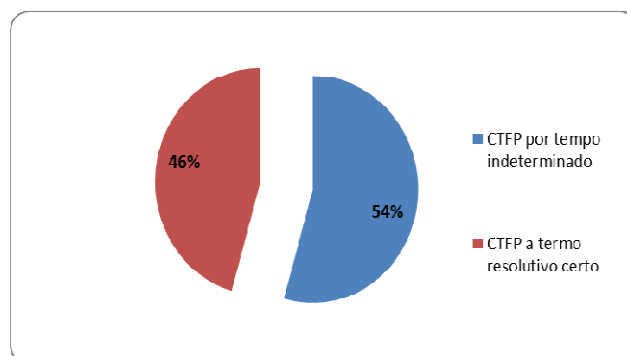

Maioritariamente, o corpo docente, deste Instituto, era constituído por Homens (**215**), representando este género 52%.

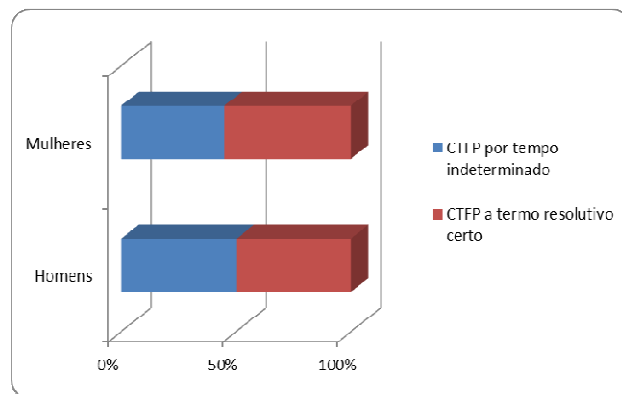

A **idade média**, do pessoal docente, situou-se nos **51,9 anos**.

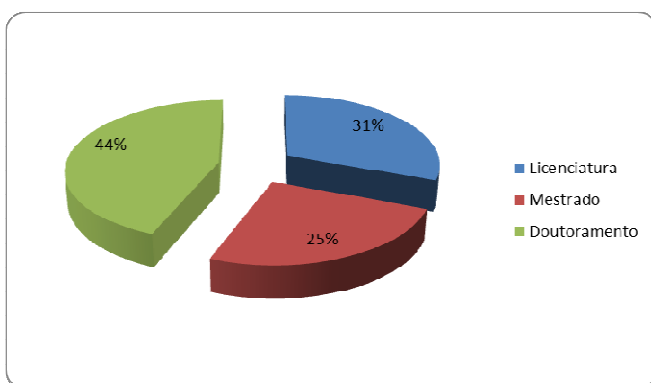

Do efetivo existente em 2015, **31%** possuíam Licenciatura, **25%** Mestrado e **44%** Doutoramento.

A distribuição, do **pessoal docente**, em termos da antiguidade situou-se:

Até 5 anos	5-9 anos	10-14 anos	15-19 anos	20-24 anos	25-29 anos	30-34 anos	35-39 anos	Total
116	34	60	83	44	30	31	15	413
28%	8%	15%	20%	11%	7%	8%	4%	

11.2- Pessoal não Docente

O Instituto e Escolas integradas dispunham a 31/12/2015 de um efetivo total de **191**, dos quais **10** a exercer funções **dirigentes** e **181** distribuídos pelas seguintes carreiras, para apoiar as atividades desenvolvidas nos Serviços Centrais e Escolas integradas:

	Técnicos Superiores	Assistentes Técnicos	Assistentes Operacionais	Informática	
Nº de trabalhadores	63	62	47	9	181
	35%	34%	26%	5%	

O **peçoal não docente** encontrava-se distribuído pelas diversas unidades integradas:

		Serviços Centrais	ESEV	ESTGV	ESAV	ESSV	ESTGL	Total
Nº Trabalhadores	M	19	6	20	8	6	4	63
	F	25	29	23	11	20	10	118
Total		44	35	43	19	26	14	181
Estrutura		24%	19%	24%	11%	14%	8%	

Os **10 dirigentes** encontravam-se distribuídos internamente da seguinte forma:

		Serviços Centrais	ESEV	ESTGV	ESAV	ESSV	ESTGL
Nº dirigentes	M	5		1			
	F	3		1			
Total		8		2			
Estrutura		80%		20%			

Maioritariamente o peçoal não docente era constituído por mulheres (**118**) representando este género cerca de 65,2% do total dos trabalhadores. Maioritariamente o peçoal não docente encontrava-se no escalão etário **35-39 anos (19,9%), 40-44 anos (21%) e 50-59 anos (34,3%)**. A idade média situou-se nos **47,1 anos** e o **índice de envelhecimento** nos **23,2%**.

Já no peçoal dirigente verifica-se que maioritariamente era constituído por homens (60%), e encontrava-se nos escalões etários 45-49 anos (30%) 50-54 anos (30%).

No que diz respeito às habilitações literárias o peçoal não docente, encontrava-se distribuído do seguinte modo:

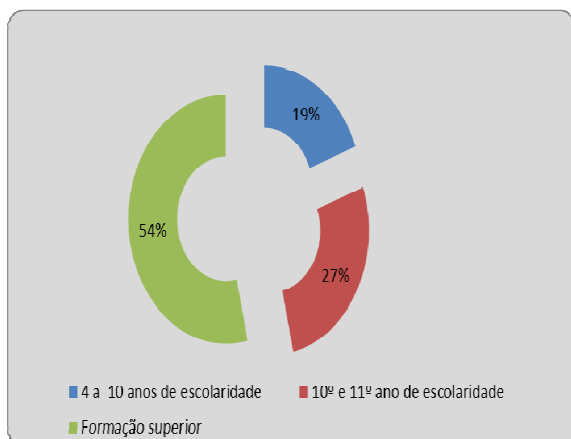

- **35** trabalhadores possuíam **4 a 10 anos de escolaridade**.

- **49** trabalhadores eram detentores do **11º** ano ou **12º** ano de escolaridade.

- **97** trabalhadores possuíam **formação superior**.

Os **dirigentes**, em 31/12, possuíam maioritariamente a licenciatura (60%).

Maioritariamente, o **nível de antiguidade** do **peçoal não docente** situava-se na faixa de 10-14 anos (49 trabalhadores), dos 15-19 anos (57 trabalhadores) e 25-29 anos (23 trabalhadores), conforme se pode verificar no gráfico seguinte:

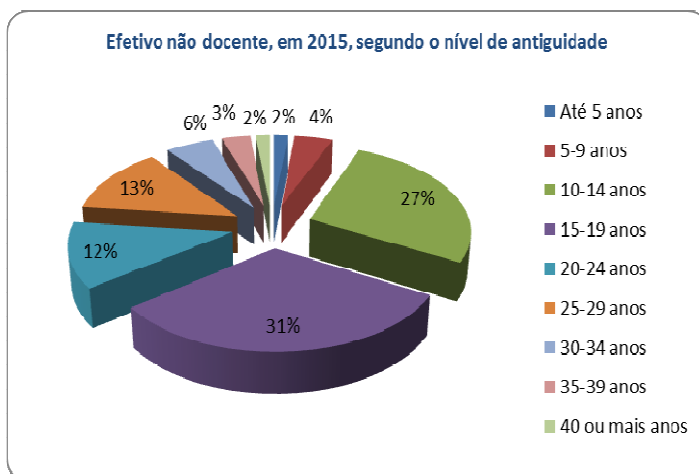

A **antiguidade média** do pessoal não docente na **Função pública** situou-se nos **18,6 anos**.

Tendo em consideração algumas alterações ocorridas na composição dos recursos humanos durante o ano de 2015, o **índice de tecnicidade** apurado no final do ano cifrou-se em **33,7 %** e **índice de enquadramento** em **3%**. A taxa de **trabalhadores estrangeiros** foi **2,2%**.

12- RECURSOS FINANCEIROS

A gestão dos recursos financeiros segue os princípios contabilísticos da contabilidade pública e do POC-Educação, e consubstancia-se numa gestão objetiva, coerente e transparente do orçamento posto à sua disposição.

12.1- Orçamento inicial para o ano 2015

O **orçamento inicial** atribuído, em 2015, ao Instituto Politécnico de Viseu foi no montante de **23.009.398,00€**, distribuído pelas seguintes fontes de financiamento:

- ✓ **Orçamento de Estado:** 14.793.069,00€
- ✓ **Receitas próprias:** 6.199.000,00€
- ✓ **União Europeia:** 1.877.940,00€
- ✓ **Transferência RG afetas a projetos cofinanciados entre organismos:** 5.069,00€
- ✓ **Transferências RG entre organismos:** 134.320,00€

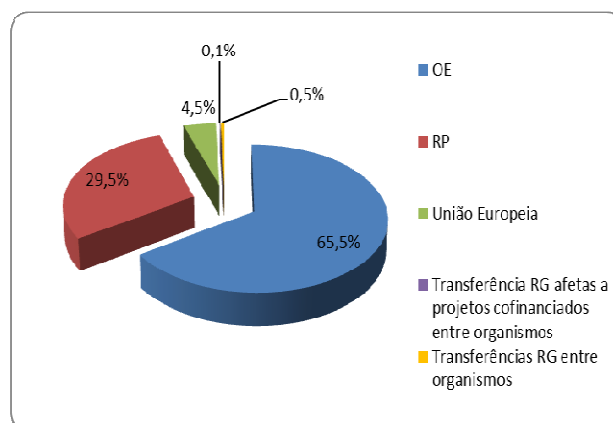

Ao longo do ano o orçamento de estado (FF311) foi reforçado, no valor de **874.350,00€**, em junho (524.610,00€) e outubro (349.740,00€) respetivamente.

12.2- Receita efetiva em 2015

Durante o ano o **Instituto e Escolas integradas** arrecadaram uma receita líquida no valor global de **23.419.177,79€**, sendo: **15.667.194,00€** provenientes do OE; **5.310.177,13€** de receitas próprias e **2.441.806,66€** relativo a outras fontes de financiamento.

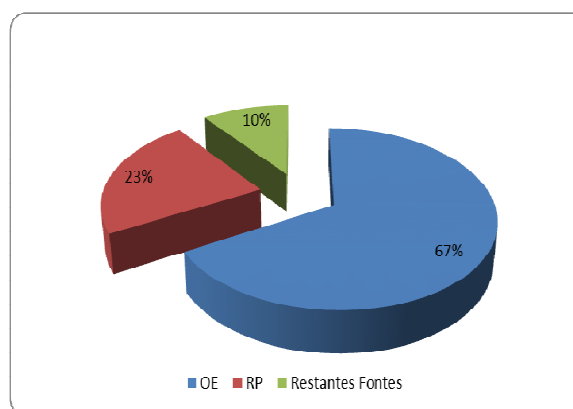

Relatório de atividades do ano 2015

Inovar, Promover, Valorizar

Maioritariamente a receita líquida cobrada foi proveniente de verbas do orçamento de Estado. Em termos de receitas próprias foi cobrado o valor de **5.319.277,13€**, dos quais **4.874.556,29€** relativos a **propinas e taxas**.

A evolução das receitas líquidas, por trimestre, foi:

	1º trim	2º trim	3º trim	4º trim	TOTAL	Receita por cobrar
Propinas- 1º ciclo	982.869,22	1.028.115,86	1.028.107,47	700.745,26	3.739.837,81	4.818,52
Propinas- 2º ciclo	161.551,84	167.237,26	129.139,51	134.182,26	592.110,87	1.668,90
Propinas- Outras	12.717,00	22.104,00	6.984,00	19.216,02	61.021,02	
Taxas diversas	124.639,69	20.085,95	242.074,85	94.786,10	481.586,59	3,35
Juros de mora	3.479,67	3.345,87	37.491,34	25.133,85	69.450,73	15,13
Produtos agrícolas e pecuários	1.691,47	6.902,34	756,84	7.042,82	16.393,47	4.640,27
Aluguer de espaços e equipamentos	10.400,27	8.261,68	13.274,81	25.038,49	56.975,25	8.490,91
Estudos, pareceres e consultadoria	22.924,74	34.367,92	26.272,80	20.652,80	104.218,26	8.732,88
Serviços de laboratório	3.251,79	2.380,12	2.207,52	2.365,62	10.205,05	2.402,53
Publicações e impressos	3.029,97	3.145,59	1.830,52	4.092,30	12.098,38	826,80
Multas e penalidades diversas	2.710,57	1.174,12	6.743,33	2.032,00	12.660,02	
Reposições não abatidas em pagamentos	9.014,70	5.075,54	1.602,85	-786,85	14.906,24	
Outros	5.611,09	13.327,55	7.705,72	59.480,57	86.124,93	3.518,61
Bancos e outras instituições	9.500,00	5.250,00		2.000,00	16.750,00	6.000,00
Municípios				9.100,00	9.100,00	800,00
Privadas	200,00	1.000,00	75,00	100,00	1.375,00	
Instituições sem fins lucrativos	243,20				243,20	
Encargos da dívida				34.220,31	34.220,31	
Total geral	1.353.835,22	1.321.773,80	1.504.266,56	1.139.401,55	5.319.277,13	41.917,90
Estrutura	25,5%	24,8%	28,3%	21,4%		

12.3- Despesas efetuadas em 2015

A despesa global do IPV ascendeu, em 2015, a **24.381.059,54€**, repartida pelas seguintes fontes de financiamento:

FF311– 15.666.002,05€

FF510 – 4.990.105,89€

Outras fontes- 3.724.951,60€

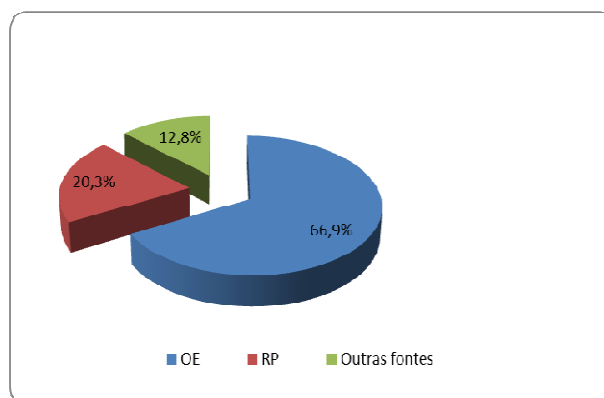

A **despesa global** efetuada, em 2015, por grandes **rubricas orçamentais**, foi:

- em euros -

	FF311	FF313	FF510	FF413	FF442	FF462	FF 480	FF 520	FF540	Programa 014016	Total Geral
Pessoal	15.661.588,17		3.642.530,09				2.907,63	576.344,33	5.658,00	25.010,04	19.914.038,26
											81,68%
Bens e serviços	4.413,88		1.185.650,38	18.769,80		1.913,49	2.834,75	901.058,44	1.292,92	109.365,46	2.225.299,12
											9,13%
Capital			52.627,73	656.127,47				415.713,25		157.202,40	1.281.670,85
											5,26%
Outras despesas correntes			52.366,03				18.382,30	86.872,80			157.621,13
											0,65%
Juros e outros encargos financeiros			26.857,88							86,74	26.944,62
											0,11%
Transferências		31.525,00	38.969,72		1.526,67		687.619,94	6.226,05		9.618,18	775.485,56
											3,18%
	15.666.002,05	31.525,00	4.999.001,83	674.897,27	1.526,67	1.913,49	711.744,62	1.986.214,87	6.950,92	301.282,82	24.381.059,54
	64,25%	0,13%	20,50%	2,77%	0,01%	0,01%	2,92%	8,15%	0,03%	1,24%	

As **despesas com pessoal** ascenderam a **19.914.038,26€** relacionadas com as seguintes tipologias:

-em euros-

	DESPEAS COM PESSOAL relacionadas com			Total
	Remunerações certas e permanentes	Abonos variáveis e eventuais	Segurança Social	
OE	12.576.421,29	65.104,53	3.020.062,35	15.661.588,17
RP	2.917.326,24	38.717,34	686.486,51	3.642.530,09
FF480		2.907,63		2.907,63
FF520	454.618,84	2.956,02	118.769,47	576.344,33
FF540	5.658,00			5.658,00
P014016		25.010,04		25.010,04
Totais	15.954.024,37	134.695,56	3.825.318,33	19.914.038,26
Estrutura	80,1%	0,7%	19,2%	

As **despesas de funcionamento**, nas diversas tipologias, representaram **9,9% da despesa total**.

	FUNCIONAMENTO relacionadas com				Total
	Aquisição de bens	Aquisição de serviços	Outros encargos financeiros	Outras despesas correntes	
OE		4.413,88			4.413,88
RP	167.424,15	1.018.226,23	26.857,88	52.366,03	1.264.874,29
FF413		18.769,80			18.769,80
FF462	1.913,49				1.913,49
FF480		2.834,75		18.382,30	21.217,05
FF520	42.180,27	858.878,17		86.872,80	987.931,24
FF540	532,92	760,00			1.292,92
Prog. 014016	23.659,40	85.706,06	86,74		109.452,20
Totais	235.710,23	1.989.588,89	26.944,62	157.621,13	2.409.864,87
Estrutura	9,8%	82,6%	1,1%	6,5%	

Relatório de atividades do ano 2015

Inovar, Promover, Valorizar

As transferências efetuadas, no montante de **775.485,56€**, foram relacionadas com:

	FF313	RP	FF442	FF 480	FF520	Prog. 014016	Total
Transferências	31.525,00	38.969,72	1.526,67	687.619,94	6.226,05	9.618,18	775.485,56
Referente a							
Outras transferências	31.525,00	30.073,78	1.526,67	86.490,15	6.226,05	9.618,18	165.459,83
Transferências –União Europeia				51.903,14			51.903,14
Transferências Politécnicos- Consorcio Erasmus				549.226,65			549.226,65
Transferência – Universidade de Aveiro		8.895,94					8.895,94

As transferências no âmbito do Consorcio ERASMUS, no valor de **549.226,65€**, foram para os seguintes Institutos Politécnicos:

Instituto Politécnicos	Valor	Estrutura
Castelo Branco	94.458,81	17,2%
Coimbra	211.707,05	38,5%
Guarda	66.404,66	12,1%
Leiria	78.147,14	14,2%
Portalegre	36.384,02	6,6%
Santarém	22.732,95	4,1%
Tomar	39.392,02	7,2%

A **aquisição de bens de capital** originou uma despesa na ordem de **5,26% da despesa total**, sendo as **despesas mais significativas** são no âmbito da empreitada de ampliação de ESTGL.

	FF413	FF510	FF520	P014 016	Total
Bens de capital	656.127,47	52.627,73	415.713,25	157.202,40	1.281.670,85
Conservação e reparação	656.127,47		255.242,72		
Construção de edifícios			8.599,96		
Equipamento informático		4.258,81	41.427,51		
Equipamento básico		24.534,67	74.235,65	154.356,30	
Equipamento administrativo		23.834,25	36.140,79	931,11	
Ferramentas e utensílios			66,62	1.914,99	

A receita líquida cobrada, nas diversas fontes de financiamento, no valor de **23.419.177,79€** foi insuficiente para pagar a totalidade da despesa efetuada, em 2015 cujo valor ascendeu a **24.381.059,54€**, traduzindo-se, tal facto, num saldo global negativo no valor de **961.881,75€**, conforme se pode verificar no quadro seguinte que traduz a relação das despesas pagas e receitas líquidas cobradas no ano:

- em euros -

		Despesa em 2015	Receita líquida (s/saldo) 2015	Saldo global
Ensino Superior - 014018	FF311-OE	15.666.002,05	15.667.194,00	+1.191,95
	FF313	31.525,00		-31.525,00
	FF413	674.897,27	815.501,36	+140.604,09
	FF415			
	FF442	1.526,67	46.088,94	+44.562,27
	FF462	1.913,49	2.607,62	+694,13
	FF480	711.744,62	824.799,86	+113.055,24
	FF510	4.999.001,83	5.310.177,13	+311.175,30
	FF520	1.986.214,87		-1.986.214,87
	FF540	6.950,92	9.100,00	+2.149,08
	Total	24.079.776,72	22.675.468,91	-1.404.307,81
Investigação - 014016	FF313	33.576,31		-33.576,31
	FF319	61.727,95	101.888,25	+40.160,30
	FF358	42,29		-42,29
	FF359		5.751,78	+5.751,78
	FF412	89.409,25	129.995,55	+40.586,30
	FF415	116.409,48	388.022,32	+271.612,84
	FF452	117,54		-117,54
	FF480		8.050,98	+8.050,98
	Total	301.282,82	633.708,88	+332.426,06
014019	FF319		20.000,00	+20.000,00
	FF540		90.000,00	+90.000,00
	Total		110.000,00	+110.000,00
Total geral		24.381.059,54	23.419.177,79	-961.881,75

13– OS SERVIÇOS DE AÇÃO SOCIAL ESCOLAR (SAS)

As atividades desenvolvidas nos SASIPV, durante o ano 2015, enquadram-se nas seguintes áreas:

13.1-Bolsas de estudo

No que se refere ao ano civil de 2015 o mesmo abrange, como é sabido, dois anos letivos (2014/2015 e 2015/2016) e, no ano letivo 2014/2015, os candidatos a bolsa de estudo, de janeiro a julho, embora tenham variado, mensalmente, devido à possibilidade conferida pelo Regulamento de formular candidatura até 31 de maio (sendo, neste caso, condicionado o valor da bolsa a atribuir ao tempo que medeia do mês seguinte ao da apresentação do requerimento ao fim do período letivo ou estágio) o total de candidatos estabilizou nos 1.951 estudantes e, no ano letivo 2015/2016, no mês de dezembro, eram 2.032 os estudantes com a candidatura submetida.

Candidatos por Escola e mês						
	ESAV	ESEV	ESSV	ESTGL	ESTGV	Total
janeiro	191	719	238	2242	551	1.941
fevereiro	192	721	238	242	553	1.946
março	192	721	238	242	554	1.947
abril	192	723	238	242	556	1.951
maio	192	723	238	242	556	1.951
junho	192	723	238	242	556	1.951
julho	192	723	238	242	556	1.951
agosto	38	140	78	29	83	368
Setembro	139	565	206	153	483	1.546
Outubro	187	683	229	240	601	1.940
Novembro	202	694	231	253	626	2.006
dezembro	213	700	232	254	633	2.032

O número mais elevado de candidatos a bolsa de estudo é da Escola Superior de Educação de Viseu (34%) e o menor número regista-se na Escola Superior Agrária e na Escola Superior de Saúde (11%):

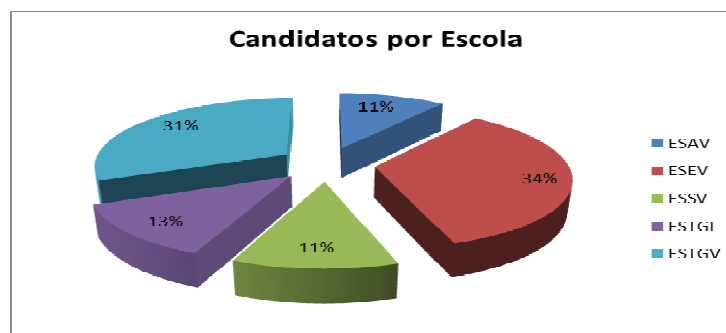

A distribuição de bolseiros por graus de ensino e Escola, em dezembro, é a seguinte:

Relatório de atividades do ano 2015

Inovar, Promover, Valorizar

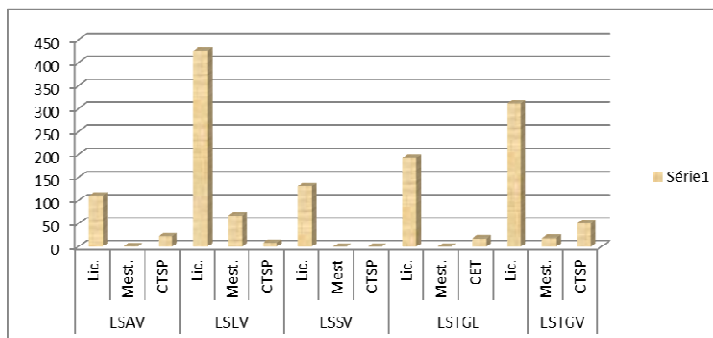

A relação estudantes, candidatos e bolseiros regista, nos últimos anos, a evolução seguinte:

	2008/09	2009/10	2010/11	2011/12	2012/13	2013/14	2014/15	2015/16
Alunos	6.016	6.026	6.687	6.400	5.729	5.237	5.025	4.774
Candidatos	2.884	3.117	2.786	2.712	2.261	2.028	1.951	2.032
Bolseiros	2.188	2.388	2.019	1.700	1.421	1.473	1.356	1.442

As bolsas de estudo são pagas diretamente pela DGES e, no ano de 2015, foi pago o total de **3.134.015,11€** cuja distribuição, por mês, resulta em:

Bolsas - Valores mensais	
janeiro	363.995,49 €
fevereiro	312.068,79 €
março	313.942,64 €
abril	358.399,94 €
maio	332.347,79 €
junho	320.627,81 €
julho	298.603,13 €

Bolsas - Valores mensais	
Aaosto	0,00 €
setembro	24.401,74 €
outubro	97.335,55 €
novembro	331.812,30 €
dezembro	380.479,93 €

Os valores das bolsas de estudos mínima, média e máxima têm registado alguma variação, sendo que os valores mais elevados se verificam no ano letivo 2010/2011:

	Bolsa Mín.	Bolsa Méd.	Bolsa Máx.
2000/2001	31,82	112,33	307,01
2001/2002	33,42	114,92	327,16
2002/2003	34,80	119,39	333,80
2003/2004	35,70	118,70	352,70
2004/2005	36,60	115,00	365,60
2005/2006	37,50	122,00	374,70
2006/2007	38,60	140,00	385,90
2007/2008	40,30	144,00	360,30
2008/2009	42,60	141,00	398,30
2009/2010	49,50	169,50	419,90
2010/2011	98,70	217,00	601,80
2011/2012	80,00	190,10	541,14
2012/2013	63,00	256,76	541,14
2013/2014	63,00	218,58	541,14
2014/2015	63,00	262,50	541,14
2015/2016	78,00	268,23	541,14

No ano de 2015 foi reposto o valor de **1.470,80€** porque, em sede de auditoria interna, se detetaram rendimentos que tinham sido omitidos, tendo-se procedido ao recálculo dos mesmos, e bolsas pagas indevidamente após anulação de matrícula.

Mês	N.º	Valor
janeiro	1	200,00€
fevereiro	0	0,00 €
março	1	802,50€
abril	0	0,00 €
maio	0	0,00 €
junho	1	115,50 €
julho	1	90,00€
agosto	2	180,00 €
setembro	0	0,00 €
outubro	0	0,00 €
novembro	0	0,00 €
dezembro	1	82,80 €
Total	7	1.470,80 €

13.2-Alimentação

Nesta área há uma preocupação constante no acompanhamento da legislação alimentar, bem como o de assegurar o bom funcionamento das unidades alimentares.

Os Serviços de Alimentação dos SASIPV dispuseram durante o ano de 2015 das unidades referenciadas no Quadro seguinte.

Tipologia das unidades alimentares				
Refeitório	Lugares sentados	Snack Bares	Lugares Sentados	Bares
Escola Superior de Tecnologia de Viseu	300	Escola Superior de Tecnologia e Gestão de Lamego	76	Escola Superior de Tecnologia de Viseu (2)
Escola Superior de Educação	150	Escola Superior Agrária	70	Escola Superior de Educação (1)
Escola Superior de Saúde	100	Campus Politécnico	70	Escola Superior de Saúde (1)
-	-	-	-	Serviços Centrais (1)
Total	550	3	216	5

O fornecimento de refeições confeccionadas nas unidades alimentares dos SASIPViseu foi efetuado por concessionários selecionados por procedimento de concurso público.

Em maio foi rescindido o contrato com a empresa que explorava as unidades alimentares, por prestação de serviço insatisfatória e foi alterado o modelo de concessão, igualmente com recurso a concurso público.

A refeição servida nas unidades alimentares foi composta por sopa, prato do dia (carne, peixe, vegetariana ou dieta), sobremesa, bebida (um copo de água ou sumo) e pão.

Nas unidades alimentares da ESEV e da ESTGV tiveram à disposição, para o almoço e jantar (ESTGV), a opção de bitoque (2,45€) e hambúrguer (2,35 €).

No refeitório da ESTGV foram fornecidas refeições ao fim de semana, almoço e jantar.

Nas unidades alimentares dos SASIPV o valor da refeição para os estudantes é social, tendo um custo de 2,40€. Para funcionários e professores do IPV o custo é de 4,10€.

No ano de 2015 foram servidas 31.223 refeições.

Escolas	Ano de 2014					Ano de 2015				
	Almoços	Jantares	Bit/H	Total	Média	Almoços	Jantares	Bit / Ham	Total	Média
ESEV	2488	0	241	2729	14	2607	0	288	2895	12
ESTGV	18063	3101	508	21672	149	19553	3682	684	23919	100
ESTGL	3471	3562	0	7033	32	29	45	0	74	25
ESSV	3261	0	0	3261	23	4335	0	0	4335	18
ESAV	3140	0	0	3140	20	0	0	0	0	0

Escolas	Ano de 2014					Ano de 2015				
	Almoços	Jantares	Bit/H	Total	Média	Almoços	Jantares	Bit / Ham	Total	Média
Total	30.423	6.663	749	37.835	238	26.524	3.727	972	31.223	155

O número mais elevado de refeições servidas regista-se na Escola Superior de Tecnologia e Gestão de Viseu, quer em 2014 quer em 2015, sendo responsável por 77% da totalidade das refeições servidas no ano de 2015.

13.3-Alojamento

As três residências dos SASIPViseu, localizadas no Campus Politécnico, sito à Avenida José Maria Vale de Andrade, em Viseu, disponibilizaram alojamento, preferencialmente, a estudantes deslocados bolseiros, por ordem decrescente do valor da bolsa, matriculados nas respetivas escolas e oferecem: 320 camas em 132 quartos duplos, 52 individuais e 4 preparados para estudantes com necessidades especiais, assim distribuídas:

Residências, Tipologia, n.º de quartos e lotação				
N.º de Residências	Pisos	Tipologia dos quartos	N.º de Quartos	Lotação
Residência1 (Masculina)	Piso 0	Adaptados a necessidades especiais	2	2
	Piso 1	Duplos	20	40
	Piso 2	Duplos	20	40
	Piso 3	Individuais	20	20
	Total			62
Residência 2 (Feminina)	Piso 0	Adaptados a necessidades especiais	2	2
	Piso 1	Duplos	20	40
	Piso 2	Duplos	20	40
	Piso 3	Individuais	20	20
	Total			62
Residência 3 (Feminina)	Piso 0	Individuais	2	2
		Duplo	2	4
	Piso 1	Duplos	20	40
	Piso 2	Duplos	20	40
	Piso 3	Individuais	10	10
		Duplos	10	20
	Total			64

Os SASIPV, para além dos estudantes bolseiros e não bolseiros, alojam nas suas residências, quando existem vagas, estudantes integrados em vários programas (Erasmus e Vasco da Gama, por exemplo) bem como visitantes, mediante o pagamento das mensalidades em vigor, cujos preços não sofreram alteração nos últimos quatro anos letivos.

Inovar, Promover, Valorizar

Foram alojados nas residências dos SASIPV uma média de 247 estudantes/ mês, dos quais 38% são do sexo masculino e 62% do sexo feminino. Devido ao elevado número de procura por parte deste género, os SASIPV disponibilizam duas residências de estudantes femininas e uma masculina.

A tabela de serviços de alojamento é:

	Valor	Quarto Duplo	Quarto Individual (s/WC)	Quarto Individual (c/WC)
Estudantes bolseiros	(mensal)	73,36*	80,00	90,00
Estudantes não bolseiros e estudantes ERASMUS	(mensal)	100,00	110,00	120,00
	SEMANA	22,50	30,00	35,00
Convidados- estudantes ensino superior e ex-estudantes	(noite)	7,50	10,00	15,00
Docentes e não docentes	(noite)	25,00		30,00
* 17,5%*IAS(419,22€)- Art.º 19.º do Regulamento				
Nota: Todos os valores apresentados são por pessoa				
LAVANDARIA				
Máquina de lavar e secar roupa - 1,20 €/cada)				

O número de candidatos/alojados e bolseiros por género e escola foi:

Escolas	Candidatos			Alojados			Bolsiros		
	M	F	Total	M	F	Total	M	F	Total
ESAV	27	39	66	19	36	55	13	26	39
ESEV	17	47	64	10	42	52	8	39	47
ESSV	13	30	43	12	23	35	10	22	32
ESTGV	59	55	114	53	52	105	36	33	69
Total	116	171	287	94	153	247	67	120	187

Verifica-se que o número de estudantes alojados da Escola Superior de Tecnologia e Gestão de Viseu se destaca das outras Escolas, o que é perfeitamente compreensível pelo facto das residências e desta Escola se situarem no mesmo Campus.

Relatório de atividades do ano 2015
Inovar, Promover, Valorizar

Não bolsеiros alojados por residência em 2015								
	R1		R2		R3		Total Não Bolsеiros	Valor mensal
	não bolsеiros	valor	não bolsеiros	valor	não bolsеiros	valor		
janeiro	31	3.247,50 €	16	2.100,00 €	10	1.040,00 €	57	6.387,50 €
fevereiro	31	3.225,00 €	16	2.022,50 €	11	1.020,00 €	62	6.267,50 €
março	32	3.380,00 €	16	2.122,50 €	11	1.130,00 €	59	6.632,50 €
abril	31	3.202,50 €	21	2.242,50 €	11	1.130,00 €	63	6.575,00 €
maio	30	3.180,00 €	20	2.072,50 €	11	1.130,00 €	61	4.190,00 €
junho	29	3.080,00 €	20	2.135,00 €	8	720,00 €	57	3.595,00 €
julho	23	1.727,50 €	9	880,00 €	3	180,00 €	35	2.218,00 €
agosto	0	0,00 €	0	0,00 €	0	0,00 €	0	0,00 €
setembro	25	1.775,36 €	17	1.165,86 €	7	375,00 €	49	2.010,00 €
outubro	28	2.795,86 €	21	1.928,36 €	8	800,00 €	57	5.727,50 €
novembro	27	2.695,00 €	21	2.173,36 €	7	667,50 €	55	6.307,50 €
dezembro	25	2.800,00 €	21	2.173,36 €	6	610,00 €	52	6.440,00 €
Totais	312	30.888,72€	198	21.015,94€	93	8.802,50€	603	48.558,00€

O peso da receita própria gerada pelo alojamento dos estudantes não bolsеiros é significativo, sendo que o maior número de estudantes e valor se refere à residência de estudantes masculina.

Estudantes não bolsеiros alojados por residência de estudantes

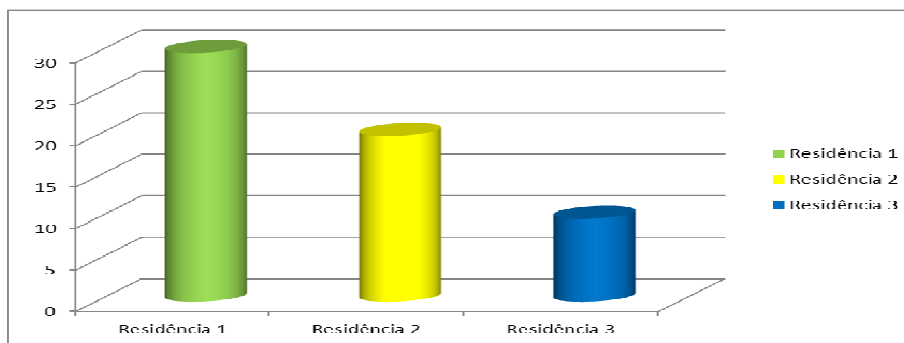

Relatório de atividades do ano 2015

Inovar, Promover, Valorizar

As residências de estudantes oferecem aos residentes serviço de lavanderia, com prévia aquisição de *ship coin* para máquina de lavar e/ ou secar roupa:

	Serviços de lavanderia por residência/mês							
	R1		R2		R3		Total	
	N.º de senhas	Valor	N.º de senhas	Valor	N.º de senhas	Valor	N.º de senhas	Valor
janeiro	45	54,00 €	54	64,80 €	33	39,60 €	132	158,40 €
fevereiro	37	44,40 €	39	46,80 €	22	26,40 €	98	117,60 €
março	55	66,00 €	35	42,00 €	28	33,60 €	118	141,60 €
abril	55	66,00 €	39	46,80 €	20	24,00 €	114	136,80 €
maio	72	86,40 €	34	40,80 €	36	43,20 €	142	170,40 €
junho	36	43,20 €	17	20,40 €	9	10,80 €	62	74,40 €
julho	11	13,20 €	11	13,20 €	2	2,40 €	24	28,80 €
agosto	0	- €	0	- €	0	- €	0	- €
setembro	18	21,60 €	28	33,60 €	8	9,60 €	54	64,80 €
outubro	69	82,80 €	52	62,40 €	39	46,80 €	160	192,00 €
novembro	48	57,60 €	62	74,40 €	29	34,80 €	139	166,80 €
dezembro	24	28,80 €	20	24,00 €	20	24,00 €	64	76,80 €

Os Serviços de Alojamento acolhem, ainda, participantes em eventos culturais do Instituto, estudantes nacionais e internacionais em programas de mobilidade, Erasmus e Vasco da Gama, designadamente, estudantes de mestrado e pós-graduação.

	Serviço eventual por residência/mês							
	R1		R2		R3		Total	
	eventuais	valor	eventuais	valor	eventuais	valor	Total Não Bolseiros	Valor mensal
janeiro	2	75,00 €	3	360,00 €	10	197,50 €	15	632,50 €
fevereiro	3	255,00 €	1	120,00 €	15	250,00 €	19	625,00 €
março	2	150,00 €	1	120,00 €	13	385,00 €	16	655,00 €
abril	2	135,00 €	4	187,50 €	12	232,50 €	18	555,00 €
maio	5	245,00 €	4	180,00 €	15	332,50 €	24	757,50 €
junho	4	150,00 €	2	240,00 €	11	320,00 €	17	710,00 €
julho	3	95,00 €	7	295,00 €	4	105,00 €	14	495,00 €
agosto	0	0,00 €	0	0,00 €	0	0,00 €	0	0,00 €
setembro	10	620,00 €	7	277,50 €	14	567,50 €	31	1.465,00 €
outubro	3	345,00 €	8	392,50 €	8	302,50 €	19	1.040,00 €
novembro	3	210,00 €	0	0,00 €	4	90,00 €	7	300,00 €
dezembro	2	92,50 €	6	67,50 €	0	0,00 €	8	160,00 €
Totais	39	2.372,50€	43	2.240,00€	106	2.065,00€	188	7.395,00€

A origem dos candidatos ao alojamento, por distritos, teve a distribuição que se verifica no quadro seguinte.

O maior peso é o distrito de Viseu, com 31% dos candidatos, seguindo-se Aveiro, com 17%, Porto, com 14%, Braga, com 9%, Guarda, com 8%, e os restantes distritos, incluindo as ilhas da Madeira e Açores, perfazem, todos, 21%. As estudantes têm um peso de 62% no total dos candidatos.

Distrito	Candidatos		Total
	M	F	
Açores	5	2	7
Aveiro	19	29	48
Braga	8	17	25
Bragança	0	4	4
Castelo Branco	1	1	2
Coimbra	2	6	8
Faro	0	1	1
Guarda	10	14	24
Leiria	3	1	4
Lisboa	4	8	12
Madeira	3	1	4
Porto	17	23	40
Santarém	0	2	2
Setúbal	2	1	3
Viana Castelo	0	6	6
Vila Real	2	6	8
Viseu	40	49	89
Totais	116	171	287

Aos estudantes bolseiros foi atribuído um complemento à bolsa de estudo de valor igual à mensalidade, de acordo com o previsto no Regulamento de Atribuição de Bolsas de Estudo.

Na cidade de Lamego, pelo facto dos serviços não possuírem qualquer residência de estudantes, foram pagos a cerca de 87 estudantes, de janeiro a julho, os complementos previstos na lei para os estudantes bolseiros, não alojados por indisponibilidade dos serviços e, de outubro a dezembro, uma média de 102 complementos.

Inovar, Promover, Valorizar

Complementos atribuídos a estudantes da ESTGL/mês		
	N.º	Valor
janeiro	87	9.960,23 €
fevereiro	169	19.813,35 €
março	131	15.583,22€
abril	87	9.960,23€
maio	87	9.960,23€
junho	86	9.835,23€
julho	83	9.489,46€
agosto	0	0
setembro	0	0
outubro	7	820,77€
novembro	169	19.813,35€
dezembro	131	15.583,22€

13.4-Serviços de Saúde

Os SASIPViseu garantem aos estudantes das Escolas que integram o instituto o acesso a consultas médicas três vezes por semana, dois dias nas Residências de Estudantes 3, e um na Escola Superior de Saúde.

Durante o ano de 2015 foram realizadas **1.377 consultas**, 652 na residência de estudantes e 725 na Escola Superior de Saúde.

	Residência de Estudantes					Escola Superior de Saúde de Viseu				
	1ª semana	2ª semana	3ª semana	4ª semana	Total mês	1ª semana	2ª semana	3ª semana	4ª semana	Total mês
janeiro	17	13	18	21	69	19	16	19	22	76
fevereiro	12	21	5	16	54	12	15	12	21	60
março	17	13	12	22	64	24	19	18	33	94
abril	15	18	17	14	64	12	22	24	17	75
maio	4	18	10	19	51	15	17	12	20	64
junho	17	9	21	6	53	14	11	15	17	57
julho	12	19	20	26	77	18	10	16	19	63
agosto	0	0	0	0	0	0	0	0	0	0
setembro	12	8	15	8	43	12	10	15	31	68
outubro	27	9	19	15	70	11	13	18	20	62
novembro	14	15	23	26	78	14	15	16	18	63
dezembro	8	18	3	0	29	17	18	8	0	43

13.5- Apoio a atividades culturais e desportivas

O Desporto e a Cultura, no Instituto Politécnico de Viseu, revestem-se de suma importância, uma vez que a sua participação de uma forma regular promove a sociabilização, espírito de grupo, capacidade de superação, equidade, entre outras.

Durante o ano de 2015 dentro das suas limitações os SASIPV, apoiaram:

- ✓ Iniciativas de índole cultural (Jornadas, Encontros Científicos, Seminários etc.), através dos serviços de alimentação.
- ✓ Atividades desportivas através da prática de desporto nos equipamentos colocados à disposição da comunidade académica e população em geral e de subsídios atribuídos às Associações de Estudantes num total de 6 e ainda à Tunadão – Tuna do instituto Politécnico de Viseu, com o valor total de 37.800€, para o desenvolvimento de atividades várias.

Mês	Entidades	Designação do Evento	Tipo de Apoio
janeiro			
	Porto Editora Agrupamento de Escolas de Viseu Sul Técnicos de Contas CMV – Atividade Sénior ANPC	Congresso Congresso Congresso Congresso Congresso	Serviço de Bar Serviço de Bar Serviço de Bar Serviço de Bar Serviço de Bar
fevereiro			
	Escolas Agrárias Centro de Investigação Projeto Desafios Escola Grão Vasco AAIPV Alunos visitantes Escola Secundaria Alunos Escola Profissional Moimenta da Beira Dia do Dee 2º Congresso Mundial de Investigação em Saúde	Congresso Congresso Congresso Congresso Congresso Congresso Congresso Congresso Congresso Congresso	Serviço de Bar Serviço de Bar Serviço de Bar Serviço de Bar Serviço de Bar Serviço de Almoços Serviço de Almoços Serviço de Almoços Serviço de Almoços
março			
	Act & Empreende CIM Dão Lafões Tuna Securitas ESAV RIV Concerto Desporto das várias escolas – Guarda e Covilhã Direcção regional de Agricultura	Congresso Congresso Ensaio Formação Congresso Concerto Desporto Congresso	Serviço de Bar Serviço de Almoço Serviço de Bar Serviço de Bar Serviço de Bar Serviço de Bar Serviço de Almoço/Jantar Serviço de Bar
abril			
	Tuna Educação física ESEV Equicultura ESAV Dias Abertos	Ensaio Congresso Congresso Congresso	Serviço de Bar Serviço de Bar Serviço de Bar Serviço de almoço
maio			
	Cidadão	Congresso	Serviço de Bar

Relatório de atividades do ano 2015

Inovar, Promover, Valorizar

	CMV Make a Wish Rotary Viseu IPV Apresentação TESP ESAV	Congresso Congresso Congresso Congresso Congresso	Serviço de Bar Serviço de Bar Serviço de Bar Serviço de Bar Serviço de B
	Escola da Vida Poliemprende Mentes Brilhantes	Congresso Congresso Congresso	Serviço de Bar Serviço de Bar / Almoço Serviço de Bar / Almoço
junho	Markit CIM Educação Social TOC Prémios Animarte Ciência de Férias Final de Concurso Intermunicipal de Empreendedorismo Workshop TDM	Congresso Congresso Congresso Congresso Atividades Congresso Congresso	Serviço de Bar / Almoço Serviço de Bar / Almoço Serviço de Bar Serviço de Bar Serviço de Bar Serviço de Almoço Serviço de Bar / Almoço Serviço de Almoço
julho	Ciência em Férias CMV AME – Eng Paulo Costeiro	Atividades Congresso Congresso	Serviço de Almoço Serviço de Bar Serviço de Bar
setembro			
	Glupor II ESAV Liga Portuguesa contra o cancro Alidanças Médicos de Família	Congresso Congresso Congresso Congresso	Serviço de Bar / Almoço Serviço de Bar / Almoço Serviço de Bar Serviço de Bar / Almoço
outubro			
	CEKS Agrupamento Viso Norte Tosta Mista OTOC – Técnicos de Conta Federação dos bombeiros distrito de Viseu	Congresso Tunas Congresso Congresso	Serviço de Bar Serviço de Bar Serviço de Bar / Almoço Serviço de Bar Serviço de Bar
novembro			
	Tuna Escola de Línguas AAIPV APPDA Academia dos mais Adultos – AMA 24 Horas de Marketing	Ensaios Congresso Concerto Solidário Congresso Congresso Congresso	Serviço de Bar Serviço de Bar Serviço de Bar Serviço de Bar Serviço de Bar / Almoço Serviço de Bar / Jantar
dezembro			
	CMV APPDA Lions Solidário Agrupamento – Infante D Henrique Académica De Viseu Jardim Escola João de Deus Infantuna Caixa Geral Depósitos Junta de Freguesia de Viseu Jardim de Infância Vildemoinhos Sessão de apresentação de novos equipamentos laboratoriais e da unidade móvel de monitorização a qualidade do ar	Congresso Gala Gala Congresso Congresso Congresso Tuna Congresso Congresso Congresso Congresso	Serviço de Bar Serviço de Bar Serviço de Bar Serviço de Bar / Almoço Serviço de Bar Serviço de Bar Serviço de Bar Serviço de Bar Serviço de Bar Serviço de Bar Serviço de Bar

13.6 – Os recursos humanos dos SAS

Esta unidade orgânica, em 31 de dezembro de 2015, tinha **44 trabalhadores** dos quais 1 em comissão de serviço no âmbito da LVCR e 43 com contrato de trabalho em funções públicas.

O efetivo era constituído maioritariamente por mulheres. Dos **44 efetivos, 38 são mulheres**, o que representa 86% do efetivo existente, e **6 são homens**.

Maioritariamente, o efetivo existente neste serviço, em 2015, estava com **contrato de trabalho em funções públicas – 43**, isto é cerca de 98% conforme se pode verificar no gráfico seguinte.

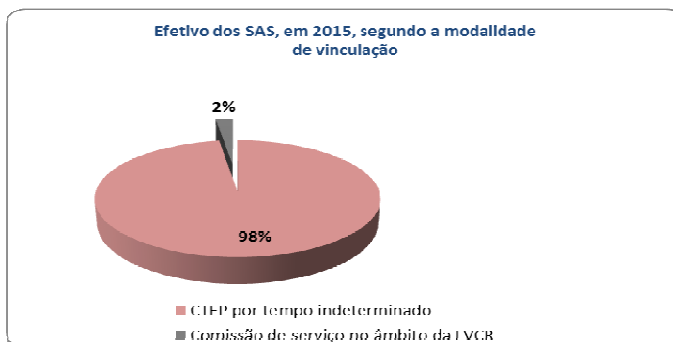

Maioritariamente os trabalhadores dos SAS estavam na carreira de Assistente Operacional (90,2%), conforme se pode visualizar no mapa seguinte:

	Dirigente	Técnico Superior	Assistente Técnico	Assistente Operacional
Nº de trabalhadores	1	1	2	40
Estrutura	2%	2%	5%	91%

Em 2015, os **44 trabalhadores** existentes, encontravam-se distribuídos pelos seguintes escalões etários:

	35-39 anos	40-44 anos	45-49 anos	50-54 anos	55-59 anos	60-64 anos	65-69 anos
Nº de trabalhadores	5	10	5	12	5	5	2

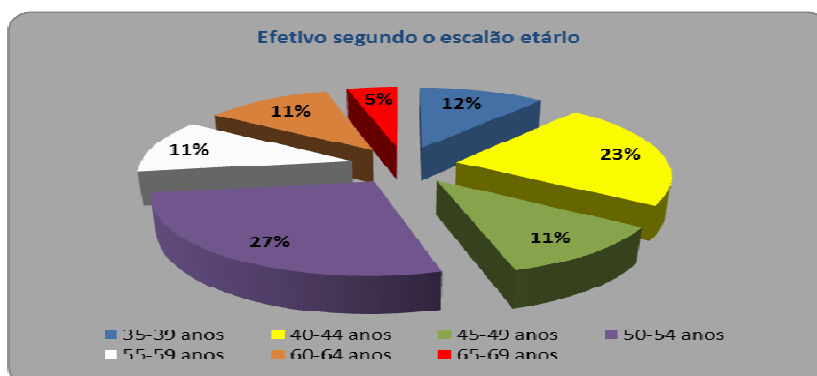

A **idade média** dos trabalhadores situou-se nos **49,5 anos** e a **taxa de envelhecimento** nos **27,3%**.

No que concerne às habilitações literárias, do pessoal desta unidade orgânica, esta encontrava-se distribuída, em 2015, do seguinte modo:

-**29 trabalhadores** possuíam de 4 a 10 anos de escolaridade, inclusive, o que representa a **66%** do efetivo existente.

-**12 trabalhadores** eram detentores do 11º ano e/ou do 12º ano de escolaridade, o que correspondente a **27%** do efetivo existente.

- **3 trabalhadores** possuíam formação superior, isto é cerca de **7%** do efetivo existente.

Ao **nível da antiguidade** verifica-se que, maioritariamente, o efetivo tinha entre os 15-19 anos (52%) na Função Pública.

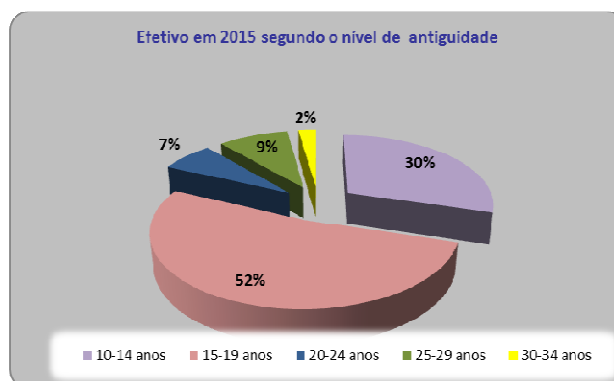

Como se pode verificar, maioritariamente, em 2015, o nível de antiguidade dos trabalhadores é dos 15-19 anos (23) o correspondente a 52% e 10-14anos (13) o correspondente a 30%.

A **antiguidade média na Função Pública** situou-se nos **17,1 anos**.

13.7– Os recursos financeiros dos SAS

Para o desenvolvimento das suas atividades, os Serviços de Ação Social dispuseram de um orçamento global de **1.525.990,46€**, dos quais **637.980,00€** oriundos do Orçamento de Estado, **726.000,00€** provenientes de Receitas Próprias, com integração dos saldos que transitaram de 2014 no valor de **162.010,46€**, dos quais, **20.792,95€** do OE, **141.164,15€** de RP e **53,36€** do QREN.

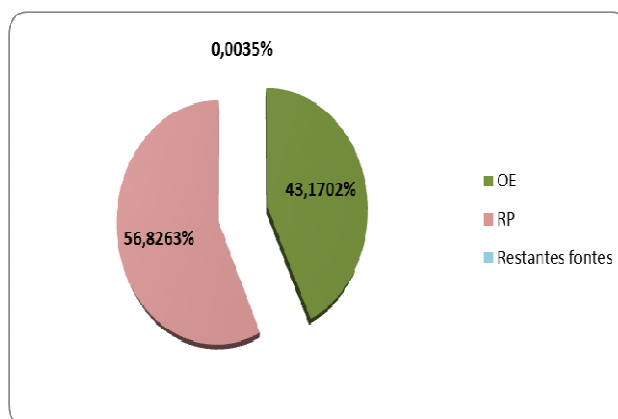

O orçamento inicial dos Serviços de Ação Social, no montante de **1.363.980,00€**, por fontes de financiamento, para o ano de 2015, foi:

- FF 311 – Estado – RG: 637.980,00€
- FF 510 – Auto financiamento – RP: 726.000,00€

Durante o ano de 2015, efetuaram-se despesas no valor de **1.159.517,30€**, as quais foram financiadas através das seguintes fontes de financiamento (FF): Orçamento de Estado (FF311), Saldos de RG não afetas a projetos cofinanciados (FF313), Receitas Próprias (FF510) e Saldos de RP transitados (FF520).

A despesa total efetuada, em 2015 foi:

Fonte de Financiamento	Previsão corrigida	Receita líquida cobrada s/saldos	Despesa paga	Execução %
FF 311 – OE	637.980,00	635.055,00	634.069,54	99,4%
FF 313- Saldos RP	20.792,95		648,84	3,1%
FF 442 – POPH	53,36			
FF 510– RP	726.000,00	527.814,36	502.940,82	69,3%
FF 520- Saldos de RP transitados	141.164,15		21.858,10	15,5%
	1.525.990,46	1.162.869,36	1.159.517,30	

Da receita líquida cobrada no montante de **1.162.869,36€**, foi executada a despesa de **1.159.517,30€**, representando uma percentagem de execução na ordem dos 99,7%.

Relatório de atividades do ano 2015

Inovar, Promover, Valorizar

Em 2015 o **saldo foi positivo** no montante de **3.352,06€**. O saldo a transitar para 2016 é de **165.362,52€**.

A despesa efetuada, por grandes rubricas orçamentais, concentra-se quase maioritariamente na rubrica de pessoal, representando cerca de 48% da totalidade da despesa.

	OE	RP	FF 313	FF 520	Total
Despesas com o pessoal	557.181,86	59,15			557.241,01
Aquisição de bens e serviços	30.487,68	382.381,98	648,84	21.858,10	435.376,60
Capital		11.290,75			11.290,75
Outras despesas correntes		7.663,47			7.663,47
Juros e outros encargos financeiros		145,47			145,47
Transferências	46.400,00	101.400,00			147.800,00
Total	634.069,54	502.940,82	648,84	21.858,10	1.159.517,30
Estrutura	54,7%	43,4%	0,1%	1,9%	

As despesas com pessoal foram maioritariamente (82%) relativas às remunerações certas e permanentes:

Fonte de Financiamento	Remunerações certas e permanentes	Abonos variáveis e eventuais	Segurança Social	Totais despesas com pessoal
FF 311 – OE	457.036,89	1.103,89	99.041,08	557.181,86
FF 510 – RP			59,15	59,15
TOTAIS	457.036,89	1.103,89	99.100,23	557.241,01
Estrutura	82%	0,2%	17,8%	

A receita líquida cobrada, no ano 2015, foi maioritariamente proveniente do orçamento de estado (55%):

Fonte de financiamento	Descrição	Montante	Estrutura
FF311	MCTES	635.055,00	55%
FF510	Reposições não abatidas em pagamentos	396,16	
	Produtos alimentares e bebidas	276.792,10	
	Aluguer de espaços e equipamentos	22.240,95	
	Alimentação e alojamento	200.431,19	
	Outros	27.953,96	
	Total FF510	527.814,36	45%
		1.162.869,36	

14-CONCLUSÕES

Findo o ano de 2015, a apreciação global do trabalho realizado e dos objetivos atingidos é, globalmente, positivo, conforme o relatório apresentado. Contudo verificou-se um esforço de otimização dos escassos meios (financeiros, físicos e humanos) colocados à disposição da instituição.

As ações desencadeadas pela instituição (serviços centrais e unidades orgânicas) saldaram-se por um salto em frente no processo de desenvolvimento e crescimento do Instituto Politécnico de Viseu.

É justo e constitui nossa obrigação agradecer a todos que trabalharam e trabalham nesta Instituição e fazem dela essa realidade socialmente aceite.

Anexo I- Caraterização da oferta formativa

Escola Superior de Educação de Viseu

Cursos do 1º ciclo

Comunicação Social

Este curso pretende formar profissionais de jornalismo (rádio e imprensa), técnicos de informação e comunicação, de publicidade, marketing e relações públicas.

A evolução do número de alunos, nos últimos três anos letivos, foi:

	2013/2014	2014/2015	2015/2016
	Licenciatura	Licenciatura	Licenciatura
Nº de alunos inscritos	226	226	221
Vagas propostas	63	63	63
Colocados no 1º ano	83	77	84
Colocados no 1º ano pela 1ª vez	70	65	71
Regime de reingressos			
Mudança de curso	1	2	2
Regimes especiais			1
Titulares de cursos médios e superiores	2	1	
Titulares de diploma de especialização tecnológica			4
Reingresso	3		1
Regime geral de acesso	64	62	64
Maiores de 23 anos	3		
Programas de intercâmbio	2		
Diplomados			
Nº de diplomados	50	62	



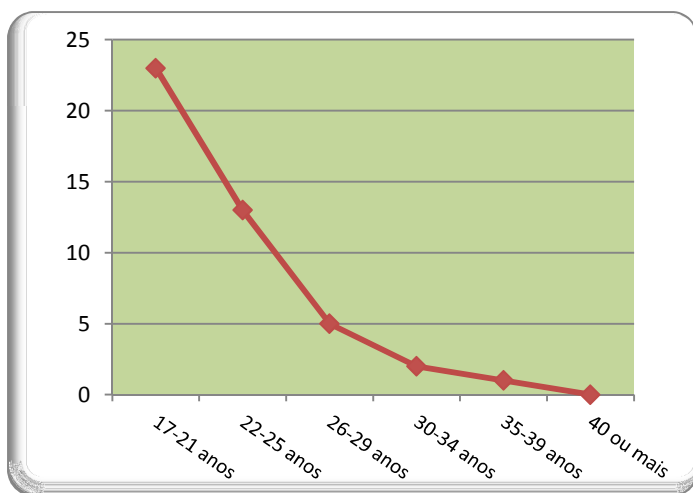

A maior parte dos alunos inscritos na **licenciatura**, em 2015/2016, encontrava-se no escalão etário **17-21 anos** (75%).

Artes Plásticas e Multimédia

O objetivo deste curso é formar profissionais que:

-Sejam capazes de tomar a seu cargo a orientação coordenadora e efetiva da imagem, garantindo visibilidade e criando e/ou preservando a identidade das instituições;

-Tenham competências técnicas e artísticas na área das artes plásticas e do ambiente multimédia;

-Tenham competências próprias nos procedimentos e metodologias das áreas específicas das artes visuais e das novas tecnologias da informação e comunicação;

-Sejam conhecedores dos métodos de edição e reprodução gráfica em diversos suportes/meios.

A evolução do número de alunos, nos últimos três anos letivos, foi:

	2013/2014	2014/2015	2015/2016
	Licenciatura	Licenciatura	Licenciatura
Nº de alunos inscritos	144	150	149
Vagas propostas	32	32	32
Colocados no 1º ano	50	47	44
Colocados no 1º ano pela 1ª vez	40	38	36
Regime de reingresso			
Mudança de curso	6	5	5
Reingresso			2
Regime geral de acesso	31	32	29
Titulares de cursos médios e superiores			2
Maiores de 23 anos	3	1	
Diplomados			
Nº de diplomados	22	25	



Percentagem de alunos inscritos, no ano letivo 2015/2016, segundo o sexo



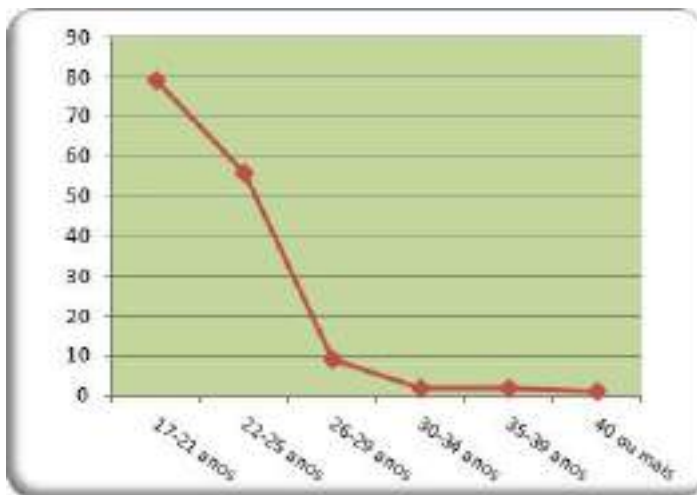

A maior parte dos alunos inscritos na **licenciatura**, em 2015/2016, encontrava-se no escalão etário **17-21 anos** (53%).

Animação Cultural

Ao longo da sua formação, os alunos desenvolvem um perfil diversificado e abrangente de competências que os capacitam como agentes e mediadores de desenvolvimento cultural e artístico em variados contextos e junto de diferentes públicos. Desta forma, é intenção deste curso formar profissionais:

- Com competência própria nos procedimentos e metodologias de criação e aplicação de projetos orientados para os interesses da vida cultural e social, mediante a ocupação criativa e lúdica de forma a promover a literacia cultural em contexto profissional;

- Capazes de dinamizar e estimular indivíduos e grupos, estabelecendo entre eles relações fecundas e propiciadoras do desenvolvimento pessoal e coletivo;

- Com competências técnicas, artísticas e culturais para o desenvolvimento de atividades de interatividade ao nível das valências lúdica, artística, cultural e social.

O curso visa formar profissionais cuja competência plural, versatilidade e flexibilidade do perfil profissional se adapte, quer à iniciativa privada, quer ao desempenho de funções em autarquias, fundações, museus, bibliotecas, empresas de produção artística e cultural, coletividades de ocupação de tempos livres, serviços educativos, empresas turísticas, instituições particulares de solidariedade social, centros de educação e formação de adultos, associações culturais e recreativas, de desenvolvimento local e comunitário.

A evolução do número de alunos, nos últimos três anos letivos, foi:

	2013/2014	2014/2015	2015/2016
	Licenciatura	Licenciatura	Licenciatura
N.º de alunos inscritos	43	32	27
Vagas propostas	26	26	26
Colocados no 1.º ano	7	13	10
Colocados no 1.º ano pela 1.ª vez	5	13	7
Regime de ingresso			
Mudança de curso		4	
Maiores de 23 anos	1	2	4
Regime geral de acesso	4	7	3
Diplomados			
N.º de diplomados	14	11	

Evolução do nº de alunos nos últimos três anos letivos

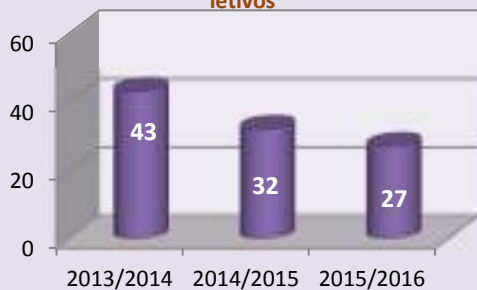

Percentagem de alunos inscritos, no ano letivo 2015/2016, segundo o sexo

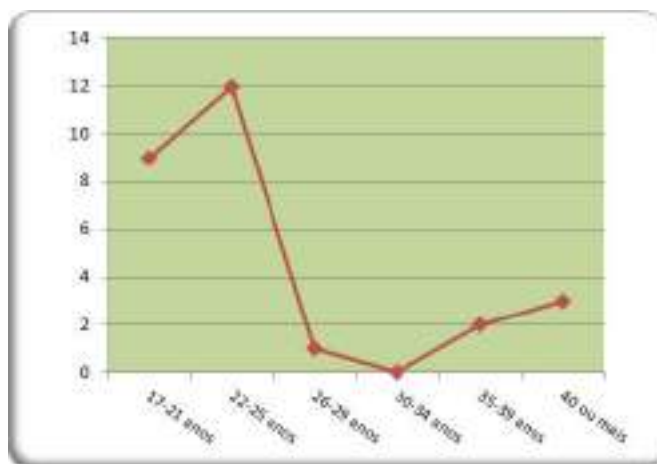

A maior parte dos alunos inscritos na **licenciatura**, em 2015/2016, encontrava-se no escalão etário **22-26 anos (46%)** e **17-21 anos (35%)**.

Educação Social

O curso de Educação Social tem como finalidade formar técnicos competentes e críticos que, integrados em equipas e comunidades, apoiem o desenvolvimento pessoal e social dos indivíduos, de forma a que as populações acedam aos recursos e serviços sociais com vista a garantirem-se a realização dos direitos sociais e a construção da cidadania.

Enveredar por este domínio pressupõe:

- Elevado interesse pelas áreas de conhecimento das ciências sociais;
- Motivação para trabalhar numa área onde a capacidade de relacionamento interpessoal é fundamental associada a espírito de solidariedade;
- Disponibilidade e flexibilidade para a intervenção em grupos e culturas diversas;
- Abertura à inovação e atualização científica constantes;
- Adquirir uma formação teórica e técnica que permita desenvolver competências de planificação, intervenção e de avaliação no âmbito da Educação Social;
- Compreender as relações entre a Educação e o Apoio Social, não só ao nível da intervenção, mas também ao nível da conceção e elaboração de projetos de intervenção comunitária;
- Desenvolver uma cultura de respeito pelos direitos de cidadania das minorias e grupos étnicos;
- Desenvolver atividades junto de grupos que carecem de atenção especial, designadamente minorias étnicas, emigrantes e núcleos populacionais socialmente desfavorecidos, de forma a estimular o acesso a recursos e serviços sociais;
- Prestar apoio, individualizado ou coletivo, de natureza técnica relativamente a problemas específicos que se verifiquem nos grupos, mediante a procura de soluções adequadas;
- Adquirir competências de investigação que permitam uma ação fundamentada e atualização permanente.

A evolução do número de alunos, nos últimos três anos letivos, foi:

	2013/2014		2014/2015	2015/2016
	Licenciatura	Licenciatura (pós- laboral)	Licenciatura	Licenciatura
Nº de alunos inscritos	207		197	188
Vagas propostas	59		59	59
Colocados no 1º ano	66		70	69
Colocados no 1º ano pela 1ª vez	55		67	64
Regime de ingresso				
Mudança de curso	1		1	4
Concursos especiais				
Reingresso				3
Regimes especiais				

Titulares de cursos médios e superiores				
Maiores de 23 anos	11		8	6
Regime geral de acesso	44		56	52
Cursos de Especialização Tecnológica	2		2	2
Programas de intercâmbio	1			3
Diplomados				
N.º de diplomados	63	1	65	



Percentagem de alunos inscritos, no ano letivo 2015/2016, segundo o sexo

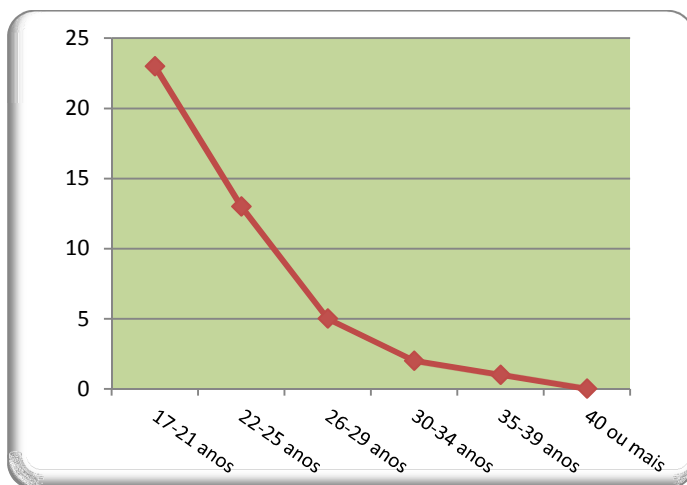
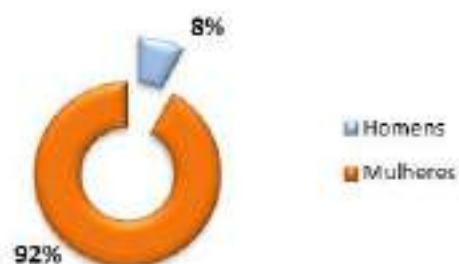

A maior parte dos alunos inscritos na licenciatura, em 2015/2016, encontrava-se no escalão etário **17-21 anos** (64%).

Educação Básica

Os objetivos deste curso são:

-Adquirir os conhecimentos e capacidade de compreensão adequados ao ingresso no ciclo de estudos (grau de mestre) para obtenção de habilitação profissional para a docência das áreas curriculares abrangidas por cada um dos domínios de habilitação para a docência: Educação Pré-Escolar, Ensino do 1º Ciclo do Ensino Básico, Educação Pré-Escolar e Ensino do 1º Ciclo do Ensino Básico e Ensino do 1º e 2º Ciclo do Básico (constantes do anexo ao Decreto-Lei n.º 43/2007, de 22 de Fevereiro);

-Aplicar os conhecimentos e a capacidade de compreensão adquiridos numa abordagem de iniciação à prática docente na Educação Básica.

-Desenvolver a capacidade de resolução de problemas no âmbito da Educação Básica e de construção e fundamentação da sua própria argumentação;

-Desenvolver a capacidade de recolher, selecionar e interpretar a informação relevante para a fundamentação das soluções preconizadas e os juízos a emitir, incluindo na análise os aspetos sociais, científicos e éticos relevantes no âmbito da Educação Básica;

-Saber comunicar informação, ideias, problemas e soluções, tanto a públicos constituídos por docentes da Educação Básica como por outros intervenientes no processo educativo;

-Desenvolver competências pessoais, sociais e de iniciação à prática profissional na Educação Básica, numa perspetiva de aprendizagem ao longo da vida com elevado grau de autonomia.

-Observar e colaborar em situações de educação e ensino em contexto de aula em escolas do ensino básico e em jardins-de-infância;

-Vivenciar experiências de planificação, ensino e avaliação, por referência às competências e funções cometidas ao docente da Educação de Infância e dos 1.º e 2.º Ciclos do Ensino Básico, dentro e fora da sala de aula;

-Desenvolver uma postura crítica e reflexiva em relação aos desafios, processos e desempenhos do quotidiano profissional do docente da Educação de Infância e dos 1.º e 2.º Ciclos do Ensino Básico.

A evolução do número de alunos, nos últimos três anos letivos, foi:

	2013/2014	2014/2015	2015/2016
	Licenciatura	Licenciatura	Licenciatura
Nº de alunos inscritos	145	97	90
Vagas propostas	45	45	45
Colocados no 1º ano	31	24	40
Colocados no 1º ano pela 1ª vez	26	21	36
Regime de ingresso			
Mudança de curso	2		
Transferência	1		1
Concursos especiais	2		
Reingresso	1		2
Maiores de 23 anos	1	2	
Titulares de cursos médios e superiores			1
Cursos Especialização Tecnológica	1	2	1
Regime geral de acesso	21	17	32
Programa de intercâmbio	3		5
Estudante Internacional			1
Diplomados			
N.º de diplomados	50	36	



Percentagem de alunos inscritos, no ano letivo 2015/2016, segundo o sexo

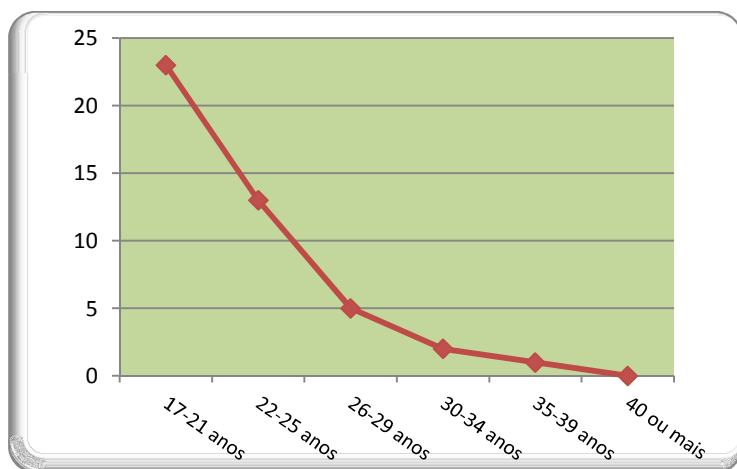
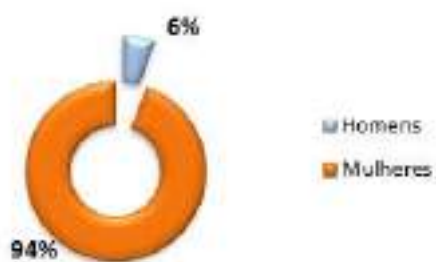

A maior parte dos alunos inscritos na **licenciatura**, em 2015/2016, encontrava-se no escalão etário **17-21 anos** (63%).

Educação Ambiental

Os objetivos deste curso são:

-Promover a aquisição de conhecimentos necessários à compreensão do Ambiente global e das várias questões ambientais.

- Enriquecer o conhecimento sobre a conservação de espaços naturais, a preservação de espécies de flora e fauna e manutenção dos equilíbrios ecológicos.

-Desenvolver as competências necessárias ao pensamento crítico, à análise, à resolução de problemas e à tomada de decisões no domínio ambiental. Analisar políticas e estratégias de intervenção ambiental para a construção de uma sociedade sustentável. Adquirir um profundo conhecimento e capacidade de intervenção pedagógica em questões ambientais.

- Promover atividades de prestação de serviço à comunidade na área da educação ambiental. Conceber, desenvolver, implementar e avaliar projetos e programas de educação e formação ambiental. Participar em redes colaborativas, nacionais e internacionais, promotoras da educação ambiental para a sustentabilidade.

-Desenvolver a capacidade de produção de materiais didáticos e de formação, educação e divulgação ambiental. Conceber propostas pedagógicas relevantes na formação de uma cidadania crítica e interveniente nos problemas ambientais contemporâneos e promotora do desenvolvimento sustentável e da qualidade de vida das populações.

A evolução do número de alunos inscritos, nos últimos três anos letivos, foi:

	2013/2014	2014/2015	2015/2016
	Licenciatura	Licenciatura	Licenciatura
N.º de alunos inscritos	43	25	6
Vagas propostas	29	29	0
Colocados no 1.º ano	5	3	
Colocados no 1.º ano pela 1.ª vez	3	1	
Regime de ingresso			
Mudança de curso	1		
Maiores de 23 anos			
Regime geral de acesso	2	1	
Diplomados			
N.º de diplomados	19	17	



Percentagem de alunos inscritos, no ano letivo 2015/2016, segundo o sexo

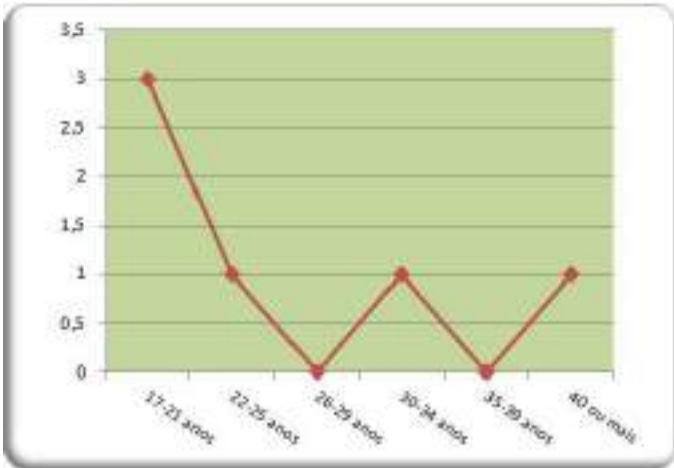

A maior parte dos alunos inscritos na **licenciatura**, em 2015/2016, encontrava-se no escalão etário **17-21 anos** (50%).

Desporto e Atividade Física

O curso de licenciatura em Desporto e Atividade Física visa formar técnicos desportivos especializados no planeamento e gestão do exercício e treino desportivo, de forma a intervirem no apoio técnico especializado de praticantes regulares de desporto e de atividade física, com objetivos de melhoria do seu rendimento no âmbito da motricidade, nas suas diversas manifestações biopsicossociais, com relevância inicial para os contextos do desporto (formação educativa / rendimento competitivo) e da atividade física (fitness – melhoria da saúde e condição física /wellness – saúde e bem estar).

A evolução do número de alunos inscritos, nos últimos três anos letivos, foi:

	2013/2014	2014/2015	2015/2016
	Licenciatura	Licenciatura	Licenciatura
N.º de alunos inscritos	144	149	158
Vagas propostas	35	35	35
Colocados no 1.º ano	73	67	67
Colocados no 1.º ano pela 1.ª vez	48	49	53
Regime de ingresso			
Mudança de curso	8	8	9
Reingresso	3		2
Transferência		2	
Titulares de cursos médios e superiores		1	
Titulares de diploma de especialização tecnológica		2	4
Maiores de 23 anos	6	7	6
Regime geral de acesso	35	31	33
Programas de intercâmbio			1
Estudante Internacional			1
Diplomados			
N.º de diplomados	35	31	



Percentagem de alunos inscritos, no ano letivo 2015/2016, segundo o sexo

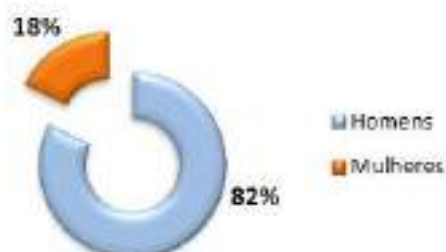

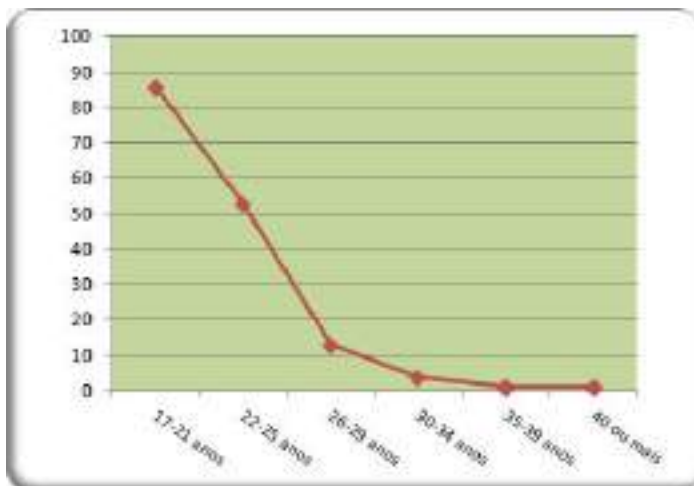

A maior parte dos alunos inscritos na **licenciatura**, em 2015/2016, encontrava-se no escalão etário **17-21 anos** (54%).

Publicidade e Relações Públicas

Este curso visa:

- Projetar estratégias publicitárias ou de comunicação institucional;
- Estabelecer e manter redes de comunicação interna;
- Gerir projetos de patrocínio e mecenato;
- Manter contactos pertinentes com os órgãos de Comunicação Social;
- Organizar eventos;
- Redigir e editar house-organs e outras publicações institucionais

A evolução do número de alunos inscritos, nos últimos três anos letivos, foi:

	2013/2014	2014/2015	2015/2016
	Licenciatura	Licenciatura	Licenciatura
N.º de alunos inscritos	232	233	230
Vagas propostas	68	68	68
Colocados no 1.º ano	82	93	96
Colocados no 1.º ano pela 1.ª vez	57	77	72
Regime de ingresso			
Mudança de curso	3	8	2
Reingresso			
Titulares de diploma de especialização tecnológica		3	
Regimes especiais (portaria n.º 854/99, de 04.10)	1		1
Maiores de 23 anos	2	3	1
Regime geral de acesso	51	63	68
Diplomados			
N.º de diplomados	50	43	



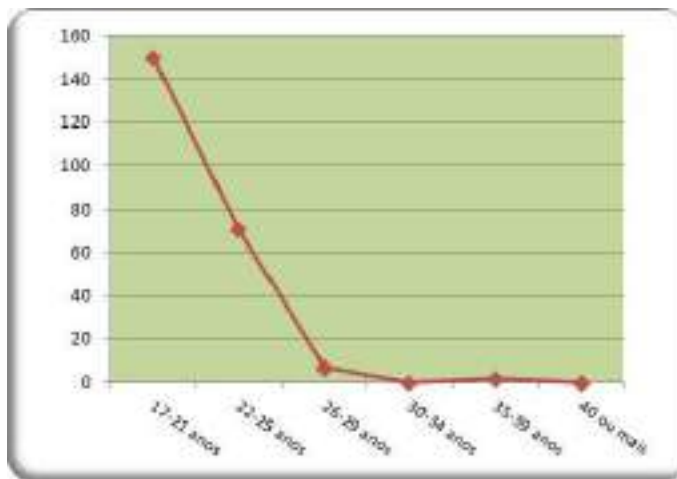

A maior parte dos alunos inscritos na **licenciatura**, em 2015/2016, encontrava-se no escalão etário **17-21 anos** (65%).

Cursos do 2º ciclo

Ensino do 1º Ciclo do Ensino Básico e de Matemática e Ciências Naturais do 2º Ciclo do Ensino Básico

O curso de mestrado em Ensino do 1.º Ciclo do Ensino Básico e de Matemática e Ciências Naturais no 2.º Ciclo do Ensino Básico tem a duração de 4 semestres letivos. O curso é dirigido a titulares da licenciatura em Educação Básica e habilita para a docência em Ensino do 1.º Ciclo do Ensino Básico e de Matemática e Ciências Naturais no 2.º Ciclo do Ensino Básico. Constituem objetivos fundamentais do curso:

- Conferir habilitação profissional para a docência em Ensino do 1.º Ciclo do Ensino Básico e de Matemática e Ciências Naturais no 2.º Ciclo do Ensino Básico;
- Promover o desenvolvimento de um profissional capaz de se adaptar às características e desafios colocados à escola e ao professor;
- Favorecer a mobilização de conhecimentos, aptidões e competências obtidos em experiências de formação quer anteriores quer atuais, no desenvolvimento, em contexto real, de práticas profissionais inovadoras, interventivas e adequadas a situações concretas de sala de aula, de escola, de agrupamento de escolas e de articulação desta com a comunidade;
- Fomentar o desenvolvimento de um profissional de educação habilitado para o desempenho das funções de docência associadas à capacidade de intervenção educativa, de investigação, de análise reflexiva e de aprendizagem ao longo da vida.

Nº de alunos inscritos 2015/2016	14
----------------------------------	----

Intervenção Psicossocial com Crianças e Jovens em Risco

O Mestrado em Intervenção Psicossocial com Crianças e Jovens em Risco visa uma formação técnica especializada na conceção, desenvolvimento e avaliação de projetos e metodologias específicas de intervenção concretizadas em medidas de prevenção e proteção de crianças e jovens em situação de risco. O paradigma de formação pressupõe o desenvolvimento de uma cultura de aprendizagem direcionada para a promoção da saúde, bem-estar e qualidade de vida da criança e do adolescente, aos níveis pessoal, social, familiar e institucional, tendo como referência o trabalho em rede, equipas multidisciplinares e formas de humanização dos serviços.

Pretende-se, assim, que os mestrandos adquiram conhecimentos e desenvolvam competências que lhes permitam intervir, de forma fundamentada, junto de populações em situação de fragilidade social, mais especificamente Crianças e Jovens em Risco.

Nº de alunos inscritos 2015/2016	41
----------------------------------	----

Nº de alunos diplomados 2014/2015	14
-----------------------------------	----

Comunicação e Marketing

Os objetivos do curso são:

- Conhecer os pressupostos e as dimensões teórico-práticas que suportam o pensamento e a ação dos profissionais das áreas da Comunicação e do Marketing;
- Compreender os quadros científicos e técnico no domínio da Comunicação e do Marketing;
- Utilizar métodos e técnicas de investigação adequados, de modo a elaborar e desenvolver estruturas de investigação pertinente, aplicadas a problemas concretos dos domínios da comunicação;
- Utilizar com eficácia capacidades e técnicas nos domínios do Marketing, de modo a possibilitar intervenção ajustada às necessidades específicas de instituições públicas e privadas;
- Avaliar e criar projetos adequados ao público-alvo;
- Desenvolver o espírito analítico, o pensamento crítico e a prática reflexiva, para a cabal compreensão e interpretação dos contextos comunicativos, com vista a dinamizar de forma positiva as ações posteriores de intervenção em situações de comunicação;
- Desenvolver sólida competência comunicativa em campos estratégicos;
- Desenvolver a capacidade de utilizar as novas tecnologias como ferramentas de acesso privilegiado ao saber atual, como instrumentos de conceção adequada às políticas de comunicação de uma instituição, como estratégias válidas em contexto empresarial e como forma de criação de plataformas comunicativas adequadas a distintos níveis de comunicação em contexto social;
- Desenvolver competências de planeamento de projetos de comunicação e/ou marketing.

Nº de alunos inscritos 2015/2016	34
Nº de alunos diplomados 2014/2015	4

Educação Pré-Escolar e Ensino do 1º Ciclo do Ensino Básico

Os objetivos deste curso são:

-Aprofundar os conhecimentos obtidos ao nível do 1º ciclo (licenciatura), desenvolvendo os conhecimentos e capacidades de compreensão adequados à obtenção do grau de mestre em Educação Pré-Escolar e Ensino do 1º Ciclo do Ensino Básico com habilitação profissional para a docência das áreas curriculares abrangidas pelo domínio de habilitação para a docência “3” (constante do anexo ao Decreto-Lei nº 43/2007).

-Aplicar os conhecimentos e a capacidade de compreensão e de resolução de problemas em situações novas e não familiares, em contextos alargados e multidisciplinares relacionados com a docência na Educação de Infância e no 1º Ciclo do Ensino Básico.

-Integrar conhecimentos, lidar com questões complexas, desenvolver soluções ou emitir juízos em situações de informação limitada ou incompleta, incluindo reflexões sobre as implicações e responsabilidades éticas e sociais que resultem dessas soluções e desses juízos ou os condicionem.

-Comunicar as conclusões, os conhecimentos e raciocínios subjacentes às soluções de questões complexas e emissão de juízos, em situações de informação limitada ou incompleta, querem a Educadores de Infância e Professores do 1º CEB, quer a outros intervenientes no processo educativo.

-Desenvolver competências que permitam uma aprendizagem ao longo da vida de um modo fundamentalmente auto-orientado ou autónomo.

Nº de alunos inscritos 2015/2016	42
Nº de alunos diplomados 2014/2015	13

Educação Especial, área de especialização em Domínio Cognitivo e Motor

A educação de crianças e jovens com Necessidades Educativas Especiais (NEE) foi, durante muito tempo, uma temática menor no contexto das grandes questões socioeducativas. A emergência da Educação Inclusiva enquadra-se no princípio da igualdade de oportunidades educativas e sociais, sendo conceptualizada como um domínio onde a diversidade social, educativa e cultural de cada um deve ser reconhecida e assumida no âmbito dos processos de aprendizagem e concomitante adoção de metodologias educativas e de reabilitação adaptadas às necessidades individuais. Partindo deste referencial, o presente curso de Mestrado de especialização assenta num modelo de formação reflexivo e crítico, predominantemente orientado para a pesquisa e intervenção em situações emergentes da prática profissional, na área da Educação Especial, com particular incidência nas NEE decorrentes de limitações nas funções cognitivas e motoras. O curso oferece um enfoque abrangente sobre os grandes debates contemporâneos da educação especial e inclusiva, periodizando-se a análise crítica dos referenciais atuais, as políticas, orientações e práticas dominantes nos contextos nacional e internacional.

Nº de alunos inscritos 2015/2016	35
----------------------------------	----

Cursos Técnicos Superiores Profissionais (CTESP)

Apoio à Infância	Nº de alunos inscritos 2015/2016	20
------------------	----------------------------------	----

Cursos de Complemento de Formação

Ensino de Inglês no 1º CEB - 220	Nº de alunos inscritos 2015/2016	4
Ensino de Inglês no 1º CEB - 330	Nº de alunos inscritos 2015/2016	13

Diplomados da Escola Superior de Educação de Viseu, em 2014/2015

O número de **diplomados**, em 2014/2015, foi de **290**.

	Licenciatura 1º ciclo
21 anos	54
22 anos	69
23 anos	60
24 anos	42
25 anos	9
26 anos	7
27 anos	10
28 anos	3
29 anos	1
30-34 anos	13
35-39 anos	8
Mais de 40 anos	14
Total	290



Maioritariamente, os alunos terminaram a **licenciatura** com **22 anos** (24%), **23 anos** (20%) e **21 anos** (19%).

Diplomados, em 2014/2015, por classificação final

	Licenciatura 1º ciclo
11 valores	3
12 valores	57
13 valores	98
14 valores	85
15 valores	32
16 valores	15
Total	290
Média global	13

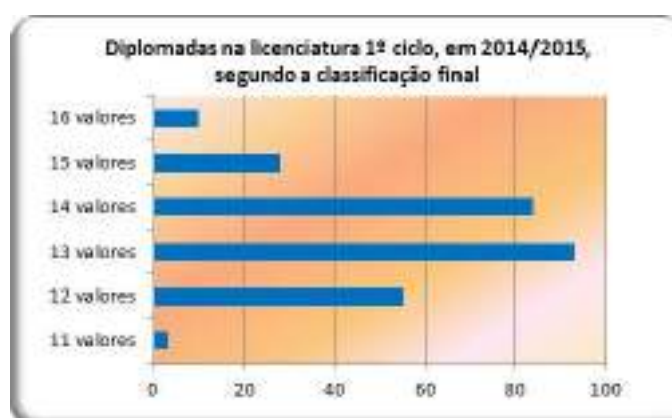

Maioritariamente, os alunos concluíram a **licenciatura** com média de **13 valores** (34%) e **14 valores** (31%).

Diplomados, em 2014/2015, por número de anos letivos da inscrição à conclusão

	Licenciatura 1º ciclo
1 ano	2
2 anos	0
3 anos	202
4 anos	55
5 anos	20
6 anos	4
7 anos	5
8 anos	2
Total	290

Escola Superior de Tecnologia e Gestão de Viseu
Cursos do 1º ciclo

Gestão de Empresas

As competências científicas e técnicas fornecidas aos alunos ao longo do curso, habilitam-nos ao desempenho de funções em empresas privadas, instituições públicas, ou, enquanto profissionais liberais, em áreas como: Contabilidade, Fiscalidade, Técnico Oficial de Contas, Gestão Financeira, Gestão Comercial e Marketing, Controlo de Gestão, Gestão de empresas ou áreas de negócio, Banca, Seguros, Administração Pública e Ensino.

A evolução do número de alunos, nos últimos três anos letivos, foi:

	2013/2014		2014/2015		2015/2016	
	Licenciatura	Licenciatura Pós-laboral	Licenciatura	Licenciatura Pós-laboral	Licenciatura	Licenciatura Pós-laboral
Nº de alunos inscritos	287	58	268	62	253	91
Vagas propostas	65	30	65	30	65	30
Colocados no 1º ano	112	35	117	25	125	36
Colocados no 1º ano pela 1ª vez	68	27	70	17	76	26
Regime de reingresso						
Mudança de curso	10	13	15	4	7	6
Concursos especiais						
Reingresso	7	1			11	2
Transferência		1			1	1
Titulares de cursos médios e superiores	1			7	2	8
Regime geral de acesso	57	3	58	4	65	8
Titulares de diplomas de especialização tecnológica		4			1	1
Maiores de 23 anos		6	1	6	2	10
Programas de intercâmbio	4					
Nº de diplomados						
	44	3	40	14		



Percentagem de alunos inscritos, no ano letivo 2015/2016, segundo o sexo



A maior parte dos alunos inscritos na **licenciatura**, em 2015/2016, encontrava-se no escalão etário **17-21 anos** (61%).

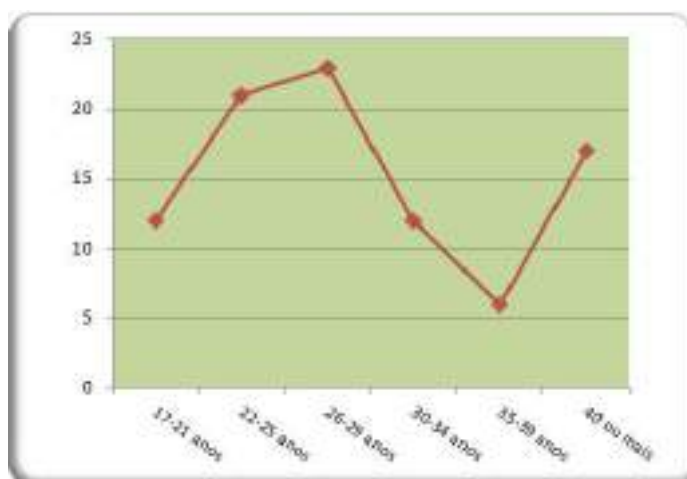
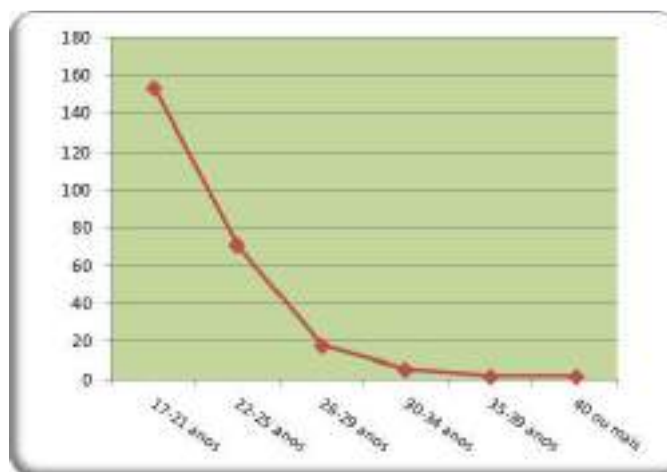

A maior parte dos alunos inscritos na **licenciatura pós-laboral**, em 2015/2016, encontrava-se no escalão etário **26-29 anos** (25%), **22-25 anos** (23%) e **40 anos** (19%).

Gestão Industrial

A complexidade atual dos sistemas produtivos faz com que seja necessária uma grande capacidade de assistência e de apoio por parte dos profissionais responsáveis pela produção de bens e serviços numa organização. Uma formação na área da Gestão Industrial tem como objetivo principal a iniciativa e a coordenação dessas atividades.

As necessidades industriais ao nível da organização e da gestão da produção, bem como na área da manutenção e da qualidade, obrigam a que os novos profissionais apresentem um elevado número de valências que os capacitem para uma otimização dos recursos humanos e materiais junto da área produtiva. Neste sentido, a presente Licenciatura de Gestão Industrial, alicerçando-se nas ciências básicas, aprofunda conhecimentos nas áreas da eletricidade, dos materiais e da gestão de recursos na indústria, conferindo aos futuros profissionais capacidades que lhes permitam uma autonomia de funcionamento indispensável no exercício de funções profissionais.

O programa do curso de Gestão Industrial dá aos diplomados competências profissionais em áreas tecnológicas de base e de suporte à gestão, negócios e sociais. Durante a sua formação têm oportunidade para desenvolver as capacidades de análise da envolvente económica e de avaliar o negócio, em qualquer sector de atividade, adquirindo as bases científicas e práticas para compreender os processos industriais e de operações em serviços, bem como da sua otimização. Os diplomados em Gestão Industrial serão ainda capazes de supervisionar o planeamento, a calendarização e a coordenação dos fluxos de trabalho e das atividades de processamento que se destinam a produzir com qualidade, atempada e eficientemente.

A evolução do número de alunos, nos últimos dois anos letivos, foi:

	2014/2015	2015/2016
	Licenciatura	Licenciatura
Nº de alunos inscritos	16	32
Vagas propostas	35	35
Colocados no 1º ano	15	22
Colocados no 1º ano pela 1ª vez	15	19
Regime de reingressos		
Mudança de curso	5	3
Transferência		
Reingresso		
Regimes especiais		
Titulares de cursos médios e superiores	1	1
Regime geral de acesso	4	8
Titulares de diplomas de especialização tecnológica	6	6
Maiores de 23 anos		2
Diplomados		
Nº de diplomados		



Percentagem de alunos inscritos, no ano letivo 2015/2016, segundo o sexo

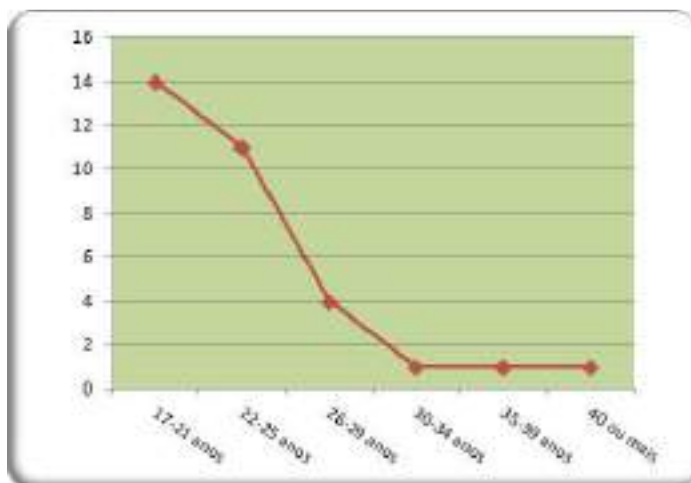

A maior parte dos alunos inscritos na **licenciatura**, em 2015/2016, encontrava-se no escalão etário **17-21 anos (44%)** e **22-25 anos (34%)**.

Contabilidade e Administração

Este curso visa preparar técnicos qualificados, de nível superior, aptos a desempenhar funções nas seguintes áreas:

- Contabilidade e Fiscalidade de Empresas;
- Gestão Financeira;
- Auditoria Financeira;
- Consultadoria.

A evolução do número de alunos, nos últimos três anos letivos, foi:

	2013/2014	2014/2015	2015/2016
	Licenciatura	Licenciatura	Licenciatura
Nº de alunos inscritos	145	85	56
Vagas propostas	35	0	0
Colocados no 1º ano	36	14	
Colocados no 1º ano pela 1ª vez	22		
Regime de reingressos			
Mudança de curso	7		
Transferência	1		
Reingresso	6		2
Regimes especiais			
Titulares de cursos médios e superiores	4		
Regime geral de acesso	8		
Titulares de diplomas de especialização tecnológica			
Maiores de 23 anos	2		
Diplomados			
Nº de diplomados	35	16	



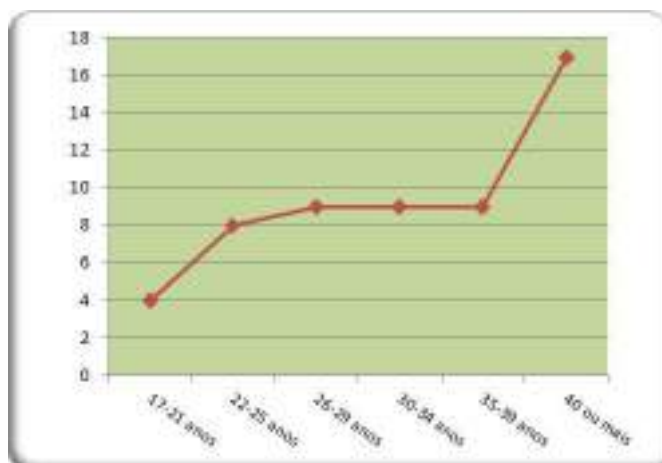

A maior parte dos alunos inscritos na **licenciatura**, em 2015/2016, encontrava-se no escalão etário **mais de 40 anos** (30%), **26-29 anos** (16%), **30-34 anos** (16%) e **35-39 anos** (16%).

Contabilidade

A licenciatura em Contabilidade tem como finalidade formar um licenciado com sólidos conhecimentos na área da Contabilidade, de natureza teórico-prática e, simultaneamente, capaz de lidar com as novas tecnologias de informação e comunicação. Nesta perspetiva os seus principais objetivos são:

- Dotar os alunos de uma formação sólida em Contabilidade, capazes de conceber sistemas de informação financeira e de controlo interno, de preparar, analisar, relatar e auditar informação financeira, de gestão e fiscal;
- Preparar profissionais qualificados e aptos a trabalhar no ambiente organizacional, num vasto leque de empresas e organizações públicas ou privadas, numa perspetiva holística, atuando num contexto de equipa e comportamento ético;
- Formar técnicos capazes de dar resposta às exigências e desafios dos novos paradigmas organizacionais e tecnológicos.

A evolução do número de alunos, nos últimos dois anos letivos, foi:

	2014/2015	2015/2016
	Licenciatura	Licenciatura
Nº de alunos inscritos	35	48
Vagas propostas	30	30
Colocados no 1º ano	25	23
Colocados no 1º ano pela 1ª vez	23	18
Regime de reingressos		
Mudança de curso	3	2
Transferência		1
Reingresso		7
Titulares de cursos médios e superiores	2	7
Regime geral de acesso	15	10
Titulares de diplomas de especialização tecnológica	1	
Maiores de 23 anos	3	2
Diplomados		
Nº de diplomados		



Percentagem de alunos inscritos, no ano letivo 2015/2016, segundo o sexo

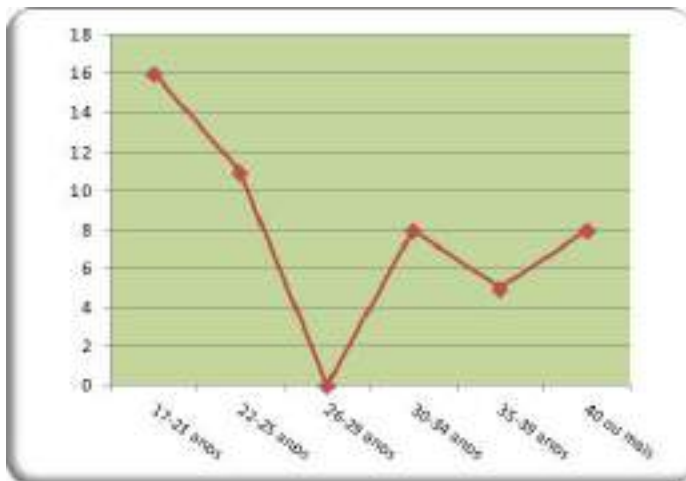

A maior parte dos alunos inscritos na **licenciatura**, em 2015/2016, encontrava-se no escalão etário **17-21 anos (33%)** e **22-25 anos (23%)**.

Engenharia Eletrotécnica

Este curso pretende preparar técnicos qualificados, aptos a desempenhar funções nas seguintes áreas:

- Chefia de equipas de projeto e instalação, na área de automação e controlo industrial;
- Chefia de departamentos de controlo de qualidade e certificação;
- Projeção de instalações de alta e baixa tensão;
- Chefia de equipas de execução de redes de transporte e distribuição de energia e postos de transformação e instalações elétrica;
- Chefia de serviços de manutenção, conservação, reparação, inspeção e teste de equipamentos;
- Orientação na compra de equipamento elétrico e eletrónico;
- Assistência técnica, instalação e manutenção de material elétrico e eletrónico.

A evolução do número de alunos, nos últimos três anos letivos, foi:

	2013/2014	2014/2015	2015/2016
	Licenciatura	Licenciatura	Licenciatura
Nº de alunos inscritos	137	103	97
Vagas propostas	45	45	45
Colocados no 1º ano	52	43	52
Colocados no 1.º ano pela 1ª vez	26	25	33
Regime de reingresso			
Mudança de curso	1	2	2
Concursos especiais			
Regimes especiais			
Reingresso	11		6
Transferência	2		2
Regime geral de acesso	3	3	1
Titulares de cursos médios e superiores	1		2
Titulares de diplomas de especialização tecnológica	17	20	27
Maiores de 23 anos	2	1	
Programas de intercâmbio			2
Diplomados			
Nº de diplomados	26	27	



Percentagem de alunos inscritos, no ano letivo 2015/2016, segundo o sexo

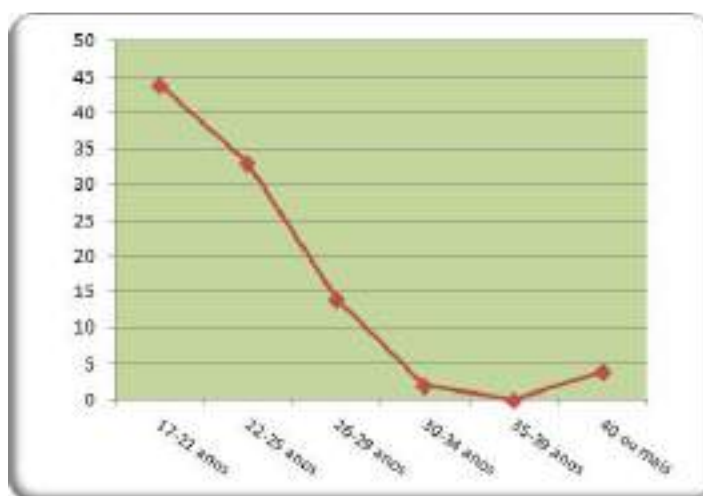
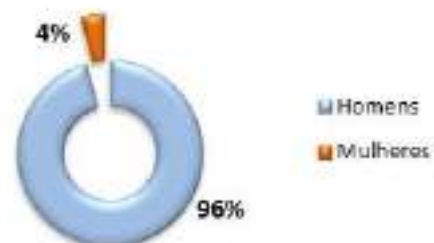

A maior parte dos alunos inscritos na **licenciatura**, em 2015/2016, encontrava-se no escalão etário **17-21 anos** (45%) e **22-25 anos** (34%).

Engenharia de Madeiras

Este curso visa preparar quadros superiores em Indústrias Transformadoras de Madeira e Derivados, em especial nas seguintes indústrias:

- Mobiliário;
- Carpintaria;
- Primeira transformação;
- Componentes;
- Derivados de Madeira;
- Mobiliário de cozinha

Desempenhando funções nas seguintes áreas:

- Organização industrial;
- Gestão da produção;
- Manutenção do parque industrial;
- Design, Dimensionamento e conceção de produtos;
- Tecnologia de secagem e preservação;
- Tecnologia de acabamento;
- Produtos adesivos para a madeira;
- Controlo de qualidade;
- Investigação e Desenvolvimento.

A evolução do número de alunos, nos últimos três anos letivos, foi:

	2013/2014	2014/2015	2015/2016
	Licenciatura	Licenciatura	Licenciatura
Nº de alunos inscritos	25	8	7
Vagas propostas		0	
Colocados no 1º ano			
Colocados no 1º ano pela 1ª vez			
Regime de reingresso			
Mudança de curso			
Concursos especiais			
Reingresso	3		3
Regime geral de acesso			
Titulares de diplomas de especialização tecnológica			
Maiores de 23 anos			
Diplomados			
Nº de diplomados	11	2	



Percentagem de alunos inscritos, no ano letivo 2015/2016, segundo o sexo

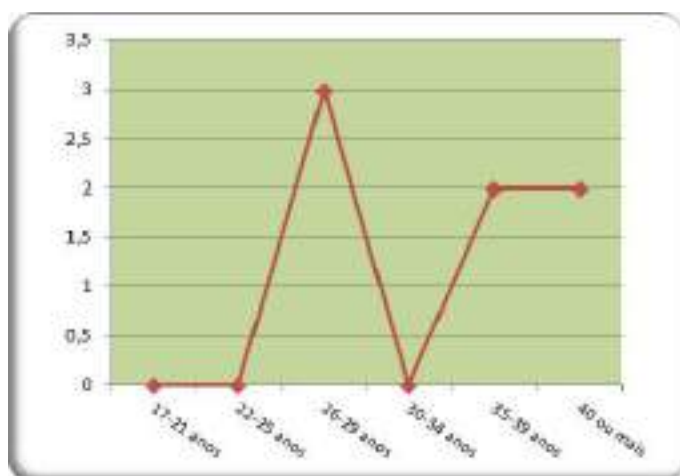

A maior parte dos alunos inscritos na **licenciatura**, em 2015/2016, encontrava-se no escalão etário **26-29 anos (43%)**, **35-39 anos (29%)** e **40 ou mais anos (29%)**.

Engenharia Civil

Este curso visa preparar técnicos qualificados, de nível superior, aptos a desempenhar funções nas seguintes áreas:

- Direção de obras;
- Serviço de manutenção e gestão de estaleiros;
- Apoio técnico a empresas dos sectores da construção civil e obras públicas;
- Serviço de controlo de qualidade;
- Organismos da administração central e local

A evolução do número de alunos, nos últimos três anos letivos, foi:

	2013/2014	2014/2015	2015/2016
	Licenciatura	Licenciatura	Licenciatura
Nº de alunos inscritos	125	99	77
Vagas propostas	41	41	41
Colocados no 1º ano	31	20	17
Colocados no 1º ano pela 1ª vez	15	12	10
Regime de reingresso			
Mudança de curso	1	4	3
Reingresso	13		3
Transferência	3	1	
Titulares de cursos médios e superiores	2	1	1
Regime geral de acesso			
Titulares de diplomas de especialização tecnológica	6	7	4
Maiores de 23 anos	3		1
Programas de intercâmbio	10		4
Estudante Internacional			1
Diplomados			
Nº de diplomados	31	21	



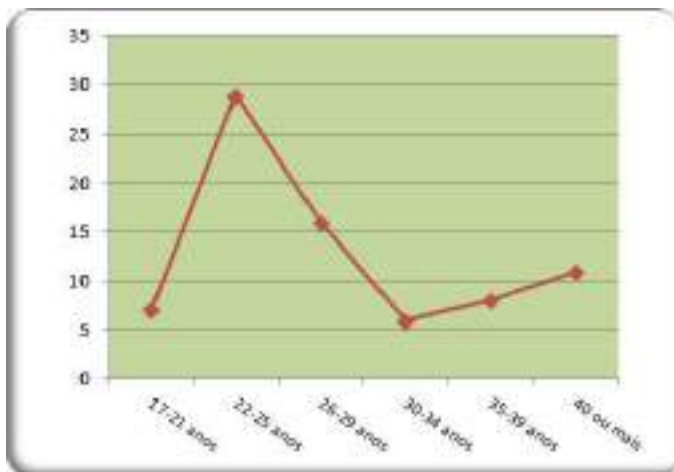

A maior parte dos alunos inscritos na **licenciatura**, em 2015/2016, encontrava-se no escalão etário **22-25 anos (38%)** e **26-29 anos (21%)**.

Engenharia Mecânica

Este curso pretende preparar técnicos qualificados, de nível superior, aptos a desempenhar funções nas seguintes áreas:

- Projeto de instalações industriais, de pequena e média dimensão, e de subsistemas de controlo de produção;
- Apoio à gestão em pequenas e médias empresas (preparação de decisões no âmbito da produção, distribuição, aprovisionamento, manutenção, etc.);
- Organização e implementação de serviços de manutenção, reparação, inspeção e teste de equipamentos, componentes e sistemas;
- Chefia de serviços de manutenção, reparação, inspeção e teste de equipamentos, componentes e sistemas;
- Orientação na aquisição de equipamentos e serviços;
- Estruturação de serviços e/ou esquemas de assistência técnica;
- Participação em gabinetes de estudos e projetos, dirigidos a trabalhos de consultadoria.

A evolução do número de alunos, nos últimos três anos letivos, foi:

	2013/2014	2014/2015	2015/2016
	Licenciatura	Licenciatura	Licenciatura
Nº de alunos inscritos	161	147	148
Vagas propostas	45	45	45
Colocados no 1º ano	64	65	58
Colocados no 1º ano pela 1ª vez	36	35	26
Regime de reingresso			
Mudança de curso	7	4	3
Concursos especiais			
Reingresso	7		8
Transferência		2	
Regime geral de acesso	12	10	12
Titulares de cursos médios e superiores	2		2
Titulares de diplomas de especialização tecnológica	6	16	7
Maiores de 23 anos	9	5	2
Programas de intercâmbio	1		2
Diplomados			
Nº de diplomados	23	16	



Percentagem de alunos inscritos, no ano letivo 2015/2016, segundo o sexo

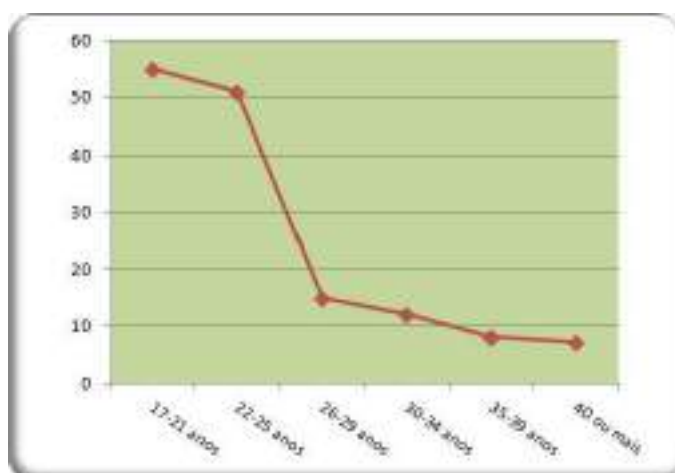

A maior parte dos alunos inscritos na **licenciatura**, em 2015/2016, encontrava-se no escalão etário **17-21 anos (37%)** e **22-25 anos (34%)**.

Engenharia do Ambiente

Este curso visa preparar técnicos qualificados, de nível superior, aptos a desempenhar funções nas seguintes áreas:

-Apoio a empresas, autarquias e outras instituições no controlo da poluição, nomeadamente no tratamento de águas, efluentes domésticos e industriais, efluentes gasosos, qualidade do ar e tratamento de resíduos sólidos;

-Execução de soluções técnicas, adequadas à resolução dos problemas do ambiente;

-Recomendações técnicas, estudos e projetos;

-Realização de estudos de viabilidade económica de projetos, na área do ambiente;

-Gestão de sistemas autárquicos de saneamento básico;

-Gestão e controlo de ETAR's;

-Controlo de qualidade das águas de abastecimento doméstico e industrial;

-Consultadoria na área do ambiente.

A evolução do número de alunos, nos últimos três anos letivos, foi:

	2013/2014	2014/2015	2015/2016
	Licenciatura	Licenciatura	Licenciatura
Nº de alunos inscritos	74	64	50
Vagas propostas	36	36	36
Colocados no 1º ano	14	16	14
Colocados no 1º ano pela 1ª vez	6	12	14
Regime de reingresso			
Mudança de curso		2	
Transferência			
Reingresso	4		
Regime geral de acesso	2	1	
Titulares de diploma de especialização tecnológica	4	9	13
Programas de intercâmbio	1		
Estudante Internacional			1
Diplomados			
Nº de diplomados	15	20	



Percentagem de alunos inscritos, no ano letivo 2015/2016, segundo o sexo

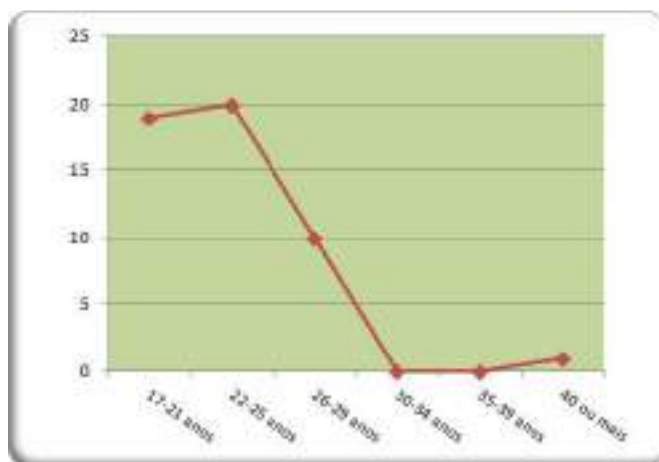

A maior parte dos alunos inscritos na **licenciatura**, em 2015/2016, encontrava-se no escalão etário **22-25 anos (40%)** e **17-21 anos (38%)**.

Marketing

Este curso visa preparar profissionais de elevada qualificação, capazes de dar resposta às necessidades das empresas e outras organizações nas áreas comercial, do marketing, da qualidade e da logística. A concretização destes objetivos é assegurada por uma formação marcadamente prática, apoiada numa forte ligação ao meio empresarial.

A evolução do número de alunos, nos últimos três anos letivos, foi:

	2013/2014	2014/2015	2015/2016
	Licenciatura	Licenciatura	Licenciatura
Nº de alunos inscritos	167	154	159
Vagas propostas	38	38	42
Colocados no 1º ano	68	67	62
Colocados no 1º ano pela 1ª vez	47	45	47
Regime de regressos			
Mudança de curso	8	6	8
Reingresso	2		3
Transferência			2
Titulares de cursos médios e superiores			
Regime geral de acesso	36	39	39
Maiores de 23 anos	3		2
Programas de intercâmbio	24		10
Diplomados			
Nº de diplomados	36	25	



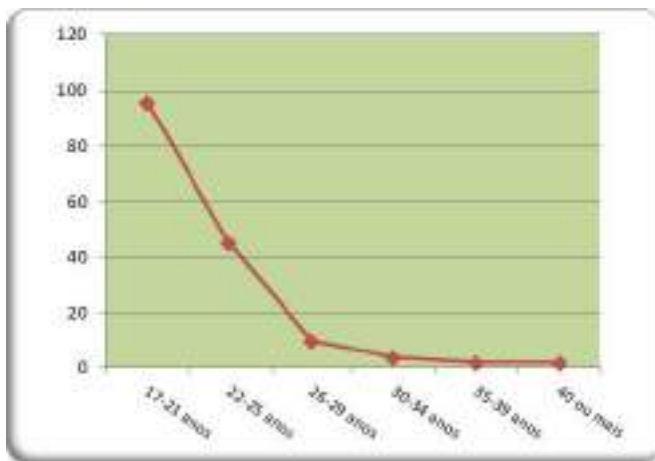

A maior parte dos alunos inscritos na **licenciatura**, em 2015/2016, encontrava-se no escalão etário **17-21 anos** (60%).

Engenharia Informática

Este curso visa preparar técnicos qualificados, de nível superior, aptos a desempenhar funções nas seguintes áreas:

- Análise, planeamento e desenvolvimento de sistemas de informação;
- Administração, conceção e gestão de bases de dados;
- Integração de sistemas informáticos, em ambientes heterogéneos;
- Planeamento, instalação e gestão de redes de comunicação;
- Administração, gestão e manutenção de sistemas informáticos.

A evolução do número de alunos, nos últimos três anos letivos, foi:

	2013/2014	2014/2015	2015/2016
	Licenciatura	Licenciatura	Licenciatura
Nº de alunos inscritos	241	210	246
Vagas propostas	60	60	60
Colocados no 1º ano	103	92	113
Colocados no 1º ano pela 1ª vez	56	53	75
Regime de reingresso			
Mudança de curso	5	1	3
Portaria n.º 854-B/99, de 04.10	1		
Reingresso	7		10
Transferência	2	2	1
Regime geral de acesso	39	39	60
Titulares de cursos médios e superiores	5	3	2
Titulares de diplomas de especialização tecnológica	4	11	17
Maiores de 23 anos			1
Programas de intercâmbio	4		
Diplomados			
Nº de diplomados	40	29	



Percentagem de alunos inscritos, no ano letivo 2015/2016, segundo o sexo



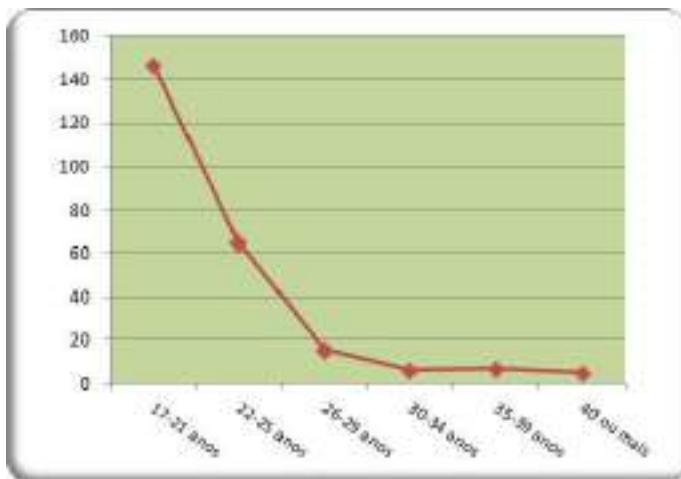

A maior parte dos alunos inscritos na **licenciatura**, em 2015/2016, encontrava-se no escalão etário **17-21 anos** (60%).

Turismo

Este curso visa preparar técnicos qualificados, de nível superior, aptos a desempenhar funções nas seguintes áreas:

- Atividade turística, sector de grande importância socioeconómica em Portugal e Região Centro;
- Recursos humanos, com formação nas áreas de gestão, marketing, animação para o turismo, em empresas públicas e privadas;
- Gestão de hotelaria e restauração, agências de viagens e empresas de transportes;
- Gestão de parques de campismo, parques naturais, infraestruturais de lazer, balneários, estâncias termais, campos de golfe, turismo rural e de habitação;
- Promoção e organização de atividades turísticas, em empresas privadas, autarquias locais, organismos públicos de coordenação, etc.

A evolução do número de alunos, nos últimos três anos letivos, foi:

	2013/2014	2014/2015	2015/2016
	Licenciatura	Licenciatura	Licenciatura
Nº de alunos inscritos	175	163	162
Vagas propostas	41	41	41
Colocados no 1º ano	79	67	64
Colocados no 1º ano pela 1ª vez	49	49	50
Regime de reingressos			
Mudança de curso	7	4	4
Reingresso	3		4
Transferência		1	
Titulares de outros cursos superiores			1
Titulares de diploma de especialização tecnológica		2	2
Regime geral de acesso	39	41	41
Maiores de 23 anos	3	1	2
Programas de intercâmbio	13		6
Diplomados			
Nº de diplomados	33	28	



Percentagem de alunos inscritos, no ano letivo 2015/2016, segundo o sexo

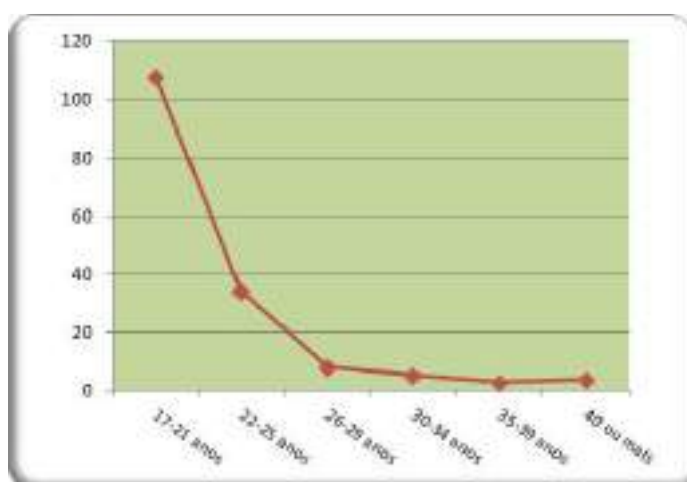

A maior parte dos alunos inscritos na **licenciatura**, em 2015/2016, encontrava-se no escalão etário **17-21 anos** (67%).

Engenharia e Gestão Industrial

O curso de Engenharia e Gestão Industrial tem por objetivo a formação de técnicos qualificados com uma visão integradora dos aspetos tecnológicos e da gestão dos fatores produtivos das empresas e das organizações – pessoas, equipamentos, materiais, informação e energia – de forma a aumentar a produtividade, a qualidade e a competitividade empresarial nacional.

A evolução do número de alunos, nos últimos três anos letivos, foi:

	2013/2014	2014/2015	2015/2016
	Licenciatura	Licenciatura	Licenciatura
Nº de alunos inscritos	42	27	13
Vagas propostas	35	0	
Colocados no 1º ano	10	2	
Colocados no 1º ano pela 1ª vez	4		
Regime de ingresso			
Mudança de curso	1		
Reingresso	1		
Titulares de cursos médios e superiores	1		
Titulares de diplomas de especialização Tecnológica	1		
Maiores de 23 anos			
Regime geral de acesso	1		
Diplomados			
Nº de diplomados	5	9	



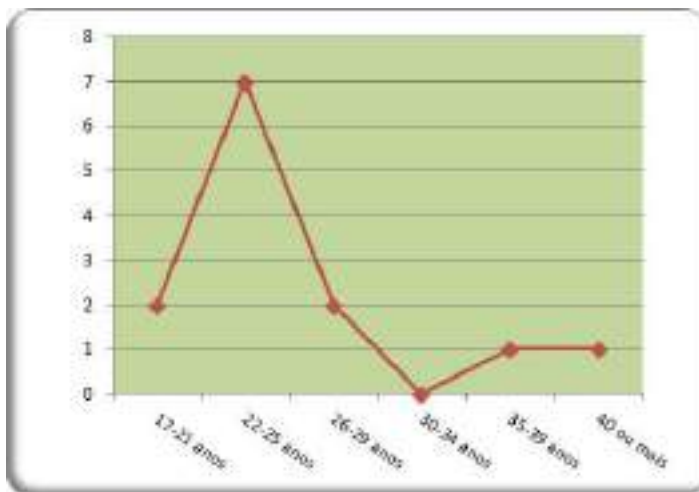

A maior parte dos alunos inscritos na **licenciatura**, em 2015/2016, encontrava-se no escalão etário **22-25 anos** (54%).

Tecnologias e Design de Multimédia

O curso de Tecnologias e Design de Multimédia tem por objetivo formar recursos humanos com capacidade criativa ao nível da conceção e desenvolvimento de produtos multimédia. Considera-se que este curso formará profissionais capacitados para trabalhar em projetos relacionados com:

- Conceção de produtos multimédia;
- Conceção de produtos de entretenimento;
- Representação de ambientes virtuais;
- Disponibilização de informação em ambiente WEB;
- Conceção de produtos de divulgação de entidades e bens;
- Conceção de produtos para os Media.

A evolução do número de alunos, nos últimos três anos letivos, foi:

	2013/2014	2014/2015	2015/2016
	Licenciatura	Licenciatura	Licenciatura
Nº de alunos inscritos	121	94	99
Vagas propostas	45	45	45
Colocados no 1º ano	47	32	41
Colocados no 1º ano pela 1ª vez	21	21	34
Regime de ingresso			
Mudança de curso	5	5	3
Reingresso	5		2
Titulares de cursos médios e superiores	1		
Titulares de diploma de especialização tecnológica	1		1
Maiores de 23 anos	1		1
Regime geral de acesso	13	16	29
Programas de intercâmbio	2		
Diplomados			
Nº de diplomados	27	15	



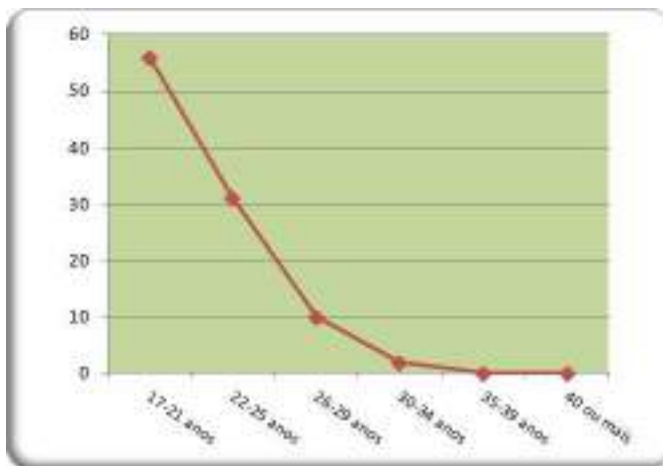

A maior parte dos alunos inscritos na **licenciatura**, em 2015/2016, encontrava-se no escalão etário **17-21 anos** (57%).

Tecnologia e Design de Mobiliário

Enquadramento

As alterações profundas nos hábitos de consumo de bens e serviços e o conseqüente desenvolvimento tecnológico da indústria e do sector terciário na primeira década do século XXI, impõem a necessidade de incorporar mais-valias nos produtos pela via da integração da tecnologia com o design, como forma de reforço da sua capacidade de inovação e diferenciação em mercados concorrenciais cada vez mais competitivos, quer a nível local, quer num quadro de globalização.

Atualmente, a concorrência económica torna a inovação de produtos - pesquisa, desenvolvimento e lançamento de novos produtos - um meio essencial de conservação e conquista de faixas de mercado.

Os mercados encontram-se cada vez mais saturados e a procura, conseqüentemente, acaba por incidir sobre aqueles produtos que apresentam diferenciais inovadores.

A licenciatura em Tecnologia e Design de Mobiliário pretende ser uma formação sólida ao nível do pensamento do projeto e da engenharia dos produtos de mobiliário, quer pela inovação tecnológica na sua produção e na sua configuração funcional, quer pela qualificação do uso.

Pretende-se que o Licenciado em Tecnologia e Design de Mobiliário esteja familiarizado com as ferramentas e técnicas de desenvolvimento de produtos de mobiliário e com a tecnologia envolvida na sua fabricação: métodos de produção, compreensão dos usos e limites dos materiais e capacidade de garantir que o produto é adequado ao uso.

Os alunos serão incentivados a fazer uso das extensas instalações da Escola para o desenho de computador, testes de prototipagem e fabricação dos seus projetos em parceria com as empresas, utilizando o equipamento disponível e as máquinas controladas por computador.

A licenciatura em Tecnologia e Design de Mobiliário pretende ser uma formação sólida ao nível do pensamento do projeto e da engenharia dos produtos de mobiliário, quer pela inovação tecnológica na sua produção e na sua configuração funcional, quer pela qualificação do uso.

Pretende-se que o Licenciado em Tecnologia e Design de Mobiliário esteja familiarizado com as ferramentas e técnicas de desenvolvimento de produtos de mobiliário e com a tecnologia envolvida na sua fabricação: métodos de produção, compreensão dos usos e limites dos materiais e capacidade de garantir que o produto é adequado ao uso.

Os alunos serão incentivados a fazer uso das extensas instalações da Escola para o desenho de computador, testes de prototipagem e fabricação dos seus projetos em parceria com as empresas, utilizando o equipamento disponível e as máquinas controladas por computador.

Objetivos

Com o curso de Licenciatura em Tecnologia e Design de Mobiliário pretende-se desenvolver um conjunto de competências criativas e de gestão, com uma base de aplicação de engenharia, produção e tecnologia de materiais no desenvolvimento de produtos de mobiliário.

A evolução do número de alunos, nos últimos três anos letivos, foi:

	2013/2014	2014/2015	2015/2016
	Licenciatura	Licenciatura	Licenciatura
Nº de alunos inscritos	26	38	44
Vagas propostas	40	40	40
Colocados no 1º ano	16	17	18
Colocados no 1º ano pela 1ª vez	16	17	17
Regime de ingresso			
Mudança de curso		3	1
Titulares de cursos médios e superiores		1	1
Titulares de diploma de especialização tecnológica	12	6	8
Maiores de 23 anos			2
Regime geral de acesso	4	7	6
Programas de intercâmbio			1
Diplomados			
Nº de diplomados		7	



Percentagem de alunos inscritos, no ano letivo 2015/2016, segundo o sexo

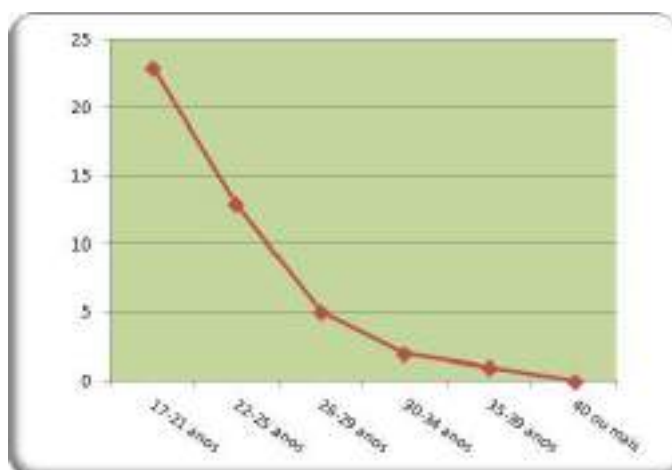

A maior parte dos alunos inscritos na **licenciatura**, em 2015/2016, encontrava-se no escalão etário **17-21 anos** (52%).

Engenharia da Construção e Reabilitação

Durante a segunda metade da primeira década do século XXI foi estabelecido como um dos objetivos essenciais para o ensino superior a promoção da qualificação dos portugueses no espaço europeu através da implementação do Processo de Bolonha que visa fomentar a mobilidade dos alunos no espaço europeu, a formação ao longo da vida, o desenvolvimento de competências e a adoção de um sistema de créditos curriculares, ECTS. O Departamento de Engenharia Civil confrontado com este novo paradigma reestruturou as anteriores formações, nomeadamente, o Curso de Bacharelato em Engenharia Civil e o Curso de Licenciatura Biotápica em Engenharia Civil, oferecendo atualmente o Curso de Licenciatura em Engenharia Civil e o Curso de Mestrado em Engenharia de Construção e Reabilitação.

O Curso de **Mestrado em Engenharia de Construção e Reabilitação** tem por objetivo fornecer uma formação científica na área da Engenharia Civil direcionada para a construção e a reabilitação. Dados de 2008 mostram que o investimento na reabilitação/conservação de edifícios representa em Portugal menos de 10 % do investimento total no sector da construção, enquanto noutros países da União Europeia a percentagem é de 40 %. Relativamente ao Distrito de Viseu, dados mais recentes, da primeira metade da primeira década do século XXI, mostram que a percentagem de obras de reabilitação/conservação de edifícios representa cerca de um terço do total de obras licenciadas pelas Câmaras Municipais. Neste contexto, o DEC decidiu contribuir para o acréscimo de formação nesta área da Construção Civil, ainda, com grandes deficiências de qualificação técnica, implementando o Curso de Mestrado em Engenharia de Construção e Reabilitação. Paralelamente e para potenciar a formação ao longo da vida, o DEC criou também o Curso de Pós-Graduação em Construção e Reabilitação.

A estrutura curricular do Curso de Mestrado organiza-se num conjunto de competências, designadamente, nas especialidades da Construção Civil, Geotecnia, Hidráulica e Recursos Hídricos, Mecânica Estrutural, Planeamento e Urbanismo, Transportes e Vias de Comunicação. O curso, organizado em quatro semestres, apresenta um total de dezasseis unidades curriculares, seis em cada um dos dois primeiros semestres e 4 no terceiro. No último ano, o aluno desenvolve um trabalho de Dissertação / Projeto / Estágio. Este trabalho visa sobretudo pôr em prática as competências teóricas e teórico-práticas adquiridas ao longo das aulas. A Dissertação é um trabalho de natureza técnico-científica e consiste na elaboração de um documento escrito baseado na realização de um trabalho envolvendo uma forte componente experimental de campo e/ou de laboratório e/ou uma componente de modelação em engenharia. O projeto e o Estágio são trabalhos de natureza profissionalizante, cuja realização envolve uma forte componente prática e que consistem na elaboração de um documento escrito de Projeto ou de Estágio. O trabalho de Projeto tem por base um caso de estudo e realiza-se em ambiente académico. Já o trabalho de Estágio realiza-se, maioritariamente, em ambiente empresarial, envolvendo uma instituição de acolhimento (empresa, instituto, câmara municipal, etc.), onde o aluno desempenha funções de carácter profissional

relevante para essa instituição e adquire competências gerais e específicas adequadas ao perfil de desempenho profissional correspondente a uma especialização desta natureza.

Refira-se, ainda, que o funcionamento do Curso de Mestrado em Engenharia de Construção e Reabilitação foi autorizado por despacho de 05-08-2009, do Senhor Ministro da Ciência Tecnologia e Ensino Superior. O plano de estudos encontra-se publicado no Diário da República, 2.ª série, N.º 165 de 26 de Agosto de 2009, Despacho n.º 19672/2009 e está, atualmente, em fase de acreditação pela A3ES

Nº de alunos inscritos 2015/2016	19
Alunos diplomados em 2014/2015	1

Sistemas e Tecnologias de Informação para Organizações

O curso de **Mestrado em Sistemas e Tecnologias de Informação para as Organizações** tem por objetivo dar uma formação avançada nos domínios de conhecimento das Tecnologias de Informação e Comunicação. O curso de mestrado tem como missão formar especialistas capacitados para:

- Definir arquiteturas de software
- Proceder à definição de Projetos Estratégicos de desenvolvimento de Sistemas de Informação
- Elaborar modelos avançados de Sistemas de Informação
- Definir, configurar e manter sistemas avançados de Bases de Dados
- Definir, aplicar e auditar políticas de Segurança de Informação
- Armazenar e tratar informação para Suporte à Decisão
- Desenvolver aplicações informáticas em dispositivos de terceira geração
- Aplicar novas metodologias de programação
- Conceber, instalar e configurar redes de dados de alto débito
- Conceber produtos informáticos de suporte aos novos meios de informação
- Conceber a arquitetura de aplicações informáticas
- Definir, instalar e configurar sistemas e serviços de suporte a novas Tecnologias de Informação
- Elaborar projetos de desenvolvimento de Tecnologias e Sistemas de Informação
- Conceber e desenvolver Sistemas Inteligentes
- Definir e aplicar políticas de Segurança de Sistemas
- Aplicar técnicas de computação de inspiração biológica

Nº de alunos inscritos 2015/2016	32
Alunos diplomados em 2014/2015	5

Engenharia Mecânica e Gestão Industrial

(Áreas Específicas: Energia; Tecnologias e Construções Mecânicas; Gestão Industrial)

O **Mestrado em Engenharia Mecânica e Gestão Industrial** vai para a sua 2ª Edição, resultando de uma cooperação entre o Departamento de Engenharia Mecânica e Gestão Industrial da Escola Superior de Tecnologia e Gestão de Viseu e a Faculdade de Engenharia da Universidade do Porto, alicerçada nas necessidades transmitidas por grupos empresariais de referência da região e do país e nas solicitações de antigos alunos que procuram desenvolvimento de conhecimentos e competências nas áreas de Energia, Tecnologia e Construções Mecânicas e da Gestão Industrial.

Nº de alunos inscritos 2015/2016	17
Alunos diplomados em 2014/2015	4

Tecnologias Ambientais

O curso de Mestrado Profissionalizante em Tecnologias Ambientais tem como objetivo a formação de profissionais especializados com competência para analisar situações e diagnosticar problemas ambientais bem como para decidir de forma criteriosa quais as soluções e medidas mais adequadas, conjugando aspetos técnicos e económicos, na perspetiva da sustentabilidade ambiental. O diplomado com o mestrado profissionalizante em Tecnologias Ambientais poderá exercer funções técnicas de nível médio ou superior em organizações do sector público ou privado nomeadamente em empresas de consultadoria ambiental e de serviços, autoridades locais, agências governamentais e em laboratórios do estado, indústria e ensino.

O diplomado terá uma formação integrada que lhe proporcionará as competências necessárias para uma intervenção técnica qualificada nos seguintes domínios de atividade:

- Análises laboratoriais;
- Auditorias e diagnósticos ambientais;
- Avaliação de impactes ambientais;
- Intervenção na conceção e comercialização de equipamentos e serviços;
- Controlo de qualidade ambiental – sistemas de monitorização e vigilância;
- Descontaminação e reabilitação de locais;
- Ecodesign e avaliação do ciclo de vida de produtos;
- Gestão de recursos naturais e conservação da natureza;
- Gestão e tratamento de águas de abastecimento;
- Gestão e tratamento de águas residuais;
- Gestão e tratamento de resíduos;
- Gestão energética e ou energias renováveis;
- Modelação ambiental;
- Qualidade do ar;
- Tecnologia/Produção mais limpa.

O público-alvo do curso de Mestrado Profissionalizante em Tecnologias Ambientais é constituído por licenciados em Engenharia do Ambiente e outros licenciados em engenharia ou noutros cursos que pretendam adquirir formação avançada em tecnologias ambientais; profissionais ativos no mercado de trabalho na área do ambiente ou afins.

Nº de alunos inscritos 2015/2016	7
Alunos diplomados em 2014/2015	1

Finanças Empresariais

A Escola Superior de Tecnologia de Viseu é um estabelecimento de ensino superior público, fundada em 1985, que, através do seu Departamento de Gestão, tem como objetivos fundamentais, entre outros, o ensino, a divulgação e o desenvolvimento das Ciências Empresariais.

Uma das suas principais preocupações assenta na colaboração com o mundo económico e empresarial, nomeadamente através da organização de programas de formação de nível superior de elevada qualidade, visando todos aqueles que pretendam uma formação contínua.

O seu **Departamento de Gestão** visa desenvolver a competência dos empresários, quadros e outros responsáveis de empresas, assim como de todos aqueles que exerçam ou pretendam exercer atividade do domínio da Gestão, proporcionando-lhes a formação atualizada necessária para facilitar o sucesso empresarial, a progressão na carreira e a melhoria da sua eficiência no contexto da globalização.

Nº de alunos inscritos 2015/2016	31
----------------------------------	----

Alunos diplomados em 2014/2015	4
--------------------------------	---

Engenharia Eletrotécnica – Energia e Automação Industrial

Este Mestrado tem como objetivos:

-Complementar a formação de Licenciados, através de uma especialização de natureza profissional, contribuindo para sua empregabilidade;

-Formar profissionais dotados de um conjunto de competências sólidas nas áreas da Energia e da Automação Industrial com ênfase nos seguintes domínios:

- Sistemas de Automação;
- Energias Renováveis e Cogeração;
- Eletricidade Industrial;
- Otimização Energética;
- Mobilidade Elétrica

-Dotar os futuros mestres de competências relacionadas com a compreensão, esquematização e resolução de problemas, bem como com a comunicação clara das soluções adotadas e dos resultados obtidos ou a obter;

-Desenvolver as capacidades de autoaprendizagem dos alunos bem como a capacidade para tomadas de decisão;

- Reforçar a ligação do IPV ao meio, nomeadamente através da colaboração com empresas/organizações, numa perspetiva de obtenção de benefícios para estas, para o IPV e para os respetivos alunos. Inclui-se neste objetivo o apoio ao tecido económico regional e nacional visando a sua modernização, otimização e aumento de competitividade;

-Promover a investigação e divulgação dos respetivos resultados, contribuindo para a afirmação do IPV nos domínios da investigação aplicada, do desenvolvimento e da inovação.

Nº de alunos inscritos 2015/2016	27
Alunos diplomados em 2014/2015	7

Marketing e Research

Os objetivos do curso estão em consonância com a missão e estratégia da instituição na medida em que a presente proposta permitirá formar mestres capazes de exercerem a sua atividade profissional com um elevado nível de competência técnica, científica e profissional. A qualificação de alto nível na área da pesquisa de mercados, permitirá a produção e difusão do conhecimento, através da efetivação dos Projetos finais ou dos Estágios realizados nas organizações da região.

O mestrado Profissionalizante em Marketing *Research* tem como objetivos específicos a formação de técnicos e gestores capazes de:

- Compreender o papel do Marketing *Research* na obtenção de informação para apoio à tomada de decisão em Marketing;

- Proporcionar aos mestrandos as competências necessárias para participarem em processos de investigação de mercados;

- Traduzir problemas de marketing em questões de pesquisa que serão tratadas através de métodos científicos;

- Desenhar e conduzir estudos de mercado, bem como avaliar propostas alternativas de pesquisa;

- Usar os principais instrumentos e as principais técnicas qualitativas e quantitativas de recolha e análise de dados;

- Aplicar técnicas estatísticas de análise de dados com recurso a software específico;

- Analisar de forma crítica as pesquisas desenvolvidas e elaborar os relatórios de apresentação de resultados.

O mestrado em Marketing *Research* possui um carácter assumidamente profissionalizante, pretendendo-se formar especialistas com competências em domínios de aplicação muito concreta da área do marketing - os estudos de mercado. Este carácter profissionalizante permitirá também, através de atividades de ligação à comunidade, a transferência de conhecimento, assim como de valorização económica do conhecimento científico, assumidamente reconhecidos pela instituição

Nº de alunos inscritos 2015/2016	9
Alunos diplomados em 2014/2015	1

Engenharia de Madeiras

Pretende o curso preparar graduados com capacidade de execução de tarefas nos seguintes domínios:

- Industrial - possuir conhecimentos básicos de materiais, madeiras, tecnologias das madeiras, organização e gestão, equipamentos de trabalho de madeira, conhecimento tecnológico e de mercado das áreas da serração, carpintaria e mobiliário, bem como conhecimentos de design e controlo de qualidade, que hoje são vetores fundamentais na consolidação de mercados e na competição para novas oportunidades de negócio.
- Auto emprego - a constituição, organização e funcionamento de pequenas empresas industriais ou de serviços de assessoria e auditoria, elaboração de projetos de investimento também poderá entusiasmar alguns jovens habilitados com este tipo de formação.

Nº de alunos inscritos 2015/2016

1

Gestão Turística

O curso de Mestrado em Gestão Turística é uma formação que abrange um conjunto coerente de unidades curriculares (UCs) para a aquisição e aprofundamento do conhecimento científico nas áreas da Gestão e do Turismo, numa perspetiva de aplicação prática dos instrumentos ao contexto geral da atividade turística a nível mundial, regional, nacional e local, desenvolvendo competências ao nível estratégico da gestão das organizações e destinos turísticos. A estrutura curricular do Curso de Mestrado organiza-se num conjunto de competências, designadamente, Turismo, Gestão, Marketing, Matemática, Informática, Engenharia Civil, Engenharia e Gestão Industrial e Psicologia, sendo predominante a área de Turismo.

Nº de alunos inscritos 2015/2016

23

Alunos diplomados em 2014/2015

5

Cursos de especialização tecnológica (CET's)

Técnico de Laboratório	Nº de alunos que concluíram em 2014/2015	15
Instalação e Manutenção de Redes e Sistemas Informáticos	Nº de alunos que concluíram em 2014/2015	21
CET – Automação e Energia	Nº de alunos que concluíram em 2014/2015	30
CET – Energias Renováveis	Nº de alunos que concluíram em 2014/2015	13
CET – Energia e Climatização	Nº de alunos que concluíram em 2014/2015	11
CET – Condução de Obra	Nº de alunos que concluíram em 2014/2015	10
CET – Técnico de Design e Mobiliário	Nº de alunos que concluíram em 2014/2015	10
CET – Manutenção Industrial	Nº de alunos que concluíram em 2014/2015	6

Cursos Técnicos Superiores Profissionais (CTESP)

Redes e Sistemas Informáticos	Nº de alunos inscritos 2015/2016	32
Análises Laboratoriais	Nº de alunos inscritos 2015/2016	17
Automação e Energia	Nº de alunos inscritos 2015/2016	30
Desenvolvimento para a Web e Dispositivos Móveis	Nº de alunos inscritos 2015/2016	24
Design e Tecnologia de Mobiliário	Nº de alunos inscritos 2015/2016	5
Energias Renováveis	Nº de alunos inscritos 2015/2016	12
Enoturismo	Nº de alunos inscritos 2015/2016	20
Manutenção Industrial	Nº de alunos inscritos 2015/2016	15
Modelação e Gestão do Espaço Urbano	Nº de alunos inscritos 2015/2016	9

Diplomados da Escola Superior de Tecnologia e Gestão de Viseu, em 2014/2015

O número de **diplomados**, em 2014/2015, foi de **270**.

	Licenciatura 1º ciclo
21 anos	21
22 anos	33
23 anos	44
24 anos	44
25 anos	25
26 anos	26
27 anos	12
28 anos	11
29 anos	10
30-34 anos	22
35-39 anos	12
Mais de 40 anos	10
Total	270



Maioritariamente, os alunos terminaram a **licenciatura** com **23 anos** (16%), **24 anos** (16%), **22 anos** (12%) e **25 anos** (10%).

Diplomados, em 2014/2015, por classificação final

	Licenciatura 1º ciclo
11 valores	45
12 valores	103
13 valores	76
14 valores	35
15 valores	9
16 valores	1
18 valores	1
Total	270
Média global	12,5



Maioritariamente, os alunos concluíram a **licenciatura** com média de **12 valores** (34%) e **13 valores** (26%).

Diplomados, em 2014/2015, por número de anos letivos da inscrição à conclusão

	Licenciatura 1º ciclo
1 ano	2
2 anos	5
3 anos	62
4 anos	71
5 anos	59
6 anos	33
7 anos	18
8 anos	7
9 anos	6
10 anos	2
Mais de 10 anos	5
Total	270

Engenharia Alimentar

Este curso pretende preparar técnicos qualificados, de nível superior, aptos a desempenhar as seguintes funções:

- Empresários ou Gestores de unidades Agroindustriais;
- Técnicos de produção Agroindustrial;
- Técnicos de Laboratórios de Análise de Alimentos;
- Controlo de Qualidade;
- Prestação de Serviço de Apoio às empresas do setor;
- Comercialização de Equipamentos e Produtos Alimentares; Investigação, Experimentação e Desenvolvimento;
- Apoio à instalação de empresas no setor;
- Organismos estatais.

A evolução do nº de alunos inscritos, nos últimos três anos letivos, foi:

	2013/2014	2014/2015	2015/2016
	Licenciatura	Licenciatura	Licenciatura
Nº de alunos inscritos	44	28	18
Vagas propostas		0	0
Colocados no 1º ano			
Colocados no 1º ano pela 1ª vez			
Regime de reingresso			
Mudança de curso			
Reingresso			
Titulares de diploma de especialização tecnológica			
Titulares de cargos médios e superiores			
Regime geral de acesso			
Maiores de 23 anos			
Programas de intercâmbio			
Diplomados			
Nº de diplomados	12	11	



Percentagem de alunos inscritos, no ano letivo 2015/2016, segundo o sexo

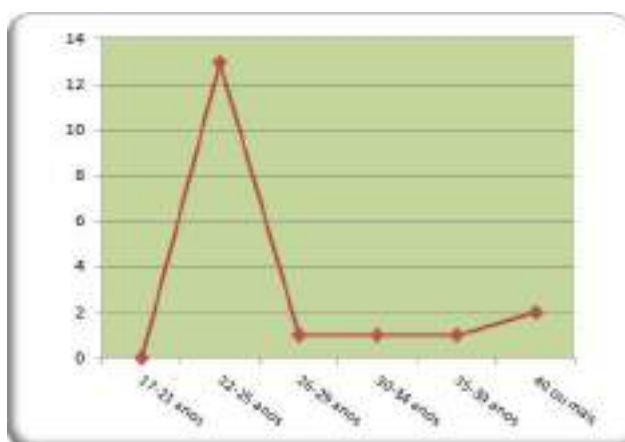
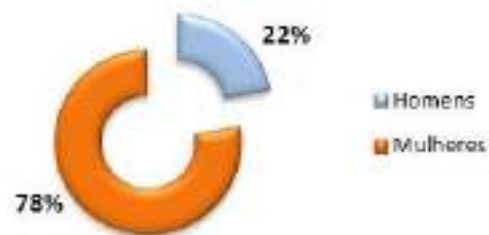

A maior parte dos alunos inscritos na **licenciatura 1º ciclo**, em 2015/2016, encontrava-se no escalão etário **22-25 anos** (75%).

Engenharia Zootécnica

O Curso de Engenharia Zootécnica tem como objetivos específicos o fornecimento de ferramentas de base e complementares, indispensáveis à capacidade de resolução de problemas na área da zootecnia, racionalizando os fatores de produção de forma sustentada, gerindo e valorizando os recursos naturais.

Outro dos objetivos consiste no fornecimento de ferramentas que proporcionem ao Licenciado um conhecimento profundo do objeto do seu estudo, o animal, quanto aos seus aspetos anatómicos (macro e microscópicos), morfológicos, reprodutivos, alimentares, saúde e bem-estar e comportamentais.

Conceber, planear, otimizar e gerir racionalmente os vários sistemas de produção animal, tendo em conta a aplicação das novas tecnologias para a obtenção de produtos animais de qualidade.

A evolução do nº de alunos inscritos, nos últimos três anos letivos, foi:

	2013/2014	2014/2015	2015/2016
	Licenciatura	Licenciatura	Licenciatura
Nº de alunos inscritos	27	11	6
Vagas propostas		0	0
Colocados no 1º ano			
Colocados no 1º ano pela 1ª vez			
Regime de reingresso			
Mudança de curso			
Transferência			
Reingresso			
Regime geral de acesso			
Titulares de cursos médios e superiores			
Titulares de diploma de especialização tecnológica			
Maiores de 23 anos			
Diplomados			
Nº de diplomados	12	2	



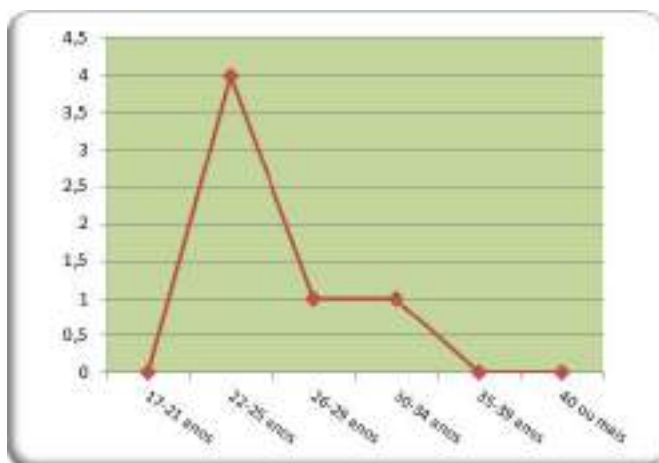

A maior parte dos alunos inscritos na **licenciatura 1º ciclo**, em 2015/2016, encontrava-se no escalão etário **22-25 anos** (67%).

Engenharia Florestal

Este curso tem como objetivos:

- Formar técnicos qualificados nas áreas da Exploração e Gestão dos Recursos Florestais, e do Paisagismo capazes de interpretar, executar, implementar projetos e tomar decisões com autonomia;
- Formar técnicos qualificados capazes de tomar decisões autónomas e corretas nas áreas da Produção e Exploração Florestal, Gestão Sustentável dos Recursos Naturais e da Avaliação e gestão de problemas Ambientais;
- Formar técnicos qualificados capazes de conceber e executar projetos de Instalação Florestal, Ordenamento dos Recursos Silvestres e Planos Orientadores de Gestão Sustentável dos Recursos;
- Formar técnicos qualificados capazes de desenvolver atividades de conceção, de direção e gestão em empresas do sector;
- Formar técnicos qualificados capazes de adaptarem à constante evolução da fileira e dos mercados do sector Florestal;

A evolução do nº de alunos inscritos, nos últimos três anos letivos, foi:

	2013/2014	2014/2015	2015/2016
	Licenciatura	Licenciatura	Licenciatura
Nº de alunos inscritos	3	2	0
Colocados no 1º ano			
Diplomados			
Nº de diplomados	1	1	

Enfermagem Veterinária

O curso de Licenciatura em Enfermagem Veterinária tem como objetivo formar licenciados com capacidade técnica e científica para poder prestar serviços nas várias vertentes da enfermagem veterinária, na execução de meios auxiliares de diagnóstico, na prática de anestesiologia e cirurgia, bem-estar, alimentação e manejo animal, nas espécies de interesse pecuário e nos animais de companhia, incluindo exóticos.

A evolução do número de alunos inscritos, nos últimos três anos letivos, foi:

	2013/2014	2014/2015	2015/2016
	Licenciatura	Licenciatura	Licenciatura
Nº de alunos inscritos	190	174	181
Vagas propostas	45	45	45
Colocados no 1º ano	45	49	68
Colocados no 1º ano pela 1ª vez	42	39	58
Regime de reingresso			
Mudança de curso		2	4
Reingresso			
Transferências	1	1	
Titulares de cursos médios e superiores	2	3	2
Regime geral de acesso	39	30	43
Titulares de diplomas de especialização tecnológica	3	4	4
Maiores de 23 anos		2	5
Diplomados			
Nº de diplomados	40	46	



Percentagem de alunos inscritos, no ano letivo 2015/2016, segundo o sexo



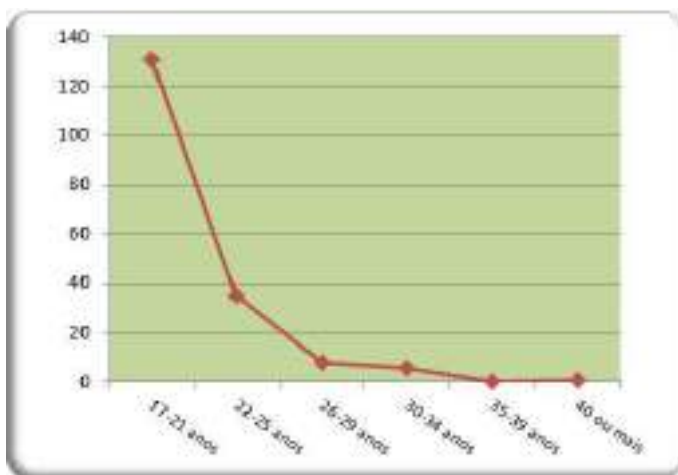

A maior parte dos alunos inscritos na **licenciatura**, em 2015/2016, encontrava-se no escalão etário **17-21 anos (72%)**.

Engenharia Agrónomica

Este curso tem como objetivos:

- Formar técnicos qualificados nas áreas da Fitotecnia e da Viticultura Enologia capazes de interpretar, executar, implementar projetos e tomar decisões com autonomia;
- Formar técnicos qualificados capazes de tomar decisões autónomas e corretas nas áreas da fruticultura, horticultura e proteção de plantas;
- Formar técnicos qualificados capazes de tomar decisões autónomas e corretas na área da Viticultura e da Enologia;
- Formar técnicos qualificados capazes de conceber e executar projetos de hidráulica, regadio e de instalações e mecanização agrícola;
- Formar técnicos qualificados capazes de conceber e executar projetos de empresas vitivinícolas e equipamentos enológicos;

A evolução do número de alunos, nos últimos três anos letivos, foi:

	2013/2014	2014/2015	2015/2016
	Licenciatura	Licenciatura	Licenciatura
Nº de alunos inscritos	76	81	104
Vagas propostas	24	24	24
Colocados no 1º ano	23	21	44
Colocados no 1º ano pela 1ª vez	15	15	40
Regime de reingresso			
Mudança de curso	2	3	5
Reingresso			2
Transferência	1		
Titulares de cargos médios e superiores	5	5	3
Regime geral de acesso		2	6
Titulares de diploma de especialização tecnológica	3	14	23
Maiores de 23 anos	12	6	7
Diplomados			
Nº de diplomados	9	9	



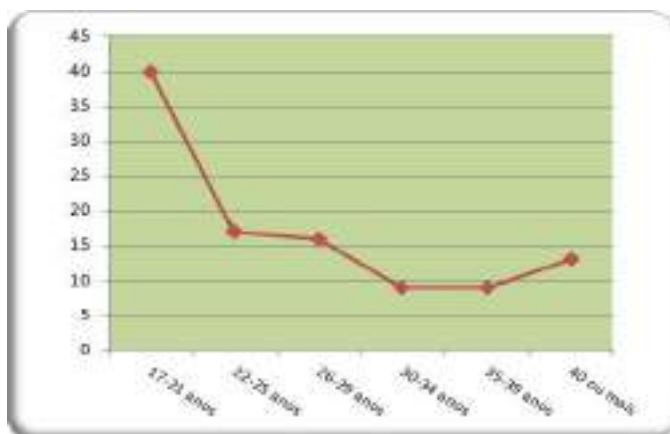

A maior parte dos alunos inscritos na **licenciatura**, em 2015/2016, encontrava-se no escalão etário **17-21 anos** (38%) e **22-25 anos** (16%).

Ecologia e Paisagismo

Este curso tem como objetivos:

-Dotar os alunos de competências no âmbito da gestão da natureza e dos seus recursos naturais, produzindo quadros qualificados, de nível superior, capazes de desenvolver novas mentalidades e novas formas de interpretar e usar a Natureza, dela tirando partido, ao nível da produção e gestão de recursos, do turismo, do lazer e do bem-estar da espécie humana, sem prejudicar o normal funcionamento dos ecossistemas;

-Proporcionar uma sólida formação nos domínios da intervenção e recuperação da paisagem e no saber interpretar a paisagem tradicional com preocupações de preservação da biodiversidade e com sensibilidade para as alterações climáticas;

-Dotar os licenciados de capacidades que lhe permitam elaborar de forma autónoma ou em grupo, pareceres e projetos com diferentes graus de complexidade, iniciativas de empreendedorismo e a gestão e preservação do meio ambiente.

A evolução do número de alunos, nos últimos três anos letivos, foi:

	2013/2014	2014/2015	2015/2016
	Licenciatura	Licenciatura	Licenciatura
Nº de alunos inscritos	17	12	5
Vagas propostas	0	0	0
Colocados no 1º ano			
Colocados no 1º ano pela 1ª vez			
Regime de reingresso			
Mudança de curso			
Transferência			
Reingresso			
Titulares de cursos médios e superiores			
Regime geral de acesso			
Maiores de 23 anos			
Diplomados			
Nº de diplomados	3	2	



Percentagem de alunos inscritos, no ano letivo 2015/2016, segundo o sexo



A maior parte dos alunos inscritos na **licenciatura**, em 2015/2016, encontrava-se no escalão etário **22-25 anos** (40%) e **26-29 anos** (40%).

Qualidade Alimentar e Nutrição

Este curso tem como objetivos:

Conhecimento dos alimentos desde a sua produção, passando pelo seu processamento industrial, avaliando-os qualitativa e nutricionalmente, sob o ponto de vista da qualidade, segurança alimentar e valor nutricional face às distintas exigências do consumidor.

Formação de técnicos que possam estabelecer uma relação biunívoca entre a produção de alimentos e o seu consumo numa perspetiva de melhoria / diversificação da produção de alimentos e das condições nutricionais da população.

Educação Nutricional e Alimentar.

Técnico Superior de Controlo de Qualidade.

Gestão Alimentar (Creches, Refeitórios, Lares de 3ª idade, Restaurantes, etc.)

Educação para o Consumo Alimentar.

Indústrias Agro-Transformadoras.

Indústrias de Biotecnologia Alimentar.

Laboratórios de Análises.

Empresas / Estabelecimentos de Produtos Alimentares de Elevada Qualidade.

Formação de Empresas (Agro-Pecuárias, Transformadoras, Laboratórios de Análises, Consultadoria).

Atividades de I&D.

Ensino.

Consultoria.

A evolução do número de alunos, nos últimos três anos letivos, foi:

	2013/2014	2014/2015	2015/2016
	Licenciatura	Licenciatura	Licenciatura
Nº de alunos inscritos	27	39	59
Vagas propostas	25	25	25
Colocados no 1º ano	27	17	25
Colocados no 1º ano pela 1ª vez	27	16	22
Regime de reingresso			
Mudança de curso		1	
Transferência			
Titulares de cursos médios e superiores		1	
Titulares de diploma de especialização tecnológica	8	7	6
Regime geral de acesso	16	11	13
Maiores de 23 anos	3	1	4
Diplomados			
Nº de diplomados	0	0	

Evolução do nº de alunos nos últimos três anos letivos

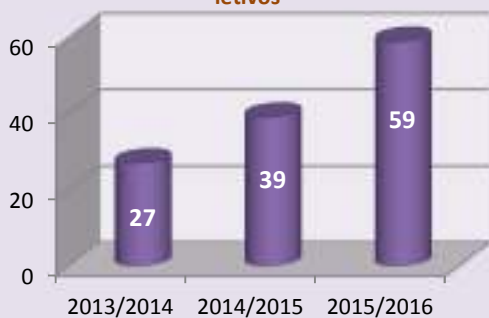

Percentagem de alunos inscritos, no ano letivo 2015/2016, segundo o sexo

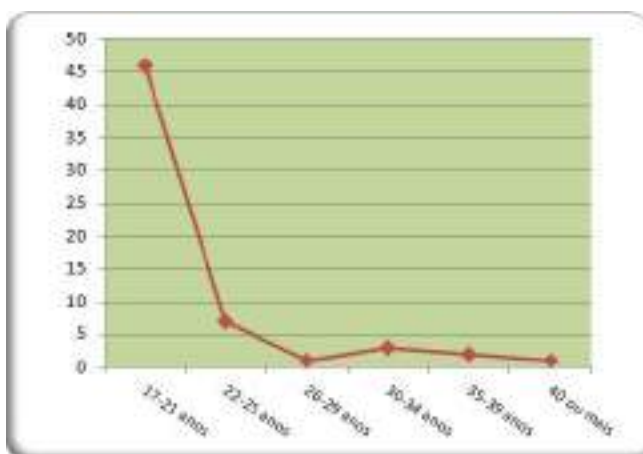
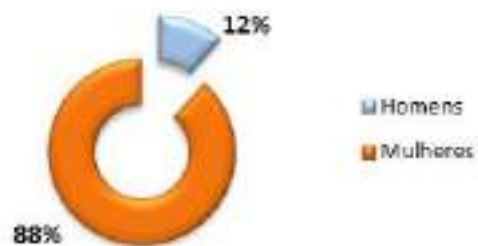

A maior parte dos alunos inscritos na **licenciatura**, em 2015/2016, encontrava-se no escalão etário **17-21 anos** (77%).

Ciência e Tecnologia Animal

Este curso tem como objetivos:

- Preparação de profissionais licenciados, com formação na área da Ciência Animal, nomeadamente nos âmbitos da biotecnologia, produção animal, segurança sanitária, gestão de recursos faunísticos e capacidade de investigação aplicada.
- Conhecer as características das diferentes espécies e raças, bem como fatores condicionantes do bem-estar em animais de produção, de companhia ou em ambiente natural;
- Dominar as técnicas da genética molecular e biotecnologia ao serviço da Ciência Animal;
- Integrar aspetos quantitativos da bioestatística e tecnologias de informação na Ciência Animal;
- Avaliar as necessidades nutricionais dos animais, aliadas às tecnologias da produção vegetal e de recursos alimentares;
- Integrar aspetos da biologia animal com a qualidade ambiental, a biossegurança, a infeciologia e a imunologia;
- Capacitar para a utilização de ferramentas ao serviço da conservação dos recursos genéticos, integrados no agroecossistema global.

A evolução do número de alunos, nos últimos dois anos letivos, foi:

	2014/2015	2015/2016
	Licenciatura	Licenciatura
Nº de alunos inscritos	21	33
Vagas propostas	25	25
Colocados no 1º ano	14	17
Colocados no 1º ano pela 1ª vez	14	16
Regime de reingresso		
Mudança de curso	2	1
Transferência		
Reingresso		
Titulares de diploma de especialização tecnológica	12	8
Regime geral de acesso	6	7
Maiores de 23 anos	1	



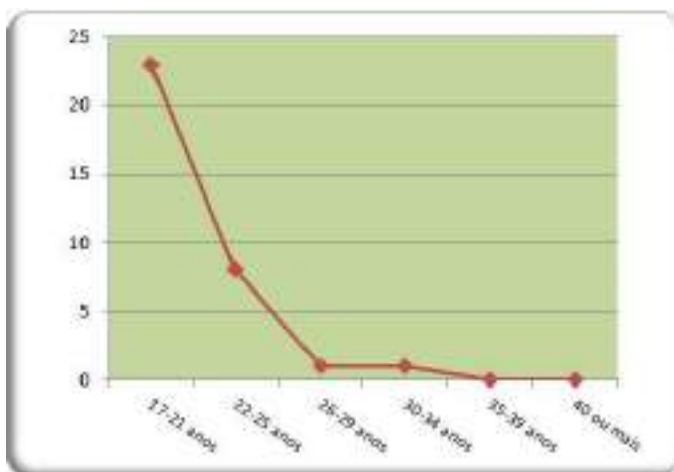

A maior parte dos alunos inscritos na **licenciatura**, em 2015/2016, encontrava-se no escalão etário **17-21 anos (70%)**.

Cursos do 2º ciclo

Qualidade e Tecnologia Alimentar

O Mestrado em **Qualidade e Tecnologia Alimentar** (aprovado por despacho do Senhor Ministro da Ciência, Tecnologia e Ensino Superior de 23 de Outubro de 2008), da Escola Superior Agrária de Viseu, foi planeado tendo em conta as especificações previstas no Decreto-Lei 74/2006, de 24 de Março.

Este Mestrado possibilita uma formação de elevada exigência na área da Qualidade e da Tecnologia Alimentar, permitindo integrar, complementar e desenvolver competências exigíveis, ao nível mais avançado (2º ciclo de Bolonha), tendo em vista o atual mercado de trabalho de todos os técnicos com formação superior na área alimentar.

A estrutura curricular do Curso de Mestrado em Qualidade e Tecnologia Alimentar, cujo plano de estudos foi publicado em Diário da Republica a 13 de Fevereiro de 2009 (2ª Série – nº31), é constituído no primeiro ano por uma componente letiva composta por várias unidades curriculares pertencentes a várias áreas científicas, seguindo-se no segundo ano uma componente que corresponderá à elaboração da dissertação.

Nº de alunos inscritos 2015/2016	25
----------------------------------	----

Nº de alunos diplomados 2014/2015	8
-----------------------------------	---

Tecnologias de Produção Animal

São **competências gerais** deste curso de Mestrado a aquisição e aprofundamento do conhecimento técnico e científico nas várias áreas da produção animal.

São **competências específicas** do ciclo de estudos conducentes ao grau de Mestre em Tecnologias da Produção Animal:

- a) Adquirir hábitos de procedimento experimental com aplicabilidade no setor produtivo;
- b) Desenvolver capacidades de investigação na área da Produção Animal;
- c) Desenvolver uma atitude crítica perante os problemas atuais da produção animal;
- d) Definir os caminhos que conduzam às melhores soluções em áreas específicas da produção animal, orientando as suas preocupações para alguns dos atuais problemas que este sector enfrenta, como é o caso da epidemiovigilância em produção animal e da rastreabilidade dos produtos animais;
- e) Compreender a importância da sustentabilidade da produção animal e respeito pelo ambiente, interligando o adequado tratamento de efluentes com a qualidade ambiental;
- f) Aprofundar a capacidade de resolução de problemas práticos na área da produção animal, racionalizando os fatores de produção de forma sustentada;
- g) Compreender e ter a capacidade de executar e implementar as modernas tecnologias associadas à produção animal;
- h) Compreender os princípios associados à conceção, planeamento e gestão das diversas produções animais recorrendo a novas soluções e tecnologias;
- i) Contribuir para programas de certificação de qualidade e de segurança alimentar.

Nº de alunos inscritos 2015/2016	9
----------------------------------	---

Enfermagem Veterinária de Animais de Companhia

O Mestrado em Enfermagem Veterinária de Animais de Companhia tem como objetivos gerais a formação de Mestres com capacidade técnica e científica vocacionada para intervir nas várias áreas da Enfermagem Veterinária em Animais de Companhia. Como objetivos específicos, o futuro Mestre deverá estar habilitado a definir com nitidez os caminhos que conduzam às melhores soluções profissionais em áreas específicas da Enfermagem Veterinária em Animais de Companhia, orientando as suas preocupações para a complementaridade e o trabalho em equipa veterinária, com especial enfoque no aperfeiçoamento das suas capacidades de apoio ao doente, com respeito pela sensibilidade e especificidade perante os valores dos animais e da afetividade que os seus proprietários lhes dedicam, bem como a aplicação de técnicas de enfermagem, hospitalares e de diagnóstico avançadas, com respeito por princípios éticos elementares, pelo bem-estar dos animais e minimizando o sofrimento dos mesmos.

Nº de alunos inscritos 2015/2016	20
Nº de alunos diplomados 2014/2015	1

Cursos de Pós-graduação

Qualidade e Tecnologia Alimentar	Nº de alunos que concluíram em 2014/2015	4
----------------------------------	--	---

Cursos de especialização tecnológica (CET's)

CET – Tecnologia Alimentar	Nº de alunos que concluíram em 2014/2015	7
CET – Viticultura e Enologia	Nº de alunos que concluíram em 2014/2015	15
CET – Agricultura Biológica	Nº de alunos que concluíram em 2014/2015	13
CET – Produção Animal Sustentável	Nº de alunos que concluíram em 2014/2015	11

Cursos Técnicos Superiores Profissionais (CTESP)

Viticultura e Enologia	Nº de alunos inscritos 2015/2016	18
Produção Animal	Nº de alunos inscritos 2015/2016	8
Tecnologia Alimentar	Nº de alunos inscritos 2015/2016	11
Agricultura Biológica	Nº de alunos inscritos 2015/2016	7

Diplomados da Escola Superior Agrária de Viseu, em 2014/2015

O número de **diplomados**, em 2014/2015, foi de **71**.

	Licenciatura 1º ciclo
21 anos	12
22 anos	12
23 anos	11
24 anos	11
25 anos	8
26 anos	1
27 anos	3
28 anos	2
29 anos	2
30-34 anos	4
35-39 anos	1
Mais de 40 anos	4
Total	71



Maioritariamente, os alunos terminaram a **licenciatura** com **21 anos** (17%), **22 anos** (17%), **23 anos** (15%) e **24 anos** (15%).

Diplomados, em 2014/2015, por classificação final

	Licenciatura 1º ciclo
11 valores	3
12 valores	6
13 valores	32
14 valores	15
15 valores	13
16 valores	2
Total	71
Média global	13



Maioritariamente, os alunos concluíram a **licenciatura** com média de **12 valores** (34%) e **13 valores** (26%).

Diplomados, em 2014/2015, por número de anos letivos da inscrição à conclusão

	Licenciatura 1º ciclo
1 ano	2
2 anos	1
3 anos	23
4 anos	18
5 anos	17
6 anos	4
7 anos	3
8 anos	3
Total	71

Gestão e Informática

Este curso pretende:

- Formar quadros superiores competentes na área dos serviços administrativos, ao nível do saber e do saber fazer, bem como exigir competência na escolha de outros caminhos de ação futura;
- Preparar os discentes para colaborar e desenvolver organizações de âmbito regional, de forma a apresentarem flexibilidade, capacidade de adequação e nível de inovação aos novos contextos de transformação socioeconómica que caracterizam a sociedade contemporânea;
- Providenciar uma sólida formação no domínio das novas tecnologias da informação atenta à experimentação, utilização e divulgação de inovações e aos novos horizontes da globalidade;
- Desenvolver capacidades criativas e de apoio aos novos incentivos da transformação dos mercados e serviços, através de serviços/produtos on-line, nomeadamente na implementação de novas formas de negócio utilizando as tecnologias de informação;
- Assegurar uma formação técnica em áreas como a contabilidade, fiscalidade e auditoria;
- Proporcionar uma formação profissional multifacetada de alto nível, que permita um ingresso fácil na vida empresarial bem como em organizações públicas e privadas representativas do mercado de trabalho;
- Formar profissionais capazes de encontrar ou construir soluções adequadas à resolução de problemas com alguma complexidade das organizações e da sociedade, com recurso às tecnologias de informação;
- Formar técnicos superiores capazes de projetar, dominar e rentabilizar sistemas informáticos aplicados à gestão das organizações;
- Estimular nos discentes o espírito empreendedor na criação do próprio emprego

A evolução do nº de alunos inscritos, nos últimos três anos letivos, foi:

	2013/2014	2014/2015	2015/2016
	Licenciatura	Licenciatura	Licenciatura
Nº de alunos inscritos	34	28	37
Vagas propostas	23	23	23
Colocados no 1º ano	13	10	18
Colocados no 1º ano pela 1ª vez	10	4	14
Regime de reingresso			
Mudança de curso	4	1	1
Transferência			
Reingresso			
Titulares de cursos médios e superiores			
Regime geral de acesso	6	3	9
Cursos de Especialização Tecnológica			1
Maiores de 23 anos			3
Diplomados			
Nº de diplomados	1	4	



Percentagem de alunos inscritos, no ano letivo 2015/2016, segundo o sexo

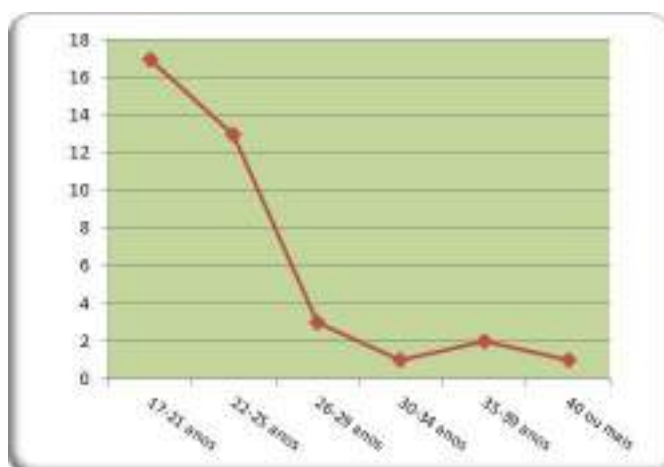

A maior parte dos alunos inscritos na **licenciatura 1º ciclo**, em 2015/2016, encontrava-se no escalão etário **17-21 anos** (46%) e **22-25 anos** (35%).

Engenharia de Informática e de Telecomunicações

Este curso visa:

- Habilitar formação adequada, a técnicos com formação superior na área de Informática e das Telecomunicações mas que a formação interligue uma forte componente técnico-prática;
- Formar técnicos qualificados, de nível superior, nomeadamente na área da Informática e Telecomunicações, de forma a dinamizarem este sector que é vital em termos de modernização local, regional e nacional;
- Desenvolver o espírito empreendedor e dinamizador de forma a promover um desenvolvimento sustentado da região;
- Contribuir, pela investigação, para um desenvolvimento do conhecimento nas áreas do saber;
- Contribuir para o desenvolvimento socioeconómico da região, quer pela criação de emprego quer pela prestação de serviço qualidade, direta ou indiretamente relacionadas com o sector.

A evolução do nº de alunos inscritos, nos últimos três anos letivos, foi:

	2013/2014	2014/2015	2015/2016
	Licenciatura	Licenciatura	Licenciatura
Nº de alunos inscritos	40	38	53
Vagas propostas	23	23	25
Colocados no 1º ano	16	17	27
Colocados no 1º ano pela 1ª vez	12	10	21
Regime de reingresso			
Mudança de curso	2	4	
Reingresso			
Titulares de cursos médios e superiores			1
Regimes especiais			
Regime geral de acesso	5	1	10
Cursos de Especialização Tecnológica	1		9
Maiores de 23 anos	3	6	1
Diplomados			
Nº de diplomados	10	4	



Percentagem de alunos inscritos, no ano letivo 2015/2016, segundo o sexo



A maior parte dos alunos inscritos na **licenciatura 1º ciclo**, em 2015/2016, encontrava-se no escalão etário **22-25 anos (43%)** e **17-21 anos (40%)**.

Gestão Turística, Cultural e Patrimonial

O curso visa habilitar, com formação adequada, técnicos com formação superior na área da Gestão Turística, designadamente nas áreas da Gestão da Cultura e do Património. Deste modo, o curso está estruturado respeitando a necessária ligação entre as áreas do Turismo, da Gestão, da Cultura e do Património, e de outras áreas científicas que serão integradas no Projeto Final a desenvolver pelos alunos.

A evolução do nº de alunos inscritos, nos últimos três anos letivos, foi:

	2013/2014	2014/2015	2015/2016
	Licenciatura	Licenciatura	Licenciatura
Nº de alunos inscritos	64	63	66
Vagas propostas	23	23	23
Colocados no 1º ano	22	24	24
Colocados no 1º ano pela 1ª vez	16	19	20
Regime de reingresso			
Mudança de curso	2	2	1
Reingresso			
Titulares de cursos médios e superiores	2		2
Regime geral de acesso	7	11	16
Maiores de 23 anos	5	4	2
Cursos de Especialização Tecnológica		2	1
Programas de intercâmbio			1
Diplomados			
Nº de diplomados	14	15	



Percentagem de alunos inscritos, no ano letivo 2015/2016, segundo o sexo



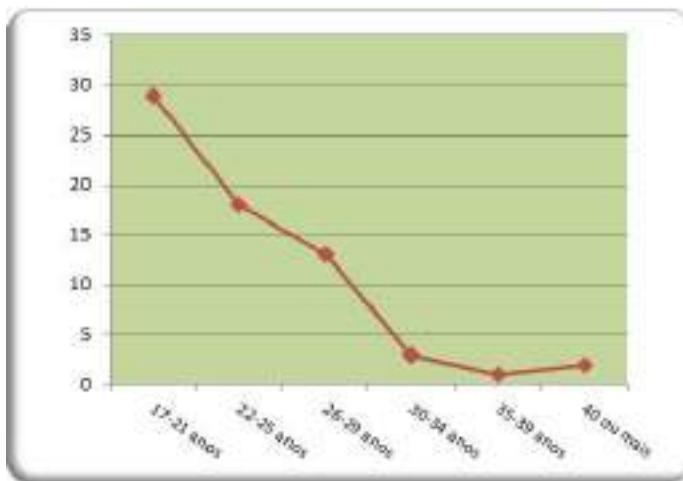

A maior parte dos alunos inscritos na **licenciatura 1º ciclo**, em 2015/2016, encontrava-se no escalão etário **17-21 anos** (44%) e **22-25 anos** (27%).

Serviço Social

A Licenciatura em Serviço Social tem como objetivo formar Técnicos de Serviço Social/Assistentes Sociais, conforme definição constante na Classificação Nacional das Profissões.

A formação proporcionada será desenvolvida através das seguintes dimensões estruturantes do saber (saber, saber-fazer e saber-ser):

- Conhecer a realidade social e societal, nacional e comunitária;
- Aplicar técnicas, estratégias, procedimentos e instrumentos específicos do trabalho social com indivíduos, grupos e organizações, numa ótica não só remediativa mas também preventiva;
- Ser capaz de participar e de liderar a construção, o desenvolvimento e o acompanhamento de projetos de intervenção social, globais e específicos;
- Adotar uma postura pessoal de rigorosa ética profissional e de respeito pelos valores humanos e justiça social, bem como ter consciência plena da interligação entre o seu papel de profissional e o de cidadão, nomeadamente como agente de mudança social;
- Desenvolver competências de participação e de liderança do trabalho em equipa, numa ótica inter e transdisciplinar;
- Desenvolver uma atitude de atualização profissional e investigação permanentes, colaborando ativamente em projetos de investigação-ação.

Entrou em funcionamento, pela primeira vez, no ano letivo 2004/2005.

A evolução do nº de alunos inscritos, nos últimos três anos letivos, foi:

	2013/2014		2014/2015		2015/2016	
	Licenciatura	Licenciatura (pós-laboral)	Licenciatura	Licenciatura (pós-laboral)	Licenciatura	Licenciatura (pós-laboral)
Nº de alunos inscritos	101	48	94	48	89	52
Vagas propostas	30	27	30	27	30	27
Colocados no 1º ano	31	10	39	23	37	24
Colocados no 1º ano pela 1ª vez	26	9	35	19	34	23
Regime de reingresso						
Mudança de curso		1	1	2		
Regressos						
Concursos especiais (Portaria n.º 854/99 de 04.10)	1					
Titulares de cursos médios e superiores	2	1		3		3
Transferência	1	1				
Titulares de diploma de especialização tecnológica			2	13	7	12
Regime geral de acesso	21		30	2	27	4
Maiores de 23 anos	1	6	2			4
Diplomados						
Nº de diplomados	34	18	32	15		



Percentagem de alunos inscritos, no ano letivo 2015/2016, segundo o sexo

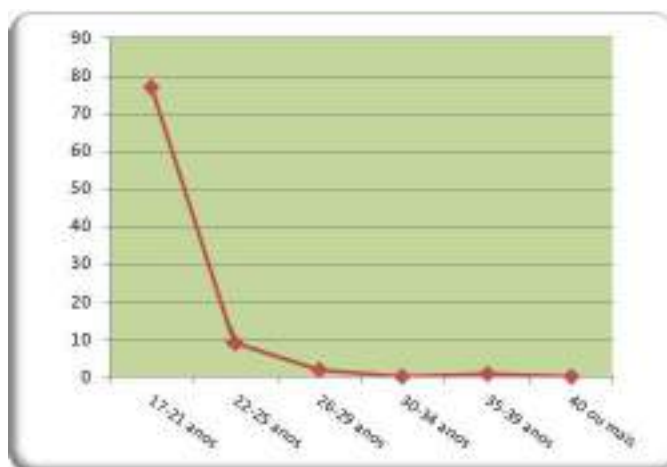

A maior parte dos alunos inscritos na **licenciatura 1º ciclo**, em 2015/2016, encontrava-se no escalão etário **17-21 anos** (81%).

A maior parte dos alunos inscritos na **licenciatura 1º ciclo (pós-laboral)**, em 2015/2016, encontrava-se no escalão etário **17-21 anos** (52%).

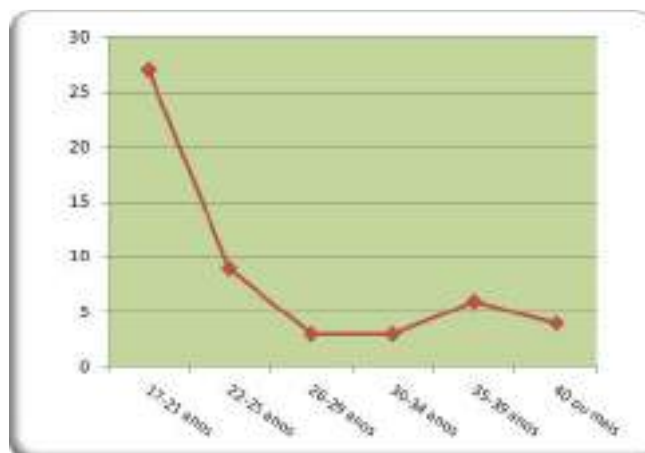

Secretariado de Administração – regime noturno

O objetivo geral do curso é adquirir uma formação conceptual, técnica e humana que permita um desempenho adequado às funções de um profissional de secretariado, pela aprendizagem de métodos de trabalho eficazes e desenvolvimento de competências a nível comunicacional.

Compreender a evolução do secretariado e as suas novas exigências, distinguindo as funções inerentes aos diferentes níveis de secretariado

A evolução do nº de alunos inscritos, nos últimos três anos letivos, foi:

	2013/2014	2014/2015	2015/2016
	Licenciatura	Licenciatura	Licenciatura
Nº de alunos inscritos	44	52	51
Vagas propostas	29	29	30
Colocados no 1º ano	11	24	21
Colocados no 1º ano pela 1ª vez	11	24	21
Regime de reingresso			
Mudança de curso	3	4	
Reingresso			
Cursos de Especialização Tecnológica		6	7
Regime geral de acesso	1	5	2
Titulares de cursos médios e superiores	1		1
Maiores de 23 anos	6	9	11
Diplomados			
Nº de diplomados	6	19	



Percentagem de alunos inscritos, no ano letivo 2015/2016, segundo o sexo

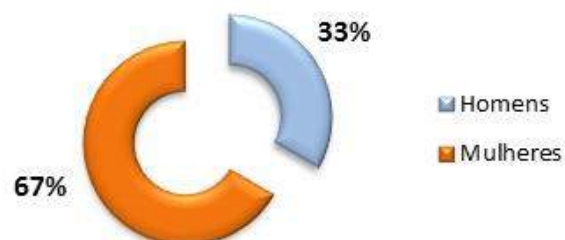

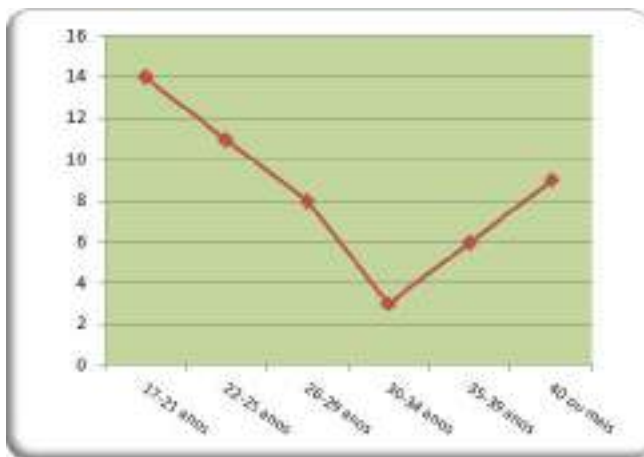

A maior parte dos alunos inscritos, em 2015/2016, encontrava-se no escalão etário **17-21 anos** (27%), **22-26 anos** (22%) e **40 ou mais anos** (18%).

Contabilidade e Auditoria

O curso de Contabilidade e Auditoria tem por **objetivos**:

- Formar quadros superiores competentes na área dos serviços administrativos, que saibam saber fazer, bem como exigir competência na escolha de outros caminhos de **ação** futura;
- A formação de técnicos superiores polivalentes, podendo estes abranger segmentos variados do mercado de trabalho, para além dos inerentes à sua **atividade** base;
- Dar uma preparação interdisciplinar no âmbito de um conjunto de matérias nas áreas científicas da gestão, contabilidade, matemática, direito, informática, economia e auditoria;
- Conferir aos estudantes uma preparação multi e interdisciplinar que os habilite a decidir e a empreender e lhes permita prosseguir carreiras profissionais de sucesso em qualquer sector de **atividade** económica;
- Privilegiar, dentro do possível, o recurso ao estudo de casos e à realização;
- Dar preparação para colaborar e desenvolver instituições de âmbito regional, de forma a apresentarem flexibilidade, capacidade de adequação e nível de inovação aos novos contextos de transformação **socioeconómica** que caracterizam a sociedade contemporânea;
- Providenciar uma sólida formação no domínio das novas tecnologias atenta à experimentação, utilização e divulgação de inovações e aos novos horizontes da globalidade;
- Desenvolver capacidades criativas e de apoio aos novos incentivos da transformação dos mercados e serviços, que começam a caracterizar as novas relações de trabalho na sociedade de hoje;
- Estimular, nos discentes, o espírito empreendedor na criação do próprio emprego

A evolução do nº de alunos inscritos, nos últimos três anos letivos, foi:

	2013/2014		2014/2015		2015/2016	
	Licenciatura	Licenciatura (pós-laboral)	Licenciatura	Licenciatura (pós-laboral)	Licenciatura	Licenciatura (pós-laboral)
Nº de alunos inscritos	32	35	42	18	49	7
Vagas propostas	25	25	25	25	25	0
Colocados no 1º ano	13	8	15	1	20	
Colocados no 1º ano pela 1ª vez	3	6	13		20	
Regime de regresso						
Mudança de curso	2	2	2		1	
Reingresso						
Titulares de cursos médios e superiores	1	1				
Concursos especiais						
Cursos de Especialização Tecnológica			1		3	
Transferência			1		2	
Regime geral de acesso		2	4		12	
Maiores de 23 anos		1	7		4	
Diplomados						
Nº de diplomados	2	7	8	5		



Percentagem de alunos inscritos, no ano letivo 2015/2016, segundo o sexo

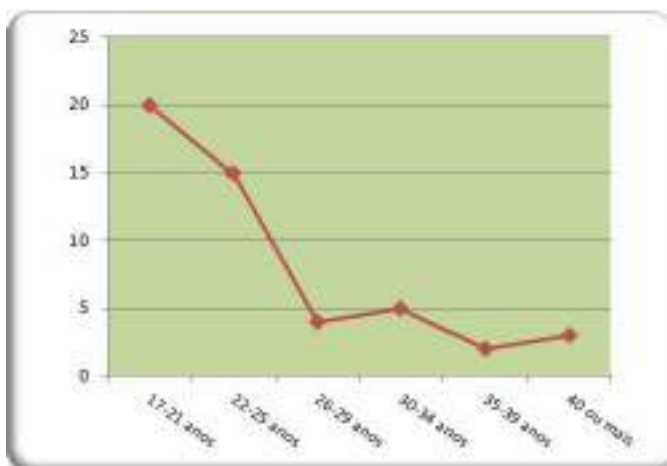

A maior parte dos alunos inscritos no **curso diurno**, em 2015/2016, encontrava-se no escalão etário **17-21 anos (41%)** e **22-25 anos (31%)**.

A maior parte dos alunos inscritos no **curso pós-laboral**, em 2015/2016, encontrava-se no escalão etário **26-29 anos (43%)** e **40 e mais anos (29%)**.

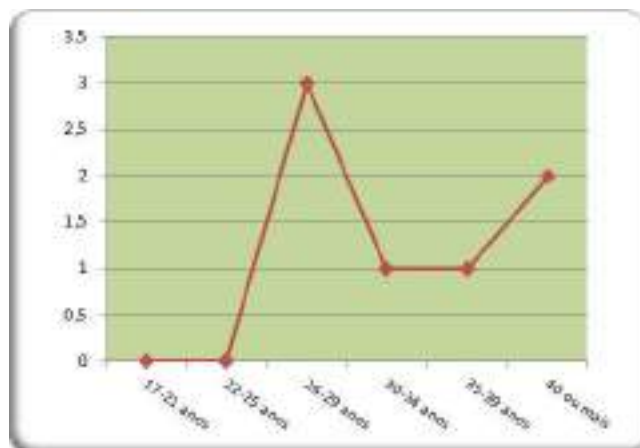

Cursos do 2º ciclo

Gestão de Organizações Sociais

Objetivos: - Assegurar a aquisição de competências científicas, técnicas, humanas e culturais, para que os profissionais sejam capazes de prestar apoio e assistência diferenciada e qualificada;

- Promover a qualificação e a competitividade dos serviços e respostas sociais na área social existentes e/ou a criar na região;
- Desenvolver estratégias de melhoria de qualidade dos programas, incentivos e serviços no âmbito da gestão social;
- Promover a responsabilidade social das organizações e a cultura empreendedora nos indivíduos;
- Promover a criação de estruturas que fomentem o próprio emprego junto dos jovens profissionais da área social;
- Fomentar o conhecimento atualizado das necessidades da população na área social, de forma a oferecer respostas adequadas, competitivas e sustentáveis;
- Desenvolver capacidades de gestão, liderança e negociação em profissionais com esse tipo de responsabilidades;
- Capacitar para o desenvolvimento da investigação na área Social, contribuindo para a criação de evidências científicas.

Nº de alunos inscritos 2015/2016 22

Cursos de especialização Tecnológica (CET's)

Secretariado e assessoria Administrativa	Nº de alunos que concluíram em 2014/2015	15
Serviço Social e Desenvolvimento Comunitário	Nº de alunos que concluíram em 2014/2015	21
Telecomunicações e Redes	Nº de alunos que concluíram em 2014/2015	13
Gestão de Turismo	Nº de alunos que concluíram em 2014/2015	4
Técnicas de Contabilidade	Nº de alunos que concluíram em 2014/2015	4

Cursos Técnicos Superiores Profissionais (CTESP)

Gestão Comercial e Vendas	Nº de alunos inscritos 2015/2016	6
Contabilidade e Fiscalidade para PME	Nº de alunos inscritos 2015/2016	7
Intervenção Comunitária	Nº de alunos inscritos 2015/2016	9
Informática Industrial	Nº de alunos inscritos 2015/2016	10

Diplomados da Escola Superior de Tecnologia e Gestão de Lamego, em 2014/2015

O número de **diplomados**, em 2014/2015, foi de **104**.

	Licenciatura 1º ciclo
22 anos	19
23 anos	20
24 anos	9
25 anos	6
26 anos	7
27 anos	1
28 anos	2
29 anos	3
30-34 anos	13
35-39 anos	12
Mais de 40 anos	12
Total	104



Maioritariamente, os alunos terminaram a **licenciatura** com **23 anos** (19%), **22 anos** (18%) e **30-34 anos** (13%).

Diplomados, em 2014/2015, por classificação final

	Licenciatura 1º ciclo
11 valores	6
12 valores	18
13 valores	51
14 valores	17
15 valores	9
16 valores	1
17 valores	1
18 valores	1
Total	104
Média global	13



Maioritariamente, os alunos concluíram a **licenciatura** com média de **13 valores** (49%) e **12 valores** (17%).

Diplomados, em 2014/2015, por número de anos letivos da inscrição à conclusão

	Licenciatura 1º ciclo
2 anos	1
3 anos	70
4 anos	21
5 anos	8
6 anos	2
7 anos	1
8 anos	1
Total	104

Enfermagem

O Curso de Licenciatura em Enfermagem, enquanto formação inicial, visa assegurar a formação científica, técnica, humana e cultural adequada à prestação e gestão de cuidados de enfermagem ao ser humano ao longo do ciclo vital, dotando-os de capacidades para:

- Participar na formação dos profissionais de saúde;
- Participar na gestão dos serviços e das unidades de saúde;
- Desenvolver a prática da investigação no âmbito da enfermagem.

A evolução do número de alunos, nos últimos três anos letivos, foi:

	2013/2014		2014/2015		2015/2016	
	Licenciatura	Licenciatura 2º Semestre	Licenciatura	Licenciatura 2º Semestre	Licenciatura	Licenciatura 2º Semestre
Nº de alunos inscritos	224	271	255	219	286	103
Vagas propostas	55	45	80		80	
Colocados no 1º ano	58	43	85	102	92	
Colocados no 1º ano pela 1ª vez	58	43	85		91	
Regime de reingresso						
Mudança de curso						
Concursos especiais						
Reingresso					2	
Transferência	3		1			
Regime geral de acesso	55	38	79		75	
Maiores de 23 anos		5	5		15	
Programas de intercâmbio	2					
Diplomados						
Nº de diplomados	54	48	59	57		

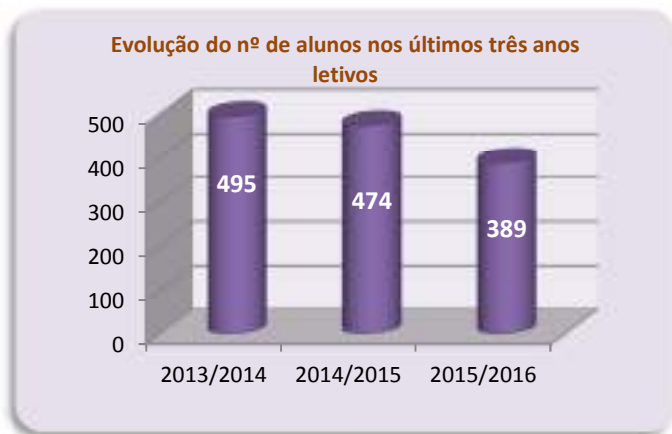

Percentagem de alunos inscritos, no ano letivo 2015/2016, segundo o sexo

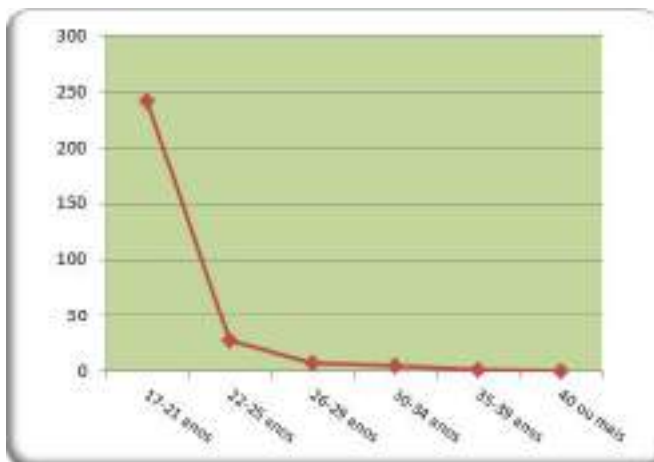
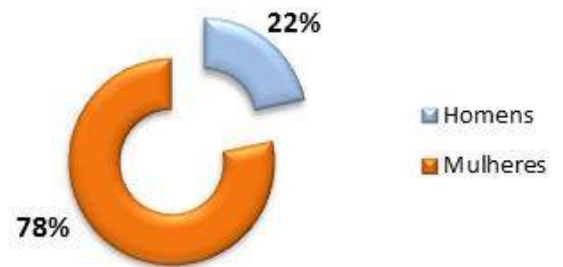

A maior parte dos alunos inscritos, em 2015/2016, no curso de enfermagem, encontrava-se no escalão etário **17-21 anos** (85%).

A maior parte dos alunos inscritos, em 2015/2016, no curso de enfermagem (2º semestre), encontrava-se no escalão etário **22-25 anos** (60%).

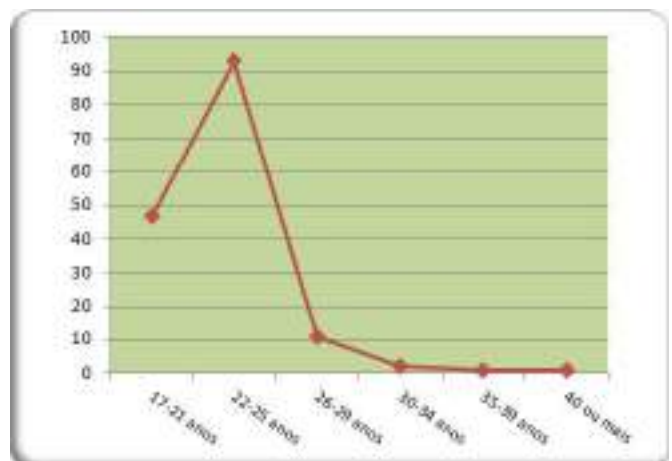

Cursos do 2º ciclo

Enfermagem de Saúde Infantil e Pediatria

Objetivos: -Assegurar a aquisição de competências que habilitem para a prática de enfermagem especializada em saúde infantil e pediatria;

-Facilitar o desenvolvimento pessoal e profissional dos estudantes que lhes permitam uma aprendizagem ao longo da vida de modo auto-orientado e/ou autónomo;

-Habilitar o enfermeiro para integrar equipas multidisciplinares no sentido de contribuírem para a promoção do mais elevado nível de saúde da população infanto-juvenil e da família;

-Capacitar para o desenvolvimento da investigação na área da saúde infantil e pediatria, contribuindo para a criação de evidências científicas.

Nº de alunos inscritos 2015/2016	22
----------------------------------	----

Nº de alunos diplomados em 2014/2015	12
--------------------------------------	----

Enfermagem Médico-Cirúrgica

Objetivos: Assegurar a aquisição e/ou desenvolvimento de competências científicas, técnicas, relacionais, éticas e de investigação adequadas à prestação de cuidados de enfermagem especializados na área de enfermagem médico-cirúrgica. Pretende-se, assim, reforçar as boas práticas profissionais e capacitar para a integração em equipas transdisciplinares e multidisciplinares com o envolvimento dos utentes dos Serviços de Saúde.

Nº de alunos inscritos 2015/2016	43
----------------------------------	----

Nº de alunos diplomados em 2014/2015	15
--------------------------------------	----

Enfermagem de Saúde Materna Obstetrícia e Ginecologia

Objetivos: -Procura refletir a natureza própria do domínio da enfermagem geral e especializada nas diversas áreas de conhecimento, levando o enfermeiro especialista a desenvolver eficazmente a prática de cuidados e as suas competências.

-Tratando-se de um curso de pós-licenciatura preconiza-se a valorização da autoaprendizagem dando ênfase à reflexão crítica face aos *constructos* teóricos materializados em contextos da prática especializada.

-Assegurar a aquisição de competências científicas, técnicas, humanas e culturais adequadas à prestação de cuidados de enfermagem especializados na área de saúde materna obstétrica e ginecologia.

Nº de alunos inscritos 2015/2016	18
----------------------------------	----

Nº de alunos diplomados em 2014/2015	7
--------------------------------------	---

Enfermagem de Reabilitação

Objetivos: Assegurar a aquisição de competências científicas, técnicas, humanas e culturais adequadas à prestação de cuidados de enfermagem especializados na área de reabilitação.

Nº de alunos inscritos 2015/2016	34
Nº de alunos diplomados em 2014/2015	15

Enfermagem Comunitária

Objetivos: -Assegurar a aquisição de competências científicas, técnicas, humanas e culturais, para que os profissionais sejam capazes de prestar assistência diferenciada.

-Habilitar o Enfermeiro para integrar equipas multidisciplinares promotoras de cuidados altamente diferenciados no âmbito da Enfermagem Comunitária.

-Capacitar para o desenvolvimento da investigação na área da Enfermagem Comunitária, contribuindo para a criação de evidência científica.

Nº de alunos inscritos 2015/2016	9
Nº de alunos diplomados em 2014/2015	8

Educação para a Saúde

Objetivos:

Os conhecimentos relativos à educação para a saúde constituem uma mais-valia na resposta às solicitações de que são alvo: Professores/Educadores; Prestadores de Cuidados de Saúde; Supervisores Clínicos; Técnicos de Serviço Social; Outros Profissionais.

O Mestrado em Educação para a Saúde, dirigido a profissionais de diversas áreas, tem como objetivo a aquisição de competências com vista à promoção da saúde individual e coletiva.

Nº de alunos inscritos 2015/2016	22
Nº de alunos diplomados em 2014/2015	17

Cursos de Pós-Licenciatura

Especialização em Enfermagem de Saúde Mental e Psiquiatria	Nº de alunos inscritos 2015/2016	10
--	----------------------------------	----

Cursos de Pós-Graduações

Acupuntura	Nº de alunos inscritos 2015/2016	15
Cuidados Paliativos e Fim de Vida	Nº de alunos inscritos 2015/2016	23
Gestão e Administração dos Serviços de Saúde	Nº de alunos inscritos 2015/2016	43

Diplomados da Escola Superior de Saúde de Viseu, em 2014/2015

O número de **diplomados**, em 2014/2015, foi de **116**.

	Licenciatura 1º ciclo
22 anos	36
23 anos	36
24 anos	19
25 anos	3
26 anos	7
27 anos	2
28 anos	1
30-34 anos	7
35-39 anos	4
Mais de 40 anos	1
Total	116

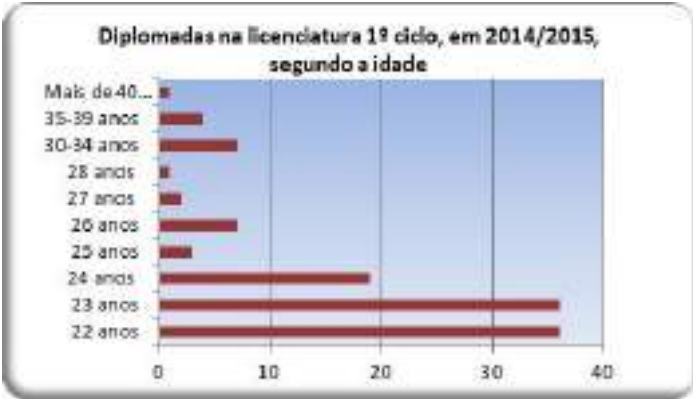

Maioritariamente, os alunos terminaram a **licenciatura** com **22 anos** (31%) e **23 anos** (31%).

Diplomados, em 2014/2015, por classificação final

	Licenciatura 1º ciclo
13 valores	4
14 valores	31
15 valores	57
16 valores	21
17 valores	2
18 valores	1
Total	116
Média global	15



Maioritariamente, os alunos concluíram a **licenciatura** com média de **15 valores** (49%) e **14 valores** (27%).

Diplomados, em 2014/2015, por número de anos letivos da inscrição à conclusão

	Licenciatura 1º ciclo
3 anos	2
4 anos	51
5 anos	54
6 anos	5
7 anos	1
Total	116

Anexo II- Projetos de investigação com financiamento externo

Referência/Designação do projeto/Finalidade	Investigador responsável IPV	Verbas aprovadas- IPV																																													
<p>Projeto nº 23006 2GLAM Desenvolvimento de Laminados de Segunda Geração</p>	<p>Profª Luísa Hora e Prof. Jorge Martins (ESTGV)</p>	<p>219.208,99€</p>																																													
<p>Finalidade: Este projeto visa a introdução de novas e conjugadas funcionalidades em termolaminados, inexistentes nos mercados nacional e internacional, caracterizado pela sua maturidade e estabilidade, proporcionando vantagens competitivas e tecnológicas únicas para penetração nestes mercados. Este projeto permitirá desenvolver termolaminados multifuncionais para: Mobiliário escolar com resistência ao mar, com resistência à abrasão e repelente à sujidade; Bancadas de laboratórios com resistência a agentes químicos fortes e repelente à sujidade; Pavimentos de exterior com resistência U.V., resistência ao mar e resistência à abrasão; Pavimento técnico com propriedades fluorescentes, resistência à abrasão e resistência ao mar, para aplicação em edifícios públicos; Aplicação hospitalar repelente à sujidade e com propriedades antimicrobianas e quadro de escrita e projeção interativo magnético, resistente ao mar e à abrasão.</p>																																															
<p>INÍCIO: 01.01.2013</p> <p>FIM: 31.06.2015</p>																																															
<p>Execução do projeto</p>																																															
<table border="1"> <thead> <tr> <th>Rubricas</th> <th>Elegível</th> <th>Despesa Submetida até 2015</th> <th>Despesa certificada</th> </tr> </thead> <tbody> <tr> <td>Pessoal técnico promotor</td> <td>97.225,26</td> <td>78.084,32</td> <td>78.084,32</td> </tr> <tr> <td>Matérias-primas e subsidiárias</td> <td>27.600,00</td> <td>19.466,60</td> <td>19.357,07</td> </tr> <tr> <td>Aquisição de serviços a terceiros</td> <td>18.200,00</td> <td>7.901,50</td> <td>1.488,30</td> </tr> <tr> <td>Aquisição de instrumentos e equipamentos</td> <td>29.048,91</td> <td>48.843,30</td> <td>14.394,11</td> </tr> <tr> <td>Promoção e divulgação</td> <td>2.500,00</td> <td></td> <td></td> </tr> <tr> <td>Viagens e estadas no estrangeiro</td> <td>7.500,00</td> <td>7.501,73</td> <td>7.501,73</td> </tr> <tr> <td>60Despesas com TOC ou ROC</td> <td>600,00</td> <td>724,50</td> <td>600,00</td> </tr> <tr> <td>Custos indiretos</td> <td>36.534,82</td> <td>16.113,22</td> <td>13.549,21</td> </tr> <tr> <td style="text-align: right;">TOTAL</td> <td>219.208,99</td> <td>178.635,17</td> <td>134.974,74</td> </tr> <tr> <td colspan="2" style="text-align: right;">Taxa de execução</td> <td>81,5%</td> <td></td> </tr> </tbody> </table>				Rubricas	Elegível	Despesa Submetida até 2015	Despesa certificada	Pessoal técnico promotor	97.225,26	78.084,32	78.084,32	Matérias-primas e subsidiárias	27.600,00	19.466,60	19.357,07	Aquisição de serviços a terceiros	18.200,00	7.901,50	1.488,30	Aquisição de instrumentos e equipamentos	29.048,91	48.843,30	14.394,11	Promoção e divulgação	2.500,00			Viagens e estadas no estrangeiro	7.500,00	7.501,73	7.501,73	60Despesas com TOC ou ROC	600,00	724,50	600,00	Custos indiretos	36.534,82	16.113,22	13.549,21	TOTAL	219.208,99	178.635,17	134.974,74	Taxa de execução		81,5%	
Rubricas	Elegível	Despesa Submetida até 2015	Despesa certificada																																												
Pessoal técnico promotor	97.225,26	78.084,32	78.084,32																																												
Matérias-primas e subsidiárias	27.600,00	19.466,60	19.357,07																																												
Aquisição de serviços a terceiros	18.200,00	7.901,50	1.488,30																																												
Aquisição de instrumentos e equipamentos	29.048,91	48.843,30	14.394,11																																												
Promoção e divulgação	2.500,00																																														
Viagens e estadas no estrangeiro	7.500,00	7.501,73	7.501,73																																												
60Despesas com TOC ou ROC	600,00	724,50	600,00																																												
Custos indiretos	36.534,82	16.113,22	13.549,21																																												
TOTAL	219.208,99	178.635,17	134.974,74																																												
Taxa de execução		81,5%																																													
<p>Promotores: Sonae - Indústria de Revestimentos, S.A</p> <p>EuroResinas - Indústrias Químicas, S.A</p> <p>NAUTILUS, S.A.</p> <p>Associação Rede de Competência em Polímeros</p> <p>Universidade do Porto</p> <p>Universidade de Aveiro</p>																																															

Referência/Designação do projeto/Finalidade	Investigador responsável IPV	Verbas aprovadas- IPV
<p>Projeto nº 30178</p> <p>LightFillers</p> <p>Desenvolvimento de partículas de baixa densidade para aplicação na indústria automóvel e do mobiliário</p>	<p>Profª Luísa Hora e Prof. Jorge Martins</p> <p>(ESTGV)</p>	<p>95.197,58€</p>

Finalidade: O projeto visa o desenvolvimento de partículas poliméricas com estrutura alveolar, de elevada estabilidade mecânica e térmica, para aplicação como cargas em painéis derivados de madeira de baixa densidade. Pretende-se que a tecnologia de produção destas partículas (designadas de LDPs) seja compatível com a infra-estrutura tecnológica do promotor. O projeto prevê o fabrico de um protótipo de mobiliário de baixa densidade, que servirá como demonstrador do potencial das LDPs para esta aplicação. Uma outra área de aplicação a explorar será a utilização de LDPs como cargas de baixa densidade para a produção de componentes de matriz termoplástica para a indústria automóvel. Também aqui o projeto visa a fabricação de um protótipo demonstrador da qualidade do produto final.

INÍCIO: **01.04.2013**

FIM: **31.06.2015**

Execução do projeto

Rubricas	Elegível	Despesa Submetida até 2015	Despesa certificada
Pessoal técnico promotor	46.215,15	52.330,38	46.215,15
Matérias-primas e subsidiárias	7.500,00	7.235,60	7.235,60
Aquisição de serviços a terceiros			
Aquisição de instrumentos e equipamentos	17.720,30	34.317,00	7.759,08
Promoção e divulgação	2.500,00		593,35
Viagens e estadas no estrangeiro	4.759,87	5.360,54	3.989,30
Despesas com TOC ou ROC	600,00	1.026,00	660,00
Custos indiretos	15.866,26	13.509,25	13.287,69
TOTAL	95.197,58	113.778,77	79.786,17
	Taxa de execução	119,5%	

Promotores: Euroresinas-Indústrias químicas, SA

Simoldes Plásticos, SA

Associação Rede de Competência em Polímeros

Universidade do Porto

PIEPAssociação- Pólo de Inovação em Engenharia de Polímeros

Referência/Designação do projeto/Finalidade	Investigador responsável IPV	Verbas aprovadas- IPV																																	
<p align="center">Projeto nº 3489</p> <p align="center">2GRAR-Resinas amino de segunda geração</p>	<p align="center">Profª Luísa Hora e Prof. Jorge Martins</p> <p align="center">(ESTGV)</p>	<p align="center">177.008,37€</p>																																	
<p>Finalidade: Desenvolvimento de amino-resina inovadoras para utilização nas indústrias produtoras de derivados de madeira (aglomerados de partículas e MDF) e de painéis impregnados. Neste projeto pretende-se desenvolver resinas que incluam uma ou mais das seguintes características: Grande estabilidade; grande resiliência elástica; e elevada incorporação de matérias-primas de base natura.</p>																																			
<p align="center">INÍCIO: 01-10-2015 FIM: 30-09-2018</p>																																			
<p align="center">Execução do projeto</p> <table border="1" data-bbox="204 943 1251 1379"> <thead> <tr> <th data-bbox="204 943 715 1039">Rubricas</th> <th data-bbox="715 943 1043 1039">Elegível</th> <th data-bbox="1043 943 1251 1039">Despesa Submetida até 2015</th> </tr> </thead> <tbody> <tr> <td>Pessoal técnico promotor</td> <td align="right">125.185,44</td> <td></td> </tr> <tr> <td>Matérias-primas e subsidiárias</td> <td align="right">27.509,74</td> <td></td> </tr> <tr> <td>Aquisição de serviços a terceiros</td> <td align="right">2.700,00</td> <td></td> </tr> <tr> <td>Aquisição de instrumentos e equipamentos</td> <td align="right">27.520,57</td> <td></td> </tr> <tr> <td>Promoção e divulgação</td> <td align="right">1.500,00</td> <td></td> </tr> <tr> <td>Viagens e estadas no estrangeiro</td> <td align="right">4.933,15</td> <td></td> </tr> <tr> <td>Despesas com TOC ou ROC</td> <td></td> <td></td> </tr> <tr> <td>Custos indiretos</td> <td align="right">46.662,14</td> <td></td> </tr> <tr> <td align="right">TOTAL</td> <td align="right">236.011,07</td> <td align="right">0,00</td> </tr> <tr> <td align="right" colspan="2">Taxa de execução</td> <td align="right">0%</td> </tr> </tbody> </table>			Rubricas	Elegível	Despesa Submetida até 2015	Pessoal técnico promotor	125.185,44		Matérias-primas e subsidiárias	27.509,74		Aquisição de serviços a terceiros	2.700,00		Aquisição de instrumentos e equipamentos	27.520,57		Promoção e divulgação	1.500,00		Viagens e estadas no estrangeiro	4.933,15		Despesas com TOC ou ROC			Custos indiretos	46.662,14		TOTAL	236.011,07	0,00	Taxa de execução		0%
Rubricas	Elegível	Despesa Submetida até 2015																																	
Pessoal técnico promotor	125.185,44																																		
Matérias-primas e subsidiárias	27.509,74																																		
Aquisição de serviços a terceiros	2.700,00																																		
Aquisição de instrumentos e equipamentos	27.520,57																																		
Promoção e divulgação	1.500,00																																		
Viagens e estadas no estrangeiro	4.933,15																																		
Despesas com TOC ou ROC																																			
Custos indiretos	46.662,14																																		
TOTAL	236.011,07	0,00																																	
Taxa de execução		0%																																	
<p align="center">Promotores: Euroresinas-Indústrias químicas, SA</p> <p align="center">Associação Rede de Competência em Polímeros</p> <p align="center">Universidade do Porto</p>																																			

Referência/Designação do projeto/Finalidade	Investigador responsável IPV	Verbas aprovadas- IPV	Verba global do projeto																		
<p align="center">Projeto nº 21587 AQUASENSE</p> <p>Sistema Autónomo de Monitorização de Culturas e Controlo Inteligente de Irrigação</p>	<p align="center">Profº Pedro Rodrigues (ESAV)</p>	<p align="center">168.674,18 €</p>	<p align="center">415.586,39€</p>																		
<p>Objetivo: Este projeto visa implementar um sistema integrado para a gestão autónoma do controlo da rega em agricultura de precisão e para otimização das aplicações de tratamentos contra pragas e doenças. O projeto aposta no desenvolvimento de um sistema automático e inteligente para gestão autónoma do controlo da rega em agricultura de precisão e na otimização das aplicações de tratamentos contra pragas e doenças</p>																					
<p>Docentes envolvidos:</p>	<p>Pedro Rodrigues, João Paulo Gouveia, Anabela Nave, Cristina Amaro da Costa e Daniela de V. T. A. Costa</p>																				
<p align="center">INÍCIO: 01.09.2011</p>																					
<p align="center">FIM: 27.02.2015</p>																					
<p align="center">Execução do projeto</p> <table border="1" data-bbox="197 931 1441 1137"> <thead> <tr> <th>Rubricas</th> <th>Elegível</th> <th>Despesa Certificada</th> </tr> </thead> <tbody> <tr> <td>Pessoal técnico promotor</td> <td align="right">165.284,62</td> <td align="right">165.284,62</td> </tr> <tr> <td>Aquisição de serviços a terceiros</td> <td align="right">2.600,00</td> <td align="right">2.110,00</td> </tr> <tr> <td>Aquisição de instrumentos e equipamentos</td> <td align="right">789,56</td> <td align="right">291,38</td> </tr> <tr> <td align="right">TOTAL</td> <td align="right">168.674,18</td> <td align="right">167.686,00</td> </tr> <tr> <td align="right" colspan="2">Taxa de execução</td> <td align="right">99%</td> </tr> </tbody> </table>				Rubricas	Elegível	Despesa Certificada	Pessoal técnico promotor	165.284,62	165.284,62	Aquisição de serviços a terceiros	2.600,00	2.110,00	Aquisição de instrumentos e equipamentos	789,56	291,38	TOTAL	168.674,18	167.686,00	Taxa de execução		99%
Rubricas	Elegível	Despesa Certificada																			
Pessoal técnico promotor	165.284,62	165.284,62																			
Aquisição de serviços a terceiros	2.600,00	2.110,00																			
Aquisição de instrumentos e equipamentos	789,56	291,38																			
TOTAL	168.674,18	167.686,00																			
Taxa de execução		99%																			
<p align="center">Promotores: UAVision, Engenharia de Sistemas, Lda Instituto Politécnico de Viseu Sociedade Agrícola Terra da Eira SAG, Lda</p>																					

Referência/Designação do projeto/Finalidade	Investigador responsável IPV	Verbas aprovadas-IPV	Verba global do projeto
<p>Projeto nº 38612</p> <p>PROFITAPPLE</p> <p>Integração da produção de sumos concentrados de maçã com a valorização dos seus subprodutos</p>	<p>Profª Dulcineia</p> <p>(ESAV)</p>	149.011,83€	

Objetivo: Neste projeto propõe-se a valorização do bagaço de maçã por extração de produtos com maior valor acrescentado. Pretende-se ainda efetuar a normalização do condensado de aroma nos teores do composto maioritário, a fim de aumentar a sua rendibilidade. Um segundo condensado de aroma e outros compostos extraídos a partir do bagaço de maçã serão utilizados no melhoramento dos produtos comercializados pela Indumape. Prevê-se a produção de derivados dos subprodutos ricos em fibra dietética e com atividade antioxidante para aplicação na indústria alimentar. Parte do subproduto será investigada para produção de novas formulações para alimentos para animais enriquecidos em fibras e óleo, a serem comercializados pela Ovargado. Este projeto visa a integração da produção de sumos concentrados de maçã com a valorização dos seus subprodutos, incrementando a cadeia de valor dos produtos já comercializados pela Indumape, como também a criação de novos produtos por ambas as empresas do consórcio.

Docentes envolvidos: António Pinto, Cristina Amaro da Costa, Fernando Gonçalves, José Manuel Costa

INÍCIO: **01.09.2013**

FIM: **31.06.2015**

Execução do projeto

Rubricas	Elegível	Despesa Submetida até 2015	Despesa certificada
Pessoal técnico promotor	92.052,15	120.948,41	92.036,43
Matérias-primas e subsidiárias	21.700,00	22.593,85	21.700,00
Aquisição de serviços a terceiros	3.043,55	208,89	208,89
Aquisição de instrumentos e equipamentos	580,83		
Promoção e divulgação	2.00,00	5,67	5,67
Viagens e estadas no estrangeiro	4.800,00	4.095,93	3.028,93
Custos indiretos	24.835,30	6.625,38	6.625,38
TOTAL	149.011,83	157.521,68	126.648,84
	Taxa de execução	105,7%	

Promotores: Indumape- Industrialização de Fruta, SA

Universidade de Aveiro

Ovargado

Referência/Designação do projeto/Finalidade	Investigador responsável IPV	Verbas aprovadas-IPV	Verba global do projeto															
Plantas: da origem ao consumo	Prof ^a Paula Correia (ESAV)	830,00€	830,00€															
Objetivos: Realização de trabalhos laboratoriais relacionados com a propagação e desenvolvimento de plantas, bem com a utilização de plantas na alimentação humana.																		
Docentes envolvidos:	Paula Correia e Helena Esteves Correia																	
INÍCIO: 20.07.2015																		
FIM: 24.07.2015																		
Execução do projeto																		
<table border="1" style="width: 100%; border-collapse: collapse;"> <thead> <tr> <th style="width: 40%;">Rubricas</th> <th style="width: 30%;">Elegível</th> <th style="width: 30%;">Despesa</th> </tr> </thead> <tbody> <tr> <td>Consumíveis</td> <td style="text-align: right;">260,00</td> <td style="text-align: right;">260,00</td> </tr> <tr> <td>Outros (refeições alunos, etc)</td> <td style="text-align: right;">570,00</td> <td style="text-align: right;">118,20</td> </tr> <tr> <td style="text-align: right;">TOTAL</td> <td style="text-align: right;">830,00</td> <td style="text-align: right;">378,20</td> </tr> <tr> <td colspan="2" style="text-align: right;">Taxa de execução</td> <td style="text-align: right;">46%</td> </tr> </tbody> </table>				Rubricas	Elegível	Despesa	Consumíveis	260,00	260,00	Outros (refeições alunos, etc)	570,00	118,20	TOTAL	830,00	378,20	Taxa de execução		46%
Rubricas	Elegível	Despesa																
Consumíveis	260,00	260,00																
Outros (refeições alunos, etc)	570,00	118,20																
TOTAL	830,00	378,20																
Taxa de execução		46%																
<p>Atividades realizadas: Multiplicação e propagação de plantas: aulas laboratoriais e visita de estudo às diversas áreas de produção/investigação da quinta pedagógica da ESAV. Realização de trabalho de campo para recolha de material seguido de trabalho laboratorial.</p> <p>Utilização de plantas na alimentação humana: características físicas e químicas.</p> <p>Conservação e processamento: Ensaio tecnológicos e ensaios laboratoriais.</p> <p>Higiene e segurança no consumo de alimentos: Análise de alimentos processados (físico-química e microbiológica).</p>																		
Instituição financiadora:	Ciência Viva. Ocupação Científica de jovens nas férias. Agência Nacional para a Cultura Científica e Tecnológica.																	

Referência/Designação do projeto/Finalidade	Investigador responsável IPV	Verbas aprovadas- IPV	Verba global do projeto												
GLUPPOR	Profª Dulcineia Fererira (ESAV)	1.000,00€	1.000,00€												
Objetivos: Concretização da 11th International Meeting of the Portuguese Carbohydrate Chemistry Group and 6th Iberian Carbohydrate Meeting .															
Docentes envolvidos:	Paula Correia e Helena Esteves Correia														
INÍCIO: 09.06.2015															
FIM: 13.06.2015															
Execução do projeto															
<table border="1" style="width: 100%; border-collapse: collapse;"> <thead> <tr> <th style="width: 40%;">Rubricas</th> <th style="width: 30%;">Elegível</th> <th style="width: 30%;">Despesa</th> </tr> </thead> <tbody> <tr> <td>Alojamento</td> <td style="text-align: center;">1.000,00</td> <td style="text-align: center;">1.000,00</td> </tr> <tr> <td style="text-align: right;">TOTAL</td> <td style="text-align: center;">1.000,00</td> <td style="text-align: center;">1.000,00</td> </tr> <tr> <td colspan="2" style="text-align: right;">Taxa de execução</td> <td style="text-align: center;">100%</td> </tr> </tbody> </table>				Rubricas	Elegível	Despesa	Alojamento	1.000,00	1.000,00	TOTAL	1.000,00	1.000,00	Taxa de execução		100%
Rubricas	Elegível	Despesa													
Alojamento	1.000,00	1.000,00													
TOTAL	1.000,00	1.000,00													
Taxa de execução		100%													
Atividades realizadas: Operacionalização da 11th International Meeting of the Portuguese Carbohydrate Chemistry Group and 6th Iberian Carbohydrate Meeting .															
Instituição financiadora:	Fundação para a Ciência e Tecnologia (FCT).														

II.1- Projetos finalizados em 2013 com certificação de despesas em 2014

Referência/Designação do projeto/Finalidade	Investigador responsável IPV	Verbas aprovadas- IPV
---	------------------------------	-----------------------

<p align="center">PTDC/CVT/101999/2008 Melhoramentos na perfusão sanguínea cerebral e na perfusão dos órgãos corporais durante procedimentos anestésicos</p>	<p align="center">Profª Helena Vala (ESAV)</p>	<p align="center">52.709,00€</p>																		
<p>Finalidade: - Estudar os efeitos da reposição de volume intravascular com o coloide HES 130/0.4, comparativamente com o cristalóide Ringer Lactato, na reação hemodinâmica e na perfusão tecidual e oxigenação em suínos submetidos a hemorragia aguda, sob anestesia total intravenosa com propofol e remifentanil, bem como de desenvolver um método de avaliação morfológica semiquantitativa e quantitativa da mucosa intestinal em suínos, no âmbito do Projeto Melhoramentos na Perfusão Sanguínea Cerebral e na Perfusão dos Órgãos Corporais Durante Procedimentos Anestésicos.</p>																				
<p align="center">INÍCIO: 13.06.2010 FIM: 11.12.2013</p>																				
<p align="center">Execução do projeto</p> <table border="1" data-bbox="264 891 1267 1097"> <thead> <tr> <th>Rubricas</th> <th>Aprovado (inicial)</th> <th>Despesa Certificada</th> </tr> </thead> <tbody> <tr> <td>Aquisição de bens e serviços (AQ)</td> <td align="right">10.433,00</td> <td align="right">10.403,30</td> </tr> <tr> <td>Equipamento (E))</td> <td align="right">33.491,11</td> <td align="right">33.131,03</td> </tr> <tr> <td>Gastos gerais (GG)</td> <td align="right">8.785,00</td> <td align="right">8.706,87</td> </tr> <tr> <td align="right">Totais</td> <td align="right">52.709,00</td> <td align="right">52.241,20</td> </tr> <tr> <td align="right" colspan="2">Taxa de execução</td> <td align="right">99%</td> </tr> </tbody> </table>			Rubricas	Aprovado (inicial)	Despesa Certificada	Aquisição de bens e serviços (AQ)	10.433,00	10.403,30	Equipamento (E))	33.491,11	33.131,03	Gastos gerais (GG)	8.785,00	8.706,87	Totais	52.709,00	52.241,20	Taxa de execução		99%
Rubricas	Aprovado (inicial)	Despesa Certificada																		
Aquisição de bens e serviços (AQ)	10.433,00	10.403,30																		
Equipamento (E))	33.491,11	33.131,03																		
Gastos gerais (GG)	8.785,00	8.706,87																		
Totais	52.709,00	52.241,20																		
Taxa de execução		99%																		

III. Investigação

A-Escola Superior de Educação

PUBLICAÇÕES DE RESUMOS EM EVENTOS CIENTÍFICOS INTERNACIONAIS EM REVISTA INDEXADA

- Araújo, L., Brandão, D., Duarte, N., Teixeira, L., Alves, S., Paúl, C. & Ribeiro, O. (2015). Life satisfaction and positive aspects of caregiving among centenarians proxies: the more dependent the better?. *The Gerontologist*, 55 (Suppl 2), 657.
- Araújo, L., Figueiredo, M., Amante, M. J. & Ribeiro, E. (2015). As potencialidades do photovoice enquanto metodologia participativa na formação de Educadores Sociais. *Revista de Estudios e Investigación en Psicología y Educación*, Extra (6), 72-75.
- Araújo, L., Ribeiro, O., Teixeira, L. & Paúl, C. (2015). Being successful aged at one hundred years old: alternative and subjective criteria. *The Gerontologist*, 55 (Suppl 2), 269.
- Brandão, D., Oliveira, M., Teixeira, L., Araújo, L. & Paul, C. (2015). Anxiety and depression symptoms among centenarian's offspring. *The Gerontologist*, 55 (Suppl 2), 427.
- Costa, M., Cardoso, A. P., Lacerda, C., Lopes, A. & Gomes, C. (2015). Homework in primary education from the perspective of teachers and pupils. In Melis Y. Minas (Ed.), *6th International Conference on Education & Educational Psychology (ICEEPSY2015)*, Abstract Book (p. 33). Istanbul: Future Academy (e-ISSN: 1986-3020).
- Felizardo, S. A., Ferreira, J., Pereira, M., Ribeiro, E. & Amante, M. J. (2015). Families of children with SEN: perceptions of social support and parental well-being. In Academic World Education and Research Center (Org.), *4th World Conference on Psychology and Sociology*, Abstract Book: AWER Center.
- Felizardo, S. A., Ribeiro, E. & Amante, M. J. (2015). Parental adjustment to disability, stress indicators and the influence of social support. In Melis Y. Minas (Ed.), *6th International Conference on Education & Educational Psychology (ICEEPSY2015)*, Abstract Book (p. 139). Istanbul: Future Academy (e-ISSN: 1986-3020). Retrieved from [http://dx.doi.org/10.15405/iceepsy2015\(1986-3020\)](http://dx.doi.org/10.15405/iceepsy2015(1986-3020)).
- Felizardo, S. A., Silva, A. I., & Cardoso, A. P. (2015). Educational strategies that promote the inclusion of children with autism disorders. In Melis Y. Minas (Ed.), *6th International Conference on Education & Educational Psychology (ICEEPSY2015)*, Abstract Book (p. 187). Istanbul: Future Academy (e-ISSN: 1986-3020). Retrieved from [http://dx.doi.org/10.15405/iceepsy2015\(1986-3020\)](http://dx.doi.org/10.15405/iceepsy2015(1986-3020)).
- Machado-Rodrigues A. M., Fernandes, R., Gama, A., Mourão, I., Nogueira, H., Rosado, V. & Padez, C. (2015). Does rural/urban location moderate associations between weight status and children's dietary habits? *European Journal of Epidemiology*, 30(6) (Suppl. 1), S131. (ISSN: 0393-2990). [Impact Factor: 5,147]
- Machado-Rodrigues A. M., Fernandes, R., Gama, A., Mourão, I., Nogueira, H., Rosado, V. & Padez, C. (2015). Waist circumference and sedentary behaviour assessed by accelerometry in rural youth. *European Journal of Epidemiology*, 30(6) (Suppl. 1), S130. (ISSN: 0393-2990). [Impact Factor: 5,147]
- Machado-Rodrigues A. M., Fernandes, R., Gama, A., Mourão, I., Nogueira, H., Rosado, V. & Padez, C. (2015). Child weight and its association with food habits in Portuguese children. *European Journal of Epidemiology*, 30(6) (Suppl. 1), S133. (ISSN: 0393-2990). [Impact Factor: 5,147]
- Machado-Rodrigues A. M., Gama, A., Mourão, I., Nogueira, H., Rosado, V. & Padez, C. (2015). Association between healthy and unhealthy dietary habits with weight status in pre-school children. *European Journal of Epidemiology*, 30(6) (Suppl. 1), S132. (ISSN: 0393-2990). [Impact Factor: 5,147]
- Ribeiro, E. & Felizardo, S. (2015). Narratives about the identity of the child and pedagogy: Contributions to an epistemology of practice [abstract]. In European Educational Research Association, EERA (Org.), *European Conference on Educational Research (ECER 2015)*, *Education and Transition: Contributions from Educational Research, NW 10 SES 03, Teacher Education Research*. Retrived

from <https://www.conftool.com/ecer2015/index.php?> page=show
Abstract&form_id=1855&show_abstract=1.

- Ribeiro, E., Felizardo, S. & Gonçalves, S. (2015). Evaluation of the families satisfaction supported by a local team of early intervention [abstract]. In European Educational Research Association, EERA (Org.), *European Conference on Educational Research (ECER 2015), Education and Transition: Contributions from Educational Research, NW 14 SES 07, Communities, Families and Schooling in Educational Research*. Retrived from <https://www.conftool.com/ecer2015/index.php?> page=show Abstract&form_id=2020&show_abstract=1.
- Ribeiro, O., Brandão, D., Araújo, L., Afonso, R. & Paul, C. (2015). The symbolic contribution of centenarians in family life. *The Gerontologist*, 55 (Suppl. 2), 106.
- Ribeiro, O., Brandão, D., Araújo, L., Duarte, N., Teixeira, L. & Paul, C. (2015). Centenarians' offspring and caregiving duties: Challenged identities and relationships. *The Gerontologist*, 55 (Suppl. 2), 13.

PUBLICAÇÕES DE ARTIGOS EM ATAS DE EVENTOS INTERNACIONAIS

- Albuquerque, H., Ferreira da Silva, A. & Martins, F. (2015). Revitalização das salinas costeiras tradicionais através do turismo de saúde e bem-estar. *VIII Congresso sobre Planeamento e Gestão das Zonas Costeiras dos Países de Expressão Portuguesa*. Edição e revisão de Carlos Coelho et al. Associação Portuguesa de Recursos Hídricos, ISBN: 978-989-8509-12-3. <http://www.aprh.pt/ZonasCosteiras2015/programa.html>
- Augusto, L. (2015). Identidade de um destino turístico online: comunicação e fotografia. *Designa 2015 International Conference on Design Research, Book of Abstracts*. Covilhã: Universidade da Beira Interior.
- Augusto, L. & Silveirinha, M. J. (2015). Tourist destination image in the new technological environments: dialogism under the public relations gaze. *4th International M-Sphere Conference for Multidisciplinarity in Science & Business, Book of Abstracts*. Dubrovnik, Croácia. (ISBN: 978-953-7930-07-3)
- Augusto, L. & Silveirinha, M. J. (2015). Diálogo e o meio para uma cultura de mobilidade. *I Congresso Internacional sobre Cultura, Culturas em Movimento, Book of Abstracts*. Covilhã: Universidade da Beira Interior.
- Balula, J. P., Pinho, S. & Amante, S. (2015). Promoção da interculturalidade a partir dos manuais escolares de Português. *Revista de Estudios e Investigación en Psicología y Educación*, V. Ext. 8, 38-42.
- Barroso, P. (2015) Keith Haring's personal visual lexicon and public semiotic-art. in P. S. Neves, & D. V. de F. Simões (Eds.) *Lisbon Street Art & Urban Creativity 2014 International Conference Book*, Lisboa: Faculdade de Belas Artes da Universidade de Lisboa. (ISBN: 978-989-20-5138-3)
- Cardoso, A. P. (2015). Action research and teacher training challenges in Polytechnic Higher Education. In P. Vaz-Rebelo et al. (Eds.), *Professional development of teacher educators: Bringing together policy, practice and research, Proceedings of the 4th ATEE Winter Conference* (pp. 589-594). Brussels, Belgium: ATEE (Association for Teacher Education in Europe). (ISBN: 9789081563994; EAN: 9789081563994)
- Cardoso, A. P., Ferreira, M., Abrantes, J. L. & Seabra, C. (2015). Conscientiousness and intrinsic motivation as predictors of learning perception and academic achievement. In T. Vranesevic, D. Perucic, C. Seabra, M. Mandic, & D. Dobrinic (Eds.), *2015 M-SPHERE Book of Papers* (pp. 168-175). Dubrovnik, Croatia.
- Ferreira, A. F., Amante, M. J. & Fonseca, S. (2015). Linguagem e vinculação em crianças vítimas de negligência parental: Um estudo exploratório. In L. S. Almeida, A. M. Araújo, J. F. Cruz, J. C. Morais, & M. R. Simões (Orgs.), *Atas do 2º Congresso Internacional Psicologia, Educação e Cultura* (pp. 231-244). Vila Nova de Gaia: Edições ISPGaya. (ISBN: 978-972-8182-17-5)
- Ferreira, V., Santo, L. & Santo, P. (2015). The mediator role of leadership in the relationship between knowledge management and the relationship between employees. *16th European Conference on Knowledge Management in The Role of KM in Building Resilience*, Udine, Italy. (ISBN: 978-1-910810-46-0)
- Figueiredo, M. P., Figueiredo, A. & Rego, B. (2015). Peer interaction in mixed age groups: a study in the computer area of an early childhood education center in Portugal. In *ICERI2015 Proceedings*

- (pp. 2548-2554). Sevilha: IATED.
- Gonçalves, N. & Figueiredo, M. P. (2015). Free software and free culture in higher education: pipelines and workflows for creative purposes. In *ICERI2015 Proceedings* (pp. 2592-2599). Sevilha: IATED.
- Lacerda, C. (2015). As opções políticas nos meandros das conceções e práticas dos professores. *Revista de Estudos e Investigación en Psicología y Educación*. Extra (6). (eISSN: 2386-7418). DOI: <http://dx.doi.org/10.17979/reipe.2015.0.06.5644>
- Lacerda, C. (2015). Da política educativa nacional e supranacional às práticas curriculares. *Actas II Colóquio Internacional de Ciências Sociais da Educação – O Governo das Escolas: Atores, Políticas e Práticas*, 38-47. Disponível em http://webs.ie.uminho.pt/iicicse/files/ATAS-IICICSE_CS2015.pdf
- Laranjeira, V., Cardoso, A. P. & Rocha, J. (2015). Interdisciplinarity in the 1st Cycle of Basic Education: Teachers' perceptions and practices. In L. Gómez Chova, A. López Martínez, & I. Candel Torres (Eds.), *Proceedings of EDULEARN15 Conference, 7th International Conference on Education and New Learning Technologies* (pp. 4872-4879). Barcelona: IATED Academy. (ISBN: 978-84-606-8243-1)
- Marques, A., Cruz, R. & Santo, P. (2015). O impacto das características do *website* e da personalidade na lealdade à marca *booking.com* mediados pela e-satisfação e e-confiança. *XXV Jornadas Hispano-Lusas de Gestión Científica in Enfoques empresariales de la Gestión Científica: Transferência de conocimiento a la empresa*, Ourense. (ISBN: 978-84-697-2121-6)
- Melão, D. (2015). Qualidade e credibilidade no ciberjornalismo: representações de estudantes do 1.º ciclo de estudos em Comunicação Social. In A. I. Reis, F. Zamith, H. Bastos & P. Jerónimo (Org.), *Qualidade e Credibilidade no Ciberjornalismo – Livro de Atas do IV Congresso Internacional de Ciberjornalismo* (pp. 143-157). Porto: Observatório do Ciberjornalismo. (ISBN 978-989-98199-1-7). Disponível em <http://hdl.handle.net/10400.19/2749>
- Menezes, L., Delplancq, V., & Castanheira, G. (2015). Classe de Mathématiques réalité et communication. *Actes de la conférence CIEAEM 66, Quaderni di Ricerca in didattica*, 121-128. (ISSN 1592-44)
- Miranda-Pinto, M. S. (2015). Dinâmicas e interações em ambientes pessoais de aprendizagem no ensino superior. In CD de Atas da IX Conferência Internacional de TIC na Educação – *Challenges 2015 – Meio século de TIC na educação*. Organizado por M. Gomes, A. Osório, & L. Valente. Braga: Universidade do Minho. (ISBN: 978-989-97374-3-3).
- Miranda-Pinto, M. S. (2015). Pedagogical potential of personal learning environments in higher education in sapo campus platform. In CD de Atas da EDULEARN15, *The 7th annual International Conference on Education and New Learning Technologies*. Barcelona. (ISBN: 978-84-606-8243-1)
- Monteiro, A., Antunes, J. & Matias, M. (2015). *Estratégia de marketing territorial para a região de Moimenta da Beira*. (ISBN: 978-989-97258-3-6)
- Morais, N. S. & Ramos, F. (2015). Preferências no uso de tecnologias da comunicação: a influência da dimensão do género entre os estudantes do ensino superior. In *Atas do XVII Simpósio Internacional de Informática Educativa (SIIIE)*. Setúbal: Escola Superior de Educação de Setúbal.
- Oliveira, A. M. (2015). *Evidência das Neurociências no processamento da(s) língua(s)*. Évora: IALT Proceedings.
- Pereira, C., Cardoso, A. P. & Rocha, J. (2015). Group work as a factor enhancing curriculum integration in primary education. In C. Leite, A. Mouraz & P. Fernandes (Orgs.), *Curriculum studies: Policies, perspectives and practices* (pp. 361-372). Proceedings of ECCS 2015 – II European Conference on Curriculum Studies, Porto: Edições CIE – Centro de Investigação e Intervenção Educativas. (ISBN: 978-989-8471-21-5)
- Pinto, M. S. M. & Osório, A. J. (2015). Kids media lab: Tecnologias e a aprendizagem da programação em idade pré-escolar. Paper presented at the *XVII Simpósio Internacional de Informática Educativa*. Setúbal.
- Ramalho, H. (2015). A organização e gestão pedagógica inseridas na noção de contrato. In *II Colóquio de Ciências Sociais da Educação - O governo das escolas: atores, políticas e práticas*. (pp. 213-223). Braga: Universidade do Minho.
- Ramalho, H. (2015). Autonomia e governo das escolas: uma análise aos efeitos (des)centralizadores do *contrato de autonomia*. In *II Colóquio de Ciências Sociais da Educação - O governo das escolas: atores, políticas e práticas* (pp. 1148-1159). Braga, Universidade do Minho.
- Ramalho, H. (2015). Escola e reestruturação curricular numa era neoliberal: um ensaio de concetualização do pensamento crítico em educação. In Caroline Dominguez (Coord. Ed.).

Pensamento Crítico na Educação: desafios atuais/Critical Thinking in Education: actual challenges (pp. 107-117). Vila Real: Universidade de Trás-os-Montes e Alto Douro. Obtido de: <http://bit.ly/1Rzdos1>

- Rito, P. (2015). Types of initiatives to promote the use of learning management systems (LMS): two case studies in higher education institutions. *Simpósio Internacional de Informática Educativa*, 17.ª edição, Proceedings, 419-426.
- Santo, P. (2015). The effects of customer knowledge on market orientation and cooperation with partners. *8th International Tourism Congress in the Image and Sustainability of Tourism Destinations*.
- Santo, P. E., Cardoso, P. & Santo, L. (2015). Impact of personality traits on traveling intention. *IV International Congress on Tourism for the 21st century ESG/IPCA*. (ISBN: 978-989-99465-1-4)
- Santo, P. E., Cardoso, P. & Santo, L. (2015). Personality traits as an antecedent of hedonic travel motivation. *8th International Tourism Congress in the Image and Sustainability of Tourism Destinations*.
- Santo, P. E., Marques, A. & Melo, M. (2015). O impacto do valor percebido na lealdade online através da qualidade da relação na loja Almedina.net. *XXV Jornadas Hispano-Lusas de Gestión Científica in Enfoques empresariales de la Gestión Científica: Transferência de conocimiento a la empresa*. Ourense. ISBN: 978-84-697-2121-6
- Santo, P. E., Santo, L. & Cardoso, P. (2015). A partilha de conhecimento e o conhecimento dos clientes como fatores determinantes da cooperação organizacional na indústria hoteleira. *IV International Congress on Tourism for the 21st century ESG/IPCA*. (ISBN: 978-989-99465-1-4)
- Viseu, F., Gomes, A., Menezes, L. & Martins, P. (2015). Conceções de professores de Matemática sobre a prova matemática. In *Actas de la XIV Conferência Interamericana de Educación Matemática* (pp. 1-11). México: TUZTLA GUTIERREZ (CHIAPAS).

PUBLICAÇÕES COMO AUTOR DE CAPÍTULO EM OBRA INTERNACIONAL

- Albuquerque, H., Martins, F., & Galiza, L. (2015). Geographical information system, tourism. In J. Jafari & H. Xiao (Eds.), *Encyclopedia of Tourism*. Springer International Publishing Switzerland. DOI 10.1007/978-3-319-01669-6_522-1 http://link.springer.com/referenceworkentry/10.1007/978-3-319-01669-6_522-1 (Entrada em Enciclopédia).
- Antunes, B., Pinho, A., Peralta, K., Rodrigues, D., Martins, E., Mendes, F., Fernandes, R. & Fonseca, S. (2015). Comportamento alimentar restritivo e excesso de peso em jovens portugueses. In E. Martins, F. Mendes, R. Fernandes & S. Fonseca (Coords.), *Modelos e projetos de inclusão social* (pp. 96-113). Viseu: Escola Superior de Educação. ISBN: 978-989-96261-4-0
- Araújo, L. & Ribeiro, O. (2015). Remotivation Therapy. In N. Pachana (Ed.), *Encyclopedia of Geropsychology*. New York: Springer. DOI 10.1007/978-981-287-080-3_269-1
- Ferreira, Z & Lopes, A. M. C. (2015). Zenith e a construção do espaço subjetivo em Babbitt: identificação e conformismo, rebelião e retorno a um estado de aceitação da lei/ordem estabelecida. In A. M. C. Lopes, F. A. Lopes & O. B. Filho (Eds.), *Espaço e literatura: perspectivas* (pp.133-145). Brasil: Ribeirão Gráfica e Editora. ISBN: 978-85-7681-276.
- Gonçalves, F. & Lima, R. (2015). Formação do professor de educação física: Implicações curriculares e operacionais. In R. Resende, A. Albuquerque & R. Gomes (Eds.), *Formação e saberes em desporto, educação física e lazer* (1 ed., Vol. 1, pp. 489-529). Lisboa: Omniserviços, Representações e Serviços, Lda.
- Kumpfer, K. L., Magalhães, C., Xie, J. & Kanse, S. (2015). Cultural and gender adaptations of evidence-based family interventions. In M. Van Ryzin, K. L. Kumpfer, G. Falco & M. Greenberg (Eds.), *Family-based prevention programs for children and adolescents: Theory, research, and large-scale dissemination* (pp. 256-281). NY: Psychology Press.
- Kumpfer, K. L., Magalhães, C. & Ahearn Greene, J. (2015). Strengthening families program. In J. Ponzetti (Ed.), *Evidence-based parenting education: A global perspective* (pp. 277-293). NYC: Routledge.
- Kumpfer, K. L., Magalhães, C., Whiteside, H. & Xie, J. (2015). Strengthening families for middle/late childhood. In M. Van Ryzin, K. L. Kumpfer, G. Falco & M. Greenberg (Eds.), *Family-based prevention programs for children and adolescents: Theory, research, and large-scale dissemination* (pp. 68-85). NY: Psychology Press.
- Lopes, C., Quinteiro, I., Matos, L., Mendes, F., Martins, E., Fonseca, S. & Fernandes, R. (2015). Consumo de álcool numa amostra portuguesa em idade adulta jovem. In E. Martins, F. Mendes,

- R. Fernandes & S. Fonseca (Coords.), *Modelos e projetos de inclusão social* (pp. 114-131). Viseu: Escola Superior de Educação - Instituto Politécnico de Viseu. ISBN: 978-989-96261-4-0
- Lopes, F. A. (2015). O espaço na construção do fantástico em Domingos Monteiro. In A. M. C. Lopes, F. A. Lopes & O. B. Filho (Eds.), *Espaço e literatura: perspectivas* (pp.105 -130). Brasil: Ribeirão Gráfica e Editora. ISBN: 978-85-7681-276.
- Martins, E. & Fernandes, R. (2015). A importância das barreiras metodológicas na investigação no contexto da inclusão das comunidades ciganas na Europa. In E. Martins, F. Mendes, R. Fernandes & S. Fonseca (Coords.), *Modelos e projetos de inclusão social* (pp. 42-59). Viseu: Escola Superior de Educação - Instituto Politécnico de Viseu. ISBN: 978-989-96261-4-0
- Martins, E., Mendes, F. & Fernandes, R. (2015). Risco de desnutrição na população idosa e variáveis associadas: Um estudo exploratório. In C. Moura, I. Pereira, M. Monteiro, P. Pires & V. Rodrigues (Coords.), *Saúde: Do desafio ao compromisso* (pp. 100-109). Vila Real: Escola Superior de Enfermagem Dr. José Timóteo Montalvão Machado.
- Melão, D. & Balula, J. P. (2015). Re(a)apresentações do/no espaço em A vida no céu– romance para jovens e outros sonhadores – (im)possibilidades e (des)encontros. In O. B. Filho (Org.), *Espaço e literatura: perspectivas* (pp. 205-222). São Paulo: Ribeirão Gráfica e Editora. (ISBN: 978-85-7681). Disponível em <http://hdl.handle.net/10400.19/3004>
- Mendes, F. (2015). O abandono escolar pela comunidade cigana e seus reflexos nos tribunais superiores em Portugal. In E. Martins, F. Mendes & R. Fernandes. *Modelos e projetos de inclusão social* (pp. 60-71). Viseu: Escola Superior de Educação de Viseu - Instituto Politécnico de Viseu ISBN 978-989-96261-4-0.
- Mendes, F., Martins, E. & Fernandes, R. (2015). Os níveis de atividade física em adolescentes saudáveis com diferentes características sociodemográficas e contextuais. In C. Moura, I. Pereira, M. Monteiro, P. Pires & V. Rodrigues (Coords.), *Saúde: Do desafio ao compromisso* (pp. 132-143). Vila Real: Escola Superior de Enfermagem Dr. José Timóteo Montalvão Machado.
- Menezes, L., Oliveira, H. & Canavarró, A. P. (2015). *Inquiry-based mathematics teaching: The case of Célia*. In U. Gellert, J. Gimenez Rodriguez, C. Hahn & S. Kafoussi (Eds.), *Educational paths to Mathematics* (pp. 305-321). Cham: Springer.
- Morais, N., Batista, J. & Ramos, F. (2015). Uso das tecnologias da comunicação em contextos de aprendizagem: Um estudo com docentes e estudantes no ensino superior público português. In D. Renó, L. Renó & C. Campalans (Eds). *Nueva ecología de los medios y desarrollo ciudadano* (pp. 84-105). Colección de Ciencias Humanas – Bogotá: Editorial Universidad del Rosario.
- Moreira, R., Seabra, C., Abrantes, J. L. & Rego, B. (2015). The STUDENTSCALE: Measuring students' motivation, interest, learning resources and styles. In *New Information and Communication Technologies for Knowledge Management in Organizations* (pp. 1-9). Springer International Publishing
- Pinho, S., Amante, S. & Balula, J.P. (2015). Topoanálise e a celebração da diferença em O gato e o escuro e em O beijo da palavrinha, de Mia Couto. In A. M. C. Lopes, F. A. Lopes & O. B. Filho (Eds.), *Espaço e literatura: perspectivas* (pp. 185-203). Brasil: Ribeirão Gráfica e Editora. ISBN: 978-85-7681-276.
- Ramos, F., Pinto, M., Coelho, D., Raposo, R., Pombo, L., Pedro, L., Almeida, P., Batista, J., Morais, N., Souza, F., Balula, A., Lucas, M. & Moreira, A. (2015). Tracing the use of communication technologies in higher education. In F. M. Ribeiro, Y. Politis & B. Culum. *New Voices in Higher Education Research and Scholarship* (pp. 157-174). IGI Global: <http://www.igi-global.com/book/new-voices-higher-education-research/112144?camid=3v11>
- Ribeiro, E. (2015). Diversidade e educação inclusiva: a mediação socioeducativa em contexto escolar. In E. Martins, F. Mendes, R. Fernandes & S. Fonseca (Coords.). *Modelos e projetos de inclusão Social* (pp. 2-16). Viseu: Escola Superior de Educação - Instituto Politécnico de Viseu. ISBN: 978-989-96261-4-0
- Ribeiro, O., Araújo, L., Teixeira, L., Brandão, D., Duarte, N. & Paúl, C. (2015). PT100 - Oporto centenarian study. In N. Pachana (Ed.), *Encyclopedia of Geropsychology*. New York: Springer. DOI 10.1007/978-981-287-080-3_141-1
- Sarmiento, H., Figueiredo, A. & Anguera, M. T. (2015). Tecnologia e treino desportivo: Implicações para a formação de treinadores. In A. Albuquerque, R. Resende & A. Albuquerque (Eds), *A formação e os saberes em desporto, educação física e lazer* (pp. 129-151). Lisboa: Visão e Contextos. ISBN – 978-989-99399-3-6
- Sousa, C. C. (2015). Meta_body: Virtual corporeality as a shared creative process. In D. Doyle (Ed.), *New*

opportunities for artistic practice in virtual worlds (pp. 187-214). Hershey, PA: Information Science Reference. DOI:10.4018/9781466683846.ch009

Veloso, A. I., Ferreira, S., Soares, C. & Costa, L. (2015). O ensino das TIC aos cidadãos seniores em Portugal. In F. Ortiz & F. Santos (Orgs.), *Gestão da Educação à distância, comunicação, desafios e estratégias* (pp. 177-198). Brasil: Editora Atlas-Salta. ISBN: 9788522497935.

PUBLICAÇÕES DE ARTIGO EM REVISTA CIENTÍFICA, COM PEER REVIEW INDEXADA AO ISI OU A OUTROS INDEXADORES SIMILARES

Albuquerque, A., Silva, E., Resende, R., Gonçalves, F. & Gomes, R. (2015). Pedagogical supervision in physical education - the perspective of student interns. *Avaliação*, 20(1), 11-26.

Albuquerque, H., Martins, F., Raposo, R., Cardoso, L., Pereira, P. & Dias, P. (2015). Construction of a web-based geographical information system – the case of “Ria de Aveiro” region. *Anatolia: Routledge*, <http://dx.doi.org/10.1080/13032917.2015.1083210> (indexed in scopus database).

Amante, M., Fonseca, S., Araújo, L., Pereira, A., Nunes, M. & Rodrigues, T. (2015). “Making a difference” na promoção do envelhecimento bem sucedido. *Revista de Estudios e Investigación en Psicología y Educación*, Extr.(8), A8-061. DOI: 10.17979/reipe.2015.0.08.326.

Araújo, L., Figueiredo, M., Amante, M. & Ribeiro, E. (2015). As potencialidades do *photovoice* enquanto metodologia participativa na formação de Educadores Sociais. *Revista de Estudios e Investigación en Psicología y Educación*, Extr.(6), A6-075. doi: 10.17979/reipe.2015.0.06.198.

Araújo, L., Ribeiro, O., Teixeira, L. & Paúl, C. (2015). Predicting successful aging at one hundred years of age. *Research on Ageing*. doi: 10.1177/0164027515603771

Araújo, L., Ribeiro, O., Teixeira, L. & Paúl, C. (2015). Successful aging at 100 years: The relevance of subjectivity and psychological resources. *International Psychogeriatrics*, 28(2), 179-88. doi: 10.1017/S1041610215001167.

Araújo, L., Ribeiro, O., Teixeira, L., Jopp, D., Rott, C. & Paúl, C. (2015). Measuring attachment to life in old age: The Portuguese version of the Positive Valuation of Life Scale (Positive VOL). *Quality of Life Research*, 24, 2385-2389. doi 10.1007/s11136-015-0981-z

Araújo, P. & Fernandes, R. (2015). O teste do desenho da figura humana em crianças angolanas: Contribuições à perspetiva da Psicologia Positiva. *Psicologia: Ciência e Profissão*, 35(3), 855-869.

Azevedo, A., Figueiredo, A. & Eira, P. (2015). Sincronização e heterocronismo nas organizações autárquicas do distrito de Viseu. *Millenium*, 49, 57-76.

Balula, J. P. (2015). Contributos para a leitura das troianas de Séneca, *ÁGORA. Estudos Clássicos em Debate*, 17: 299 - 322.

Barroso, P. (2015). Mauthner versus Wittgenstein: language as metaphor. *E-REI – E-Revista de Estudos Interculturais*, (nº 3), Maio 2015. (ISSN 2182-6439)

Cardoso, A. P., Malheiro, R., Rodrigues, P., Felizardo, S. & Lopes, A. (2015). Assessment and creativity stimulus in school context. *Procedia – Social and Behavioral Sciences*, 171, 864-873. Disponível em www.sciencedirect.com. doi:10.1016/j.sbspro.2015.01.202

Castilho, L. (2015). Onde moravam os outros? – A casa corrente na época moderna. *Revista CEM / cultura, espaço & memória*. (6). Porto: CITCEM,

Cayres, S. U., Codogno, J. S., Barbosa, M. F., Machado-Rodrigues, A., Kemper H. & Fernandes R. (2015). Changes in body fatness affect vascular structure more than changes in physical activity. *Pediatric Exercise Science* [under review, September, 2015] [Impact Factor: 1.454].

Cayres, S. U., Lira F. S., Machado-Rodrigues, A. M., Freitas-Junior I. F., Barbosa, M. F. & Fernandes R. (2015). The mediating role of physical inactivity on the relationship between inflammation and artery thickness in prepubertal adolescents. *The Journal of Pediatrics*. [ISSN: 0022-3476] Apr;166(4):924-9. [Impact Factor: 3.736]

Cayres, S. U., Vanderlei L., Machado-Rodrigues, A. M., Coelho-e-Silva M. J., Codogno, J. S., Barbosa M. F. & Fernandes, R. (2015). Prática esportiva está relacionada à actividade parassimpática em adolescentes. *Revista Paulista de Pediatria*. 2015; 33 (2) 174-180. DOI: 10.1016/j.rpped.2014.09.002 [Impact Factor: 0.358]

Celestino, T., Leitão, J., Sarmiento, H., Marques, A. & Pereira, A. (2015). The road to excellence in orienteering: an analysis of elite athletes' life stories. *Journal of Physical Education and Sport*, 15(2), 178-185.

Celestino, T., Leitão, J., Sarmiento, H., Routen, A. & Pereira, A. (2015). Elite coaches views on factors contributing to excellence in orienteering. *CCD, Cultura_Ciencia_Deporte*, 10(11), 77-86.

Costa, C., Cardoso, A. P., Lima, M. P., Ferreira, M. & Abrantes, J. L. (2015). Pedagogical interaction and

- learning performance as determinants of academic achievement. *Procedia – Social and Behavioral Sciences*, 171, 874-881. Disponível em www.sciencedirect.com.
- Couto, J. & Pereira, A. (2015). Os jovens e os videojogos ativos: Um estudo de caso. *Licere*, 18(3), 36-60.
- Cruz, C. & Sousa, C. C. (2015). All my independent women: An art network on gender Issues. *The International Journal of New Media, Technology and the Arts*, 10 (4), 1124. ISSN: 23269987
- Duque, R., Pereira, A., Quaresma, L. & Gonçalves, F. (2015). A prática de atividades de natureza como forma de ocupação do tempo de lazer: Dimensões de saúde e bem-estar. *Journal of Sport Science: Revista de Ciencias del Deporte*, 11(Supl), 73-74.
- Eira, P. & Azevedo, A. (2015). A Escola na formação para o lazer. *Journal of Sport Pedagogy and Research*, 1(8), 74-81.
- Felizardo, S. A., Ferreira, J., Pereira, M., Ribeiro, E. & Amante, M. J. (2015, in press). Families of children with SEN: perceptions of social support and parental well-being. *Procedia – Social and Behavioral Sciences – Proceedings of 4th World Conference on Psychology and Sociology*, ISSN:1877-0428.
- Felizardo, S. A., Ribeiro, E. & Amante, M. J. (2015, in press). Parental adjustment to disability, stress indicators and the influence of social support. *Procedia – Social and Behavioral Sciences*. Disponível em www.sciencedirect.com.
- Felizardo, S. A., Silva, A. I. & Cardoso, A. P. (2015). Inclusão e articulação educativa entre professores e pais de crianças com perturbações do autismo. *Revista de Estudios e Investigación en Psicología Y Educación*, Vol. Extr. (11), 94-97 (eISSN: 2386-7418; DOI: 10.17979/reipe.2015.0.11.622).
- Felizardo, S. & Ribeiro, E. (2015). Necessidades Educativas Especiais e funcionamento parental: indicadores de bem-estar e suporte social. *Revista de Estudios e Investigación en Psicología Y Educación*, Extr.(11), 91-93 (eISSN: 2386-7418; DOI: 10.17979/reipe.2015.0.11.616).
- Fernandes, R., Martins, E. & Mendes, F. (2015). A multidimensionalidade do bem-estar subjetivo numa amostra de portugueses. *Psicologia, Educação e Cultura*, XIX(2), 28-41.
- Fonseca, S. & Jordão, F. (2015). Adaptação e validação da Eustress Scale para professores portugueses. *Psychologica*, 57(1), 93-112.
- Fonseca, S., Araújo, L., Amante, M., Rodrigues, A., Vieira, D. & Marques, H. (2015). Potencialidades da construção de Programas de Estimulação na formação de Educadores Sociais. *Revista de Estudios e Investigación en Psicología y Educación*, Extr.(6), A6-131. doi: 10.17979/reipe.2015.0.06.327
- Gomes, A., Viseu, F., Martins, P. M. & Menezes, L. (2015). Is this a proof? Future teachers' conceptions of proof. *Quaderni di Ricerca in Didattica (Mathematics)*. Supplemento n.2, 25(1), 275-282.
- Guerreiro, A., Tomás Ferreira, R., Menezes, L. & Martinho, M. H. (2015, no prelo). Comunicação na sala de aula: A perspetiva do ensino exploratório da matemática. *Zetetiké: Revista de Educação Matemática* (Brasil).
- Luz, L. G. O., Cumming, S. P., Duarte, J. P., Valente-dos-Santos, J., Almeida, M. J., Machado-Rodrigues, A. M., Padez, C., Cleiton, B., Carmo, M., Seabra, A. & Coelho-e-Silva, M. J. (2015). Sex differences in physical fitness and motor coordination in prepubertal children before and after controlling for maturation. *Perceptual Motor Skills*, [minor revision] [Impact Factor: 0.66]
- Lima, M. C., Cayres, S. U., Machado-Rodrigues, A. M., Kemper, H. C., Araujo, R. G., Santos, M. R. & Fernandes, R. (2015). Early sport practice promotes better metabolic profile independently of current physical activity. *Med Sport* 18 (4): 172-178, 2014DOI: 10.5604/17342260.1133108]
- Macedo, R. B., Coelho-e-Silva, M. J., Sousa, N. F., Valente-dos-Santos, J., Machado-Rodrigues, A. M., Cumming, S.P., Lima, A. V., Gonçalves, R. S. & Martins, R.A. (2015). Quality of life, school backpack weight, and nonspecific lower back pain in children and adolescents. *Journal de Pediatria*. May-Jun;91(3):263-9. doi: 10.1016/j.jped.2014.08.011.2015 [Impact Factor: 1.154]
- Machado-Rodrigues, A. M., Coelho-e-Silva, M. J., Fernandes, R., Mota, J. & Malina, R. M. (2015). Waist circumference is independently associated with objectively measured sedentary behaviour in rural school adolescents. *Journal of School Health*. [accepted; in press, may 10th, 2015]. [Impact Factor: 1.66]
- Machado-Rodrigues, A. M., Fernandes, R., Gama, A., Mourão, I., Nogueira, H., Rosado, V. & Padez, C. (2015). Nutritional Intake and Overweight Risk in Pre-School Children. *Cadernos de Saúde Pública*. 8th December 2015. [under review] [Impact Factor: 0.976]
- Machado-Rodrigues, A. M., Leite, N., Coelho e Silva M. J., Fernandes, R., Mascarenhas, L., Boguszewski, M. & Malina, R.M. (2015). Metabolic risk and television time in adolescent females. *International Journal of Public Health*. PMID: 25491570 [PubMed - as supplied by publisher]

[DOI: 10.1007/s00038-014-0625-z]. [Impact Factor: 2.701]

- Machado-Rodrigues, A. M., Leite, N., Coelho e Silva M. J., Valente-dos-Santos, J., Martins, R. A., Mascarenhas, L., Boguszewski M., Padez C. & Malina, R.M. (2015). Relationship between metabolic syndrome and moderate-to-vigorous physical activity in youth. *Journal of Physical Activity and Health*. 2015 Jan;12(1):13-9. doi: 10.1123/jpah.2013-0053 [Impact Factor: 1.857]
- Magalhães, C. & Kumpfer, K. L., (2015). Effectiveness of the culturally adapted Strengthening Families Programme 6-11 years among Portuguese families. *Journal of Children's Services*, 10 (2), 151-160.
- Marques, A., Martins, J., Sarmento, H., Ramos, M., Diniz, J. & Carreiro da Costa, F. (2015). Socio-demographic correlates of leisure time physical activity among Portuguese adults. *Cadernos de Saúde Pública*, 31(5), 1061-1070.
- Marques, A., Martins, J., Sarmento, H., Rocha, L. & Carreiro da Costa (2015). Do students know the physical activity recommendations for health promotion? *Journal of Physical Activity and Health*, 12(2), 253-256.
- Marques, A., Sarmento, H., Martins, J. & Saboga-Nunes, L. (2015). Prevalence of physical activity in european adults - Compliance with the World Health Organization's Physical Activity Guidelines. *Preventive Medicine*, 8, 333-338
- Martins, E., Fernandes, R., Mendes, F. & Magalhães, C. (2015). Sucesso académico no ensino superior: Um estudo sobre preditores. *Revista Psicología y Educación*, 10(1), 77-100.
- Menezes, L., Viseu, F., Martins, P. M. & Gomes, A. (2015). What teachers think about mathematical proof?. *Quaderni di Ricerca in Didattica (Mathematics)*. Suplemento n.2, 25(1), 169-175.
- Nunes, C., Cardoso, A. P., Rocha, J. & Fidalgo, S. (2015). The integration of foreign students in the portuguese school of the 1st cycle of basic education: The case of a school grouping in the municipality of viseu. *Journal Of Education And Human Development*, 4 (1), 197-211. Doi: 10.15640/Jehd.V4n1a18.D/4.0/. Doi:10.1016/J.Sbspro.2015.01.202.
- Oliveira, E. & Matos, I. A. (2015). O ensino em contexto de diversidade linguística. Que percursos metodológicos?. *EXEDRA - Didática do Português: Investigação e Práticas*. Coimbra: ESEC.
- Pereira, A., Cunha, C., Silva, M. & Isayama, H. (2015). A atuação profissional no campo do lazer: Reflexões sobre aspectos éticos. *Licere*, 18(2), 243-261.
- Pereira, C., Cardoso, A. P. & Rocha, J. (2015). O trabalho de grupo como fator potenciador da integração curricular no 1.º ciclo do ensino básico. *Saber & Educar (Perspetivas Didáticas e Metodológicas no Ensino Básico)*, 20, 224-233. Obtido de: <http://revista.esepf.pt/index.php/sabereducar/article/view/159>
- Ramalho, H. (2015, no prelo). A avaliação de professores como política de vigilância e de recentralização do poder e controlo em educação. *Revista de Educação do Vale do São Francisco – REVASF*, 5(9).
- Ramalho, H. (2015). Entre a macrorreferencialização da avaliação do desempenho docente e a burocracia periférica. *Revista de Estudios e Investigación en Psicología y Educación*, Vol. Extr.(10), 131-136. Obtido de: <http://revistas.udc.es/index.php/reipe/article/view/720>
- Ramalho, H. (2015). Sinuosidades da formação pedagógica e didática dos professores: entre a cultura da performatividade de feição técnico implementalista e o desafio da formação investigativo reflexiva. *Saber & Educar (Perspetivas Didáticas e Metodológicas no Ensino Básico)*, (20), 254-263. Obtido de: <http://revista.esepf.pt/index.php/sabereducar/article/view/172>
- Ribeiro, E. J., Gomes, M. M. & Felizardo, S. A. (2015). Parentalidade e estilos educativos: Perspetivas de pais e crianças (educação pré-escolar). *Revista de Estudios e Investigación en Psicología Y Educación*, Vol. Extr. (5), 66-68 (eISSN: 2386-7418; DOI: 10.17979/reipe.2015.0.05.227).
- Ribeiro, O., Teixeira, L., Araújo, L., Afonso, R. M. & Pachana, N. (2015). Predictors of anxiety in centenarians: Health, economic and social factors. *International Psychogeriatrics*, 27(7), 1167-76.
- Santo, P. E., Cardoso, P. & Santo, L. E. (2015). Compra por impulso: um estudo aplicado ao universo de estudantes do ensino superior. *International Journal of Marketing, Communication And New Media*. 5 (3), 69-89
- Santos, C., Cardoso, A. P. & Marcelino, A. L. (2015). Colorir para agir: Educar pela arte, para a paz. *Revista de Estudios e Investigación en Psicología y Educación*. Vol. Extr. (4), A4-014-020. DOI: <http://dx.doi.org/10.17979/reipe.2015.0.04>.
- Sarmento, H., Bradley, P., Anguera, M. T. & Campaniço, J. (2015). Quantifying the offensive sequences that result in goals in elite futsal. *Journal of Sport Sciences*, 1-14

- Sarmiento, H., Bradley, P. & Travassos, B. (2015). The transition from match analysis to intervention: Optimising the Coaching Process in Elite Futsal. *International Journal of Sport Performance Analysis*, 15, 471-488
- Sarmiento, H., Marques, A. & Pereira, A. (2015). Representações e constrangimentos do árbitro de futebol de 11. *Motricidade*, 11(4), 15-25. DOI: <http://dx.doi.org/10.6063/motricidade.3496>
- Severino, C., Gonçalves, F. & Darido, S. (2015). A prática do basquetebol por meninas nas aulas de educação física escolar no município de Volta Redonda: A visão dos professores. *Motricidade*, 11(2), 36-47.
- Sousa, A. P. & Almeida, A. M. (2015). A interface e as suas dimensões na perceção de credibilidade e confiança na eHealth. Proposta de uma estrutura para a análise da Interface. *Revista Brasileira de Design da Informação*, 12(1), 16-32.
- Sousa, C. (2015). Meta body: Uma investigação baseada na prática artística. *MATLIT: Revista Do Programa de Doutoramento em Materialidades da Literatura*, 3(1), 195208. doi:<http://dx.doi.org/10.14195/21828830>
- Souto-e-Melo, A. L. (2015). Processo de Bolonha: Rumo a uma nova docência no ensino superior. *Revista de Psicologia, Educação e Cultura*, 120-138.
- Valente-dos-Santos, J., Coelho-e-Silva, M. J., Castanheira, J., Machado-Rodrigues, A. M., Cyrino, E. S., Sherar, L. B., Eslinger, D.W. & Malina, R. M. (2015). The effects of sports participation on the development of left ventricular mass in adolescent boys. *American Journal of Human Biology*. Jul-Aug;27(4):530-7. doi: 10.1002/ajhb.22681. 2015 Mar 7. doi: 10.1002/ajhb.22681. [Impact Factor: 1.928]
- Xavier, P., Alberto, I. & Mendes, F. (2015). Homoparentalidade: Da abordagem científica aos normativos legais em Portugal. *Psicologia & Sociedade*, 27 (1), 179-188.

PUBLICAÇÕES COMO EDITOR OU COEDITOR MULTI-AUTOR OU OBRA COMPLETA

- Borges Filho, O., Lopes, A. M. C. & Lopes, F. A. (org) (2015). *Espaço e Literatura: perspectivas*. Franca, São Paulo: Ribeirão Gráfica e Editor.
- Castilho, L., & Nunes, J. (2015). *De tempos immemoriaes. A Matança: história e património de uma comunidade*. Guarda: Câmara Municipal de Fornos de Algodres.
- Pinto, M. S. M. (2015). Coordenadora do número quinze (15) da Revista digital de Ciências Sociais PRISMA SOCIAL (I.S.S.N. 1989-3469), com temática "Tecnologías Móviles en la Educación y Sociedad Actual" (<http://www.isdfundacion.org/publicaciones/revista/numeros/15/tecnologias-moviles-educacion.html>)
- Martins, E., Mendes, F., Fernandes, R., & Fonseca, S. (2015). *Modelos e projetos de inclusão social*. Viseu: Escola Superior de Educação de Viseu - Instituto Politécnico de Viseu. ISBN: 978-989-96261-4-0
- Nunes, J. (2015). *D. Miguel da Silva e a diocese de Viseu: As Constituições Sinodais de 1528*. In D. Miguel da Silva, a obra ao tempo. Viseu: DGPC; Museu Nacional Grão Vasco. Projecto Património, p. 51-65
- Oliveira, A. M. (2015). *Cognição e linguagem no processamento da informação em bilingues*. Viseu: Edições Esgotadas Editora.
- Sarmiento, H. (2015). Journal of Sport Pedagogy and Research. Function or type of participation: Adjunt Editorial Director. Sociedade Científica de pedagogia do desporto. Publication of the issue number 8.
- Sarmiento, H. (2015). Journal of Sport Pedagogy and Research. Function or type of participation: Adjunt Editorial Director. Sociedade Científica de pedagogia do desporto. Publication of the issue number 7.
- Sarmiento, H. (2015). Journal of Sport Pedagogy and Research. Function or type of participation: Adjunt Editorial Director. Sociedade Científica de pedagogia do desporto. Publication of the issue number 6.
- Sarmiento, H. (2015). Revista Científica de Desporto e Atividade Física para Todos. Function or type of participation: Editor in Chief. Sociedade Científica de pedagogia do desporto. Federação Portuguesa de Desporto para Pessoas com Deficiência. Publication of the first issue in December 2015.
- Sousa, C. (2015). Editora Associada de The International Journal of Arts Education, volume 9, nº1
- Sousa, C. (2015). Editora Associada de The International Journal of New Media, Technology, and the Arts, volume 9, nº 3-4

PUBLICAÇÕES DE DIVULGAÇÃO TÉCNICA CIENTÍFICA

- Barroso, P. (2015). *Grammar, expressiveness, and inter-subjective meanings: Wittgenstein's philosophy of psychology*. Cambridge Publishing, 291 pp.
- Fernandes, E., Henriques, S., Mendes, S., & Ribeiro, E. (2015). Bullying: Conhecer para prevenir (2015). *MILLENIUM*, 49 (Jun/Dez), pp. 77-89.
- Gomes, H., Rodrigues, C., & Novo, S. (2015). \phi-Caching (história infantil). In L. Menezes, S. Novo, A. Lucas, M. Silva, C. Batista (Orgs.), *Histórias... com Matemática III* (pp. 35-46). Viseu: ESE.
- Magalhães, C. & Kumpfer, K. (2015). Prevention science: Family evidence-based, adolescents and drug use. In Mendes, F., Martins, E., Fernandes, R., & Mendes, S. (Coord.). *Modelos e projetos de inclusão social*. Viseu: Instituto Politécnico de Viseu. ISBN: 978-989-96261-4-0
- Menezes, L. & Batista, C. (2015). Sejam racionais! (história infantil). In L. Menezes, S. Novo, A. Lucas, M. Silva, C. Batista (Orgs.), *Histórias... com Matemática III* (pp. 23-29). Viseu: ESE.
- Menezes, L., Novo, S., Lucas, A., Silva, M., & Batista, C. (Orgs.) (2015). *Histórias... com Matemática III*. Viseu: ESE.
- Ribeiro, O., Brandão, D., Afonso, R.M, Vaz Patto, M.A., Loureiro, M., Araújo, L., Teixeira, L., & Paúl, C. (2015). *PT100 Beira Interior. Caracterização geral*. Porto: UNIFAI/ ICBAS.UP.
- Ribeiro, O., Brandão, D., Araújo, L., Duarte, N., Martín, I., & Paúl, C. (2015). *PT100 Filhos. Cuidados informais à população centenária: Caracterização geral*. Porto: UNI- FAI/ICBAS.UP.
- Ribeiro, O., Brandão, D., Duarte, N., Araújo, L., Teixeira, L., & Paúl, C. (2015). *PT100 Estudo dos Centenários do Porto: Caraterização geral*. Porto: UNIFAI/ICBAS.UP.
- Sardo, A et al. (2015). *Património azulejar religioso da diocese da Guarda*. Guarda: Diocese da Guarda e Instituto Politécnico da Guarda. Tradução de Lopes, A. M.C e Ferreira, Z. P.

PUBLICAÇÕES DE RESUMOS DE EVENTOS CIENTÍFICOS NACIONAIS EM REVISTA INDEXADA AO ISI OU OUTROS INDEXADORES SIMILARES

- Amante, S., Pinho, S., & Balula, J. P. (2015). Textbooks as a basic resource for the promotion of intercultural coexistence? A case study. 8th Global Conference on Interculturalism, Meaning and Identity, In Conference Programme, Abstracts and Papers, Lisboa.
- Arede, J., Santos, R., & Sarmiento, H. (Maio 2015). Biomecânica e economia de corrida: estudo da ligação em estudos universitários. 1º Congresso Internacional de Atividade Física, Portugal: Castelo Branco. *E-Balonmano – Revista de Ciencias del Deporte*, 11, 91-92
- Celestino, T., Leitão, J.C., & Pereira, A. (2015). A Excelência no desporto de orientação: Representações de treinadores de elite. 1º Congresso Internacional de Atividade Física, Portugal: Castelo Branco. *E-balonmano.com: Revista de Ciencias del Deporte*, 11 (Supl.), 63-64.
- Celestino, T., Leitão, J.C., & Pereira, A. (2015). The orienteering elite: World champions singularities. 1º Congresso Internacional de Atividade Física, Portugal: Castelo Branco. *E-balonmano.com: Revista de Ciencias del Deporte*, 11 (Supl.), 69-70.
- Celestino, T., & Pereira, A. (2015). Orientação: Uma opção na promoção de estilos de vida ativos. 1º Congresso Internacional de Atividade Física, Portugal: Castelo Branco. *E-balonmano.com: Revista de Ciencias del Deporte*, 11 (Supl.), 71-72.
- Duque, R., Pereira, A., Quaresma, L., & Gonçalves, F. (2015). A prática de atividades de natureza como forma de ocupação do tempo de lazer: Dimensões de saúde e bem-estar em jovens. 1º Congresso Internacional de Atividade Física, Portugal: Castelo Branco. *E-balonmano.com: Revista de Ciencias del Deporte*, 11 (Supl.), 73-74.
- Machado-Rodrigues, A. M., Gama, A., Nogueira, H., Mourão, I., Rosado, V., & Padez, C. (2015). Food behaviours and its association with obesity risk in female children. *Revista Portuguesa de Cirurgia*, Supl.1 nov. 2015, pp. 32. [Depósito Legal: 255701/07]
- Machado-Rodrigues A. M., Coelho-e-Silva, M. J., Fernandes, R., Mota, J., & Malina, R. (2015). Youth Lifestyle and adiposity in rural communities: a concerning approach of female adolescents. *Revista Portuguesa de Cirurgia*, Supl.1 nov. 2015, pp. 32. [Depósito Legal: 255701/07]
- Sant`ana, T., Coelho, C., Vieira, N., Rocha, R., & Sarmiento, H. (Maio 2015). Análise dos padrões de jogo ofensivo do Manchester City. 1º Congresso Internacional de Atividade, Portugal: Castelo Branco. *E_Balonmano - Revista de Ciencias del Deporte*, 11, 167-168.
- Santos, V., Soares, I., Silva, A., Gonçalves, T., & Sarmiento, H. (2015). Análise dos esquemas táticos do mundial 2014. 1º Congresso Internacional de Atividade Física, Portugal: Castelo Branco. *E-*

Balonmano – Revista de Ciencias del Deporte, 11, 99-100.

Sarmento, H., Anguera, M. T., Pereira, A., & Leitão, J. (2015). Tactical analysis of elite football teams – A mixed method approach. . 1º Congresso Internacional de Atividade, Portugal: Castelo Branco. E-Balonmano – Revista de Ciencias del Deporte, 11, 67-68.

PUBLIKAÇÕES DE ARTIGO EM ATAS DE EVENTOS CIENTÍFICOS NACIONAIS

Almeida, L., Carvalho, M. P., Novais, A. (2015). Educação para a sustentabilidade da água: Uma abordagem com alunos do 2º ciclo do ensino básico. *Revista Interações* (no prelo).

Barroso, P. (2015). Retórica da imagem publicitária no espaço público pós-secular: metáforas e iconocracia do pensamento colectivo. *Livro de Resumos do I Encontro de Cultura Visual – A Partilha do Visível: Políticas do Olhar, Grupo de Trabalho de Cultura Visual*, Associação Portuguesa de Ciências da Comunicação, p. 26.

Barroso, P. (2015). Das representações de engenharia social da Belle Époque às práticas actuais de eugenia na identificação de patologias. In Comissão de Ética da ESSV (Coord.) *Livro de Atas do 7.º Seminário de Bioética da Escola Superior de Saúde de Viseu*, Viseu: Escola Superior de Saúde, p. 16 (ISBN: 978-989-98305-7-8).

Barroso, P. (2015). O primado do “homem-meio”: O legado ético da revolução copernicana do self-media. In Pereira, Sara & Toscano, Margarida (coord.), *Livro de Atas do 3.º Congresso Literacia, Media e Cidadania. Centro de Estudos de Comunicação e Sociedade*, pp. 421-431 (ISBN: 978-989-8600-46-2).

Castilho, L. (2015). A obra edificada por influência e ação de D. Miguel da Silva em Viseu. In Macário, R., *D. Miguel da Silva a obra ao tempo*. Viseu: DGPC/Museu Nacional Grão Vasco/Projeto Património, pp. 100 – 114.

Celestino, T., Sarmento, H., Leitão, J., & Pereira, A. (2015). Desenvolvimento da excelência na orientação – Singularidades nas etapas de formação. 5º Congresso da Sociedade Científica de Pedagogia do Desporto (27), Lisboa, *Journal of Sport Pedagogy and Research*, Special Edition, ISSN 1647-9696.

Cordeiro, P., Nunes, A., Oliviera, E., Mendes, F., & Figueiredo, A. (2015). Níveis de atividade física em clientes da região centro de Portugal. *Livro de Resumos do I International Congress of Physical Activity* (p. 44). Idanha-a-Nova: Instituto Politécnico de Castelo Branco, Portugal.

Felizardo, S. (2015). Necessidades Educativas Especiais, suporte social e bem-estar das famílias. Coordenação Mestrado Curso de Mestrado em Educação Especial da ESE de Beja (Org.) *Livro de Resumos do Encontro em Educação Especial – Roteiros para uma Educação Inclusiva* (p.32), Beja: Edição Instituto Politécnico de Beja.

Felizardo, S., & Ribeiro, E. (2015). Famílias de crianças com Necessidades Educativas Especiais e suporte social: Análise de trajetórias de vida. Coordenação Mestrado Curso de Mestrado em Educação Especial da ESE de Beja (Org.) *Livro de Resumos do Encontro em Educação Especial – Roteiros para uma Educação Inclusiva* (p.33), Beja: Edição Instituto Politécnico de Beja.

Felizardo, S., & Silva, A. I. (2015). Perturbações do espectro do autismo e inclusão: Estratégias de intervenção de pais e professores. Coordenação Mestrado Curso de Mestrado em Educação Especial da ESE de Beja (Org.) *Livro de Resumos do Encontro em Educação Especial – Roteiros para uma Educação Inclusiva* (p.31). Beja: Edição Instituto Politécnico de Beja.

Ferreira, J. & Miranda-Pinto, M. S. (2015). Potencialidades pedagógicas das tecnologias móveis e aplicações na educação pré-escolar. Organizado por Pereira, S. & Pinto, M. 3.º Congresso Literacia, Media e Cidadania. Portugal: Universidade do Minho.

Malta, S., Del Valle, A., Sarmento, H., & Resende, R. (2015). O desafio de ser treinadora. 5º Congresso da Sociedade Científica de Pedagogia do Desporto (21), Lisboa, *Journal of Sport Pedagogy and Research*, Special Edition, ISSN 1647-9696.

Marques, A., Martins, J., Peralta, M., Sarmento, H., & Nunes, L. (2015). Correlatos Sociodemográficos da atividade física dos adultos europeus. Um estudo transversal com dados do European Social Survey 2012. 5º Congresso da Sociedade Científica de Pedagogia do Desporto (28), Lisboa, *Journal of Sport Pedagogy and Research*, Special Edition, ISSN 1647-9696.

Martins, E., Fernandes, R., Mendes, F., & Magalhães, C. (2015). Adesão à dieta mediterrânica e excesso de peso em crianças portuguesas. *Evidências – I Suplemento*, p. 47.

Martins, E., Fernandes, R., Mendes, F., & Magalhães, C. (2015). Contributo para o estudo do comportamento alimentar restritivo. *Evidências – I Suplemento*, p. 49.

- Mendes, F., Martins, E., Fernandes, R., & Magalhães, C. (2015). Comportamento alimentar restritivo e níveis de atividade física em jovens da região centro de Portugal. *Evidências – I Suplemento*, p. 48.
- Menezes, L. (2015). Design de tarefas matemáticas com criatividade. In A. Barbosa et al. (Orgs.), *Ensinar e aprender com criatividade dos 3 aos 12 anos - atas 2015* (pp. 127-130). Viana do Castelo: Escola Superior de Educação.
- Pereira, F., Silva, A. I., & Eira, P. (2015). Infografia para que te quero? Espaços infográficos na imprensa desportiva nacional. In *Livro de Resumos do 9.º Congresso da SOPCOM: Comunicação e Transformações Sociais*, p.73, Coimbra.
- Sarmento, H., Anguera, M. T., Pereira, A., & Araújo, D. (2015). Desenvolvimento da perícia no futebol: Estado da arte. *Book of abstracts of of the XVI Jornadas da Sociedade Portuguesa de Psicologia do Desporto*, Psicologia do Desporto e do Exercício: Da investigação à Intervenção (35), Guarda, Portugal. ISBN - 978-972-8681-64-7.
- Vazão A., Veloso, A., & Ferreira, S. (2015). Reflexão sobre os desafios que os seniores enfrentam aquando do uso das tecnologias na Sociedade de Informação. In *Livro de Resumos do 9.º Congresso da SOPCOM: Comunicação e Transformações Sociais*. Universidade de Coimbra e Escola Superior de Educação de Coimbra, 12 – 14 de Novembro de 2015. [<http://www.pdf-archive.com/2015/11/12/9sopcom-resumos-v05/9sopcom-resumos-v05.pdf>]
- Veloso A. & Ferreira, S. (2015). A inclusão do cidadão sénior no desenvolvimento da comunidade miOne. In *Livro de Resumos do 9.º Congresso da SOPCOM: Comunicação e Transformações Sociais*. Universidade de Coimbra e Escola Superior de Educação de Coimbra, 12 – 14 de Novembro de 2015. [<http://www.pdf-archive.com/2015/11/12/9sopcom-resumos-v05/9sopcom-resumos-v05.pdf>]

PUBLICAÇÕES EM RELATÓRIO CIENTÍFICO PARA INSTITUIÇÃO NACIONAL

- Oliveira A. M. (2015). Avaliador do painel de Linguística da FCT. Relatório final.
- Ramalho, R., Cardoso, A., & Brigas, J. (2015). Relatório de divulgação avaliativa/inspetiva resultante da intervenção de avaliação externa do Agrupamento de Escolas de Celorico da Beira. Lisboa: Inspeção-Geral de Educação e Ciência. Disponível em http://www.ige.min-edu.pt/content_01.asp?BtreeID=03/01&treelID=03/01/03/00/01&auxID=&newsID=1478#content
- Ramalho, R., Almeida, A., & Brigas, J. (2015). Relatório de divulgação avaliativa/inspetiva resultante da intervenção de avaliação externa do Agrupamento de Escolas de Gouveia. Lisboa: Inspeção-Geral de Educação e Ciência. Disponível em http://www.ige.min-edu.pt/content_01.asp?BtreeID=03/01&treelID=03/01/03/00/01&auxID=&newsID=1478#content
- Ramalho, R., Heitor, C. & Oliveira, E. (2015). Relatório de divulgação avaliativa/inspetiva resultante da intervenção de avaliação externa do Agrupamento de Escolas de Mangualde. Lisboa: Inspeção-Geral de Educação e Ciência. Disponível em http://www.ige.min-edu.pt/content_01.asp?BtreeID=03/01&treelID=03/01/03/00/01&auxID=&newsID=1478#content
- Rocha, J., Cardoso, A., & Oliveira, E. (2015). *Avaliação Externa das Escolas. Relatório de Escola. Agrupamento de Escolas de Seia*. Lisboa: Inspeção-Geral de Educação e Ciência. Disponível em http://www.ige.min-edu.pt/upload/AEE_2015_Centro/AEE_2015_AE_Seia_R.pdf
- Rocha, J., Heitor, C., & Oliveira, E. (2015). *Avaliação Externa das Escolas. Relatório de Escola. Agrupamento de Escolas de Sátão*. Lisboa: Inspeção-Geral de Educação e Ciência. Disponível em http://www.ige.min-edu.pt/upload/AEE_2015_Centro/AEE_2015_AE_Satao_R.pdf
- Rocha, J., Heitor, C., Oliveira, E. (2015). *Avaliação Externa das Escolas. Relatório de Escola. Agrupamento de Escolas de Vila Nova de Paiva*. Lisboa: Inspeção-Geral de Educação e Ciência. Disponível em http://www.ige.min-edu.pt/upload/AEE_2015_Centro/AEE_2015_AE_Vila_Nova_Paiva_R.pdf

PUBLICAÇÕES DE ARTIGOS EM ATAS DE EVENTOS CIENTÍFICOS INTERNACIONAIS

- Albuquerque, H., Costa, C. & Martins, F. (2015). GIS applied to Tourism Marketing – a Powerful Tool?

Proceedings of International Conference Tourism as a Tool for Sustainable Growth. Aegean Tourism Summit. Greece: Kos Island.

- Antunes, B., Pinho, A., Peralta, K., Rodrigues, D., Martins, E., Mendes, F., Fernandes, R. & Fonseca, S. (2015). Comportamento alimentar restritivo e excesso de peso em jovens portugueses. In E. Martins, F. Mendes, R. Fernandes & S. Fonseca (Coords.), *Modelos e projetos de inclusão social* (pp. 96-113). Viseu: Escola Superior de Educação. ISBN: 978-989-96261-4-0
- Balula, J. P., Amante, S., Silva, A. I, Melão, D. & Castelo, A. (2015). Literary texts included in textbooks of Portuguese and literacies in L1 education. *10th IAIMTE Conference 2015: Languages, Literatures, and Literacies*. In Conference Publication, Odense.
- Balula, J. P. & Miragaia, E. (2015). Ensino explícito de estratégias de leitura no ensino básico. XIII Congreso Internacional Gallego-Portugués de Psicopedagogía, *In Libro de Resúmenes del XIII Congreso Internacional Gallego-Portugués de Psicopedagogía*, A Coruña.
- Balula, J. P, Pinho, S. & Amante, S. (2015). Promoção da interculturalidade a partir dos manuais escolares de português. Trabalho apresentado em XIII Congreso Internacional Gallego-Portugués de Psicopedagogía, *In Libro de Resúmenes Del XIII Congreso Internacional Gallego-Portugués de Psicopedagogía*, A Coruña.
- Castilho, L. (2015) A casa quinhentista: modos de habitar. In I. C. Almeida, M. J. Neto, *Sphera Mundi: Arte e cultura no tempo dos descobrimentos* (pp. 411-424). Lisboa: Caleidoscópio.
- Celestino, T., Leitão, J. C. & Pereira, A. (2015). A excelência no desporto de orientação: Representações de treinadores de elite. In J. Petrica & R. Paulo (Eds.), *Livro de Resumos do I Congresso Internacional de Atividade Física* (p. 47). Castelo Branco: Escola Superior de Educação de Castelo Branco.
- Celestino, T., Leitão, J. C. & Pereira, A. (2015). The orienteering elite: World champions' singularities. In J. Petrica & R. Paulo (Eds.), *Livro de Resumos do I Congresso Internacional de Atividade Física* (p. 50). Castelo Branco: Escola Superior de Educação de Castelo Branco.
- Celestino, T. & Pereira, A. (2015). Inclusão pelo desporto: potencialidades da orientação. In C. Freire, C. Mangas e C. Sousa (Orgs.) *Livro de resumos da III Conferência Internacional para a Inclusão 2015* (p. 57). Leiria: Escola Superior de Educação e Ciências Sociais - Instituto Politécnico de Leiria.
- Celestino, T. & Pereira, A. (2015). A excelência no desporto orientação: Interpretações de treinadores de elite. In D. Araújo, L. Cid, T. Fonseca & P. Esteves (Eds.), *Livro de Resumos das XVI Jornadas da Sociedade Portuguesa de Psicologia do Desporto* (p. 59). Guarda: Instituto Politécnico da Guarda (ISBN 978-972-8681-64-67)
- Celestino, T. & Pereira, A. (2015). Orientação: um desporto de inclusão. In J. Petrica & R. Paulo (Eds.), *Livro de Resumos do I Congresso Internacional de Atividade Física* (p. 143). Castelo Branco: Escola Superior de Educação de Castelo Branco.
- Celestino, T., & Pereira, A. (2015). Desporto de orientação: representações de praticantes e não praticantes. In P. Pereira, S. Vale & A. Cardoso (Eds.), *Livro de Resumos XI Seminário Internacional Educação Física Lazer & Saúde* (p. 217). Porto: Escola Superior de Educação do Instituto Politécnico do Porto.
- Celestino, T. & Pereira, A. (2015). Desporto de orientação: representações de praticantes e não praticantes. In P. Pereira, S. Vale & A. Cardoso (Eds.), *Livro de Atas do XI Seminário Internacional Educação Física Lazer & Saúde* (pp. 399-407). Porto, Escola Superior de Educação do Instituto Politécnico do Porto.
- Celestino, T. & Pereira, A. (2015). Orientação: uma opção na promoção de estilos de vida ativos. In J. Petrica & R. Paulo (Eds.), *Livro de Resumos do I Congresso Internacional de Atividade Física* (p. 51). Castelo Branco: Escola Superior de Educação de Castelo Branco.
- Celestino, T., Sarmento, H., Leitão, J. & Pereira, A. (2015). Desenvolvimento da excelência na orientação: singularidades nas etapas de formação. *Journal of Sport Pedagogy & Research* (Edição especial), 1(7), 27.
- Duque, R., Pereira, A., Quaresma, L., & Gonçalves, F. (2015). A prática de atividades de natureza como forma de ocupação do tempo de lazer: Dimensões de saúde e bem-estar em jovens. In J. Petrica & R. Paulo (Eds.), *Livro de Resumos do I Congresso Internacional de Atividade Física* (p. 52). Castelo Branco: Escola Superior de Educação de Castelo Branco.
- Fernandes, R. & Ferreira, J. (2015). Habilitações académicas e o atual mercado de trabalho: Um estudo sobre o (des)emprego e formação. In C. Ferreira, J. Castro & J. Coimbra (Eds.), *Lugares de trabalho, espaços de aprendizagem: A relevância da formação para o trabalho* (pp. 143-150).

Porto: IEFP.

- Fernandes, R., Martins, E. & Mendes, F. (2015). A multidimensionalidade do bem-estar subjetivo numa amostra de portugueses. In L. Almeida, A. Araújo, J. Cruz, J. Morais & M. Simões (Orgs.), *Atas do 2º Congresso Internacional de Psicologia, Educação e Cultura* (pp. 208-223). Vila Nova de Gaia: Edições ISPGaya.
- Fernandes, R., Martins, E. & Mendes, F. (2015). A multidimensionalidade do bem-estar subjetivo numa amostra de portugueses. In L. Almeida, A. Araújo, J. Cruz, J. Morais & M. Simões (Orgs.), *Atas do 2.º Congresso Internacional de Psicologia, Educação e Cultura* (pp. 208-223). Vila Nova de Gaia: Edições ISPGaya.
- Ferreira, S. & Gouveia, T. (2015) Culturas de Convergência: Avatar de James Cameron. In A. Valente & R. Capucho (Coords.) *AVANCA/CINEMA 2015 Conferência Internacional de Cinema - Arte, Tecnologia, Comunicação*. (pp.1104-1108). Edições Cine-Clube de Avanca. ISBN 978-989-96858-6-4.
- Ferreira, S. & Veloso A. (2015). E nós seniores? Quais são as nossas dificuldades a utilizar as tecnologias da informação e comunicação? In *XVII Simpósio Internacional de Informática Educativa*. Escola Superior de Educação de Setúbal. [<http://siie15.ese.ips.pt/ATASdoSIIIE15.pdf>]
- Festas, A. C., Souto-e-Melo, A. L. & Gomes, A. (2015). As finalidades da educação tecnológica no âmbito da pedagogia de John Dewey. In *Atas do 2º Congresso Internacional de Psicologia, Educação e Cultura* (pp. 388-405). Porto.
- Gonçalves, F., Almeida, N., Luís, L., Sá, P. & Carvalho, C. (2015). Conceções metodológicas nas aulas de educação física. Paper presented at the *5º Simpósio Internacional de Força e Condição Física*. Brasil: Belém.
- Gonçalves, F., Costa, T., Lima, M. & Carvalho, C. (2015). Influência das atividades extracurriculares no rendimento. Paper presented at the *5º Simpósio Internacional de Força e Condição Física*. Brasil: Belém.
- Gonçalves, N. & Figueiredo, M. P. (2015). Free software and free culture in higher education: pipelines and workflows for creative purposes. In *ICERI2015 Proceedings* (pp. 2592-2599). Sevilla: IATED.
- Gouveia, T. & Ferreira, S. (2015). Storytelling transmedia: a fórmula narratológica da cultura de convergência dos média. In Valente, A. & Capucho, R. (Coords.). *AVANCA / CINEMA 2015 Conferência Internacional de Cinema - Arte, Tecnologia, Comunicação*. (pp-1201-1208). Edições Cine-Clube de Avanca. ISBN 978-989-96858-6-4.
- Lopes, C., Quinteiro, I., Matos, L., Mendes, F., Martins, E., Fonseca, S. & Fernandes, R. (2015). Consumo de álcool numa amostra portuguesa em idade adulta jovem. In E. Martins, F. Mendes, R. Fernandes & S. Fonseca (Coords.), *Modelos e projetos de inclusão social* (pp. 114-131). Viseu: Escola Superior de Educação - Instituto Politécnico de Viseu. ISBN: 978-989-96261-4-0
- Martins, E. & Fernandes, R. (2015). A importância das barreiras metodológicas na investigação no contexto da inclusão das comunidades ciganas na Europa. In E. Martins, F. Mendes, R. Fernandes & S. Fonseca (Coords.), *Modelos e projetos de inclusão social* (pp. 42-59). Viseu: Escola Superior de Educação - Instituto Politécnico de Viseu. ISBN: 978-989-96261-4-0
- Martins, E., Mendes, F. & Fernandes, R. (2015). Risco de desnutrição na população idosa e variáveis associadas: Um estudo exploratório. In C. Moura, I. Pereira, M. Monteiro, P. Pires & V. Rodrigues (Coords.), *Saúde: do desafio ao compromisso* (pp. 100-109). Vila Real: Escola Superior de Enfermagem Dr. José Timóteo Montalvão Machado.
- Mendes, F., Martins, E. & Fernandes, R. (2015). A perceção dos alunos sobre o contributo da investigação na construção de competências do curso de educação social. In L. Almeida, A. Araújo, J. Cruz, J. Morais & M. Simões (Orgs.), *Atas do 2º Congresso Internacional de Psicologia, Educação e Cultura* (pp. 502-513). Vila Nova de Gaia: Edições ISPGaya.
- Mendes, F., Martins, E. & Fernandes, R. (2015). Os níveis de atividade física em adolescentes saudáveis com diferentes características sociodemográficas e contextuais. In C. Moura, I. Pereira, M. Monteiro, P. Pires & V. Rodrigues (Coords.), *Saúde: Do desafio ao compromisso* (pp. 132-143). Vila Real: Escola Superior de Enfermagem Dr. José Timóteo Montalvão Machado.
- Morais, N. S. & Ramos, F. (2015). Preferências no uso de tecnologias da comunicação: a influência da dimensão do género entre os estudantes do ensino superior. In *Atas do xvii simpósio internacional de informática educativa (siie)*. Setúbal: Escola Superior de Educação de Setúbal.
- Moreira, R., Seabra, C., Abrantes, J. L. & Rego, B. (2015). Measuring student's motivation, learning resources and styles. *Conference Proceedings of the Conference 9ª International Conference on Digital Exclusion in the Information and Knowledge Society (SEMIME' 2015)*, Lisbon: Portugal.

- Pais, E. & Pereira, A. (2015). As atividades de enriquecimento curricular - atividades físicas e desportivas: representações de pais e encarregados de educação. Um estudo de caso. *Journal of Sport Pedagogy & Research* (Edição especial), 1(7), 40.
- Pereira, A., Rebelo, V. & Pinheiro M. (2015). Students representations of physical education. In *Book of Abstracts 12th European Association for Sociology of Sport Conference Sport, Unity & Conflict* (p. 120). Dublin: European Association for Sociology of Sport.
- Sarmento, H., Anguera, M. T., Pereira, A. & Araújo, D. (2015). Desenvolvimento da perícia no futebol – Estado da arte. In D. Araújo, L. Cid, T. Fonseca & P. Esteves (Eds.), *Livro de Resumos das «XVI Jornadas da Sociedade Portuguesa de Psicologia do Desporto* (p. 35). Guarda: Instituto Politécnico da Guarda. (ISBN 978-972-8681-64-7)
- Sarmento, H., Pereira, A., Campaniço, J., Arede, J. & Leitão, J. (2015). Tactical analysis of elite football teams – a mixed method approach. In J. Petrica & R. Paulo (Eds.), *Livro de Resumos do I Congresso Internacional de Atividade Física* (p. 49). Castelo Branco: Escola Superior de Educação de Castelo Branco.
- Sobral, F. (2015). Loop openness: a video reflection on the open work of art. In A. C. Valente & R. Capucho (Coords.), *Avanca / Cinema 2015* (pp. 547-551). Avanca: Edições Cineclube de Avanca.
- Sousa, C. C. & Eustáquio, L. (2015). Art practice in collaborative virtual environments. In H. Barranha & S. S. Martins (Eds.), *Uncertain Spaces: Virtual Configurations in Contemporary Art and Museums*. Lisbon: Instituto de História da Arte, Faculdade de Ciências Sociais e Humanas – Universidade Nova de Lisboa; Associação do Instituto Superior Técnico para a Investigação e Desenvolvimento – Universidade de Lisboa; Gulbenkian Next Future Programme – Calouste Gulbenkian Foundation.
- Souto-e-Melo, A. L. (2015). Processo de Bolonha: rumo a uma nova docência no ensino superior. In *Atas do 2.º Congresso Internacional de Psicologia, Educação e Cultura* (pp. 130-142). Porto.
- Souto-e-Melo, A. L. (2015). Renovação pedagógico-didática à luz do Processo de Bolonha: contribuição da gestalpedagogia, da educação pela arte e da metodologia projetual – uma proposta pedagógica para o ES. In *Atas do 2º Congresso Internacional de Psicologia, Educação e Cultura* (pp. 143-158). Porto.
- Vieira, M., Oliveira, T., Ferreira, A. & Pereira, A. (2015). Patologias e condição física de praticantes de atividade física e desportiva em *health*. Um estudo de caso. *Journal of Sport Pedagogy & Research* (Edição especial), 1(7), 47.

B-Escola Superior de Tecnologia e Gestão de Viseu

Departamento de Ambiente

- **Antunes P.A.** Conclusão do doutoramento em Engenharia Civil na Escola de Engenharia da Universidade do Minho, tendo como tema de tese “Avaliação dos Efeitos da Deposição Salina nas Características das Águas de Escorrência de Estradas em Zonas Costeiras”, dezembro de 2015.
- Projeto QUAMIS (Departamento de Ambiente/Departamento de Engenharia Civil).

Publications in international scientific journals with referee

- F.J.A. Paula, R.P.F. Guiné, **L. Cruz-Lopes**, A.C. Duarte, A.O.S. Fragata, M.A.L.Reis, “Evaluation of Pre- and Post-Harvest Factors on the Selected Element Contents in Fruit Juices”, *Czech Journal of Food Sciences*, 33, 2015 (4), 384-391. doi: 10.17221/531/2014-CJFS.
- Bruno Esteves, João Martins, Jorge Martins, **Luísa Cruz-Lopes**, José Vicente, Idalina Domingos, “Liquefied wood as a partial substitute of melamine-urea-formaldehyde and urea-formaldehyde resins”, *Maderas Ciencia y Tecnologia* (AOP Paper), 17 (3), 2015, 1-10. DOI:10.4067/S0718-221X2015005000026.
- Cristina Becerra-Castro, Ana Rita Lopes, Ivone Vaz-Moreira, **Elisabete F. Silva**, Célia M. Manaia, Olga C.

Nunes (2015). Review Wastewater reuse in irrigation: A microbiological perspective on implications in soil fertility and human and environmental health. *Environment International* 75, 117–135.

- João Martinho, Bruno Campos, Isabel Brás, **Elisabete Silva** (2015). The role of compost properties in heavy metals sorption. *Environment Protection Engineering*, 41 (2) DOI: 10.5277/epe150205.

- **Antunes P. B.**, and Ramísio P. J., "Assessment of Distinctive Road Runoff Quality in Coastal Areas, Based on a Monitoring Case Study", *Water, Air, and Soil Pollution*, vol. 226, issue 12, doi:10.1007/s11270-015-2657-2, 2015.

Oral Communications

- Yuliya Dulyanska, Bruno Esteves, José Ferreira, Idalina Domingos, **Luís Teixeira de Lemos**, **Luísa P. Cruz-Lopes**, "Optimization of cork polyhydric alcohols liquefaction", 3rd International Conference of WASTES: Solutions, Treatments and Opportunities, 14-16 September, Viana do Castelo, Portugal, 2015, ISBN-13: 978-1138028821, ISBN-10: 1138028827 169-174. ISBN: 2183-0568 (Book of Proceedings, 163-165).

- **Luísa P. Cruz-Lopes**, Carla Sousa, Cristiana Valério, Bruno Esteves, **Luís Teixeira de Lemos**, "Liquefied Hazelnut shells potential as a partial substitute of UF resins", 3rd International Conference of WASTES: Solutions, Treatments and Opportunities, 14-16 September, Viana do Castelo, Portugal, 2015, ISBN-13: 978-1138028821, ISBN-10: 1138028827 169-174. ISBN: 2183-0568 (Book of Proceedings, 73-75).

- **Luísa P. Cruz-Lopes**, Cristiana Valério, Carla Sousa, Bruno Esteves, **Luís Teixeira de Lemos**, "Liquefied Almond Shells potential as a substitute of less sustainable materials in particleboard production", 3rd International Conference of WASTES: Solutions, Treatments and Opportunities, 14-16 September, Viana do Castelo, Portugal, 2015, ISBN-13: 978-1138028821, ISBN-10: 1138028827 169-174. ISBN: 2183-0568 (Book of Proceedings, 67-69).

- **Luísa P. Cruz-Lopes**, Vanessa Mendes, Ana Costa, Bruno Esteves, **Isabel P. Brás**; "Toxicity of wastewater obtained from different treated wood", 3rd International Conference of WASTES: Solutions, Treatments and Opportunities, 14-16 September, Viana do Castelo, Portugal, 2015, ISBN-13: 978-1138028821, ISBN-10: 1138028827 169-174. ISBN: 2183-0568 (Book of Proceedings, 26-28).

- R. Henriques, **I. Brás**, **M.E. Silva** (2015). The influence of raw materials and storage time in composts maturity. RAMIRAN 2015 – 16th International Conference Rural-Urban Symbiosis, 8 - 10 September, Hamburg, Germany.

- M.G. Brás, **I. Brás** and **M.E. Silva** (2015). VALIDATION OF HUMIC SUBSTANCES EXTRACTION METHODOLOGY AND ITS APPLICATION IN A LANDFILL LEACHATE. WASTES: Solutions, Treatments and Opportunities, 3rd International Conference September 14th – 16th 2015.

- D. Duarte, **M.E. Silva**, **L.T. de Lemos**, **I. Brás** (2015). POTENTIAL PRODUCTION OF RDF FROM MUNICIPAL SOLID WASTE MECHANICAL TREATMENT AND SELECTIVE COLLECTION REJECTED STREAMS. WASTES: Solutions, Treatments and Opportunities, 3rd International Conference September 14th – 16th 2015.

- Pinto M., Almeida R., **Pinho P. G.**, **Lemos L.** Classrooms Energy Efficiency: Testing for Permeability and Air Change Rate. *Energy for Sustainability 2015. Sustainable Cities: Designing for People and the Planet. Coimbra*, 14-15 May 2015.

- **Lopes S.L.**, Martinho J., Leite J., **Pinho P.G.** High Spatial Density Air Quality Monitoring Using New Low Cost Technologies. *Energy for Sustainability 2015. Sustainable Cities: Designing for People and the Planet. Coimbra*, 14-15 May 2015.

Panel Communications

- B. Esteves, F. Ribeiro, **L. Cruz-Lopes**, J. Ferreira, I. Domingos, L. Nunes, "Set-Recovery of Heat Treated Maritime Pine Wood Prior and after compression". 8th European Conference on Wood Modification (ECWM8), 25-26 October, Helsinki, Finland, 2015.

- **Luísa P. Cruz-Lopes**, Bruno Esteves, Idalina Domingos, J. Vicente Ferreira; “Chemical composition and possible valorization of residual lignocellulosic materials”, 3rd International Conference of WASTES: Solutions, Treatments and Opportunities, 14-16 September, Viana do Castelo, Portugal, 2015, ISBN-13: 978-1138028821, ISBN-10: 1138028827 169-174. ISBN: 2183-0568 (Book of Proceedings, 70-72).

Joana Duarte, Rui Figueiredo, **Luísa P. Cruz-Lopes**, José Ferreira, Idalina Domingos, **Luís Teixeira de Lemos**, Bruno Esteves, “Adhesive production from wood sawdust through liquefaction”, 3rd International Conference of WASTES: Solutions, Treatments and Opportunities, 14-16 September, Viana do Castelo, Portugal, 2015, ISBN-13: 978-1138028821, ISBN-10: 1138028827 169-174. ISBN: 2183-0568 (Book of Proceedings, 82-84).

- Marita J. Vitor, **Luísa P. Cruz-Lopes**, Bruno Esteves, **Luís Teixeira de Lemos**, “Optimization of the Liquefaction of the bark of Douglas-fir (*Pseudotsuga menziesii*)”, 3rd International Conference of WASTES: Solutions, Treatments and Opportunities, 14-16 September, Viana do Castelo, Portugal, 2015, ISBN-13: 978-1138028821, ISBN-10: 1138028827 169-174. ISBN: 2183-0568 (Book of Proceedings, 172-174).

- Catarina I. Costa, **Luísa P. Cruz-Lopes**, Bruno Esteves, **Luís Teixeira de Lemos** “Polyurethane foam production from liquefied cork dust”, 3rd International Conference of WASTES: Solutions, Treatments and Opportunities, 14-16 September, Viana do Castelo, Portugal, 2015, ISBN-13: 978-1138028821, ISBN-10: 1138028827 169-174. ISBN: 2183-0568 (Book of Proceedings, 88-90).

- Cristina Becerra-Castro, Ana Rita Lopes, Ivone Vaz-Moreira, **Elisabete F. Silva**, Célia M. Manaia, Olga C. Nunes, Irrigation with treated wastewater: insights into microbiological implications in soil fertility and in human health. SETAC Europe 25th Annual Meeting in Barcelona, Spain (3-7 May, 2015).

- SILVA, P. Costeira, ALMEIDA, R.S.F, **BRÁS, I.**, MARQUES, Luís, “Análise experimental do desempenho de argamassas com incorporação de resíduos”, PATORREB 2015, 5.ª Conferência Sobre Patologia E Reabilitação De Edifícios, Faculdade de Engenharia da Universidade do Porto, Porto, 26 a 28 de Março.

- **Isabel Brás**, Ricardo Almeida, Paulo Silva and Luís Marques, Industrial Waste Valorization to Produce Eco-materials for Construction Applications, The 2nd International Conference on Energy and Environment Research (ICEER 2015) July 13-14, Lisbon, Portugal.

Communications by invitation

- **Luísa P. Cruz-Lopes** “The bottled water market in Portugal”, WORKSHOP 6th Transnational Meeting, 24 a 25 September, Heraklion, Creta, Grécia.

- **Lopes, S.** “O Impacte ambiental dos incêndios florestais”, Seminário Técnico “Incêndios Florestais, O Que Mudou”, Bombeiros Voluntários de Nelas, Junho.

- **Lopes, S.** “Avaliação de Exposição dos Professores ao Ruído e ao Dióxido de Carbono em Salas de Aula” Dia Nacional de Prevenção e Segurança no Trabalho, Autoridade para as Condições do Trabalho, 28 de Abril, Viseu.

- **Simões, L.** “Exposição a gás Radão em espaços escolares na área da cidade de Viseu” Dia Nacional de Prevenção e Segurança no Trabalho, Autoridade para as Condições do Trabalho, 28 de Abril, Viseu.

- **Luísa P. Cruz-Lopes** “Nanotecnologia Aplicada ao Sector Alimentar”, Mestrado em Qualidade e Tecnologia Alimentar, ESAV-IPV, 17 April, Viseu.

- **Luís Teixeira de Lemos**- J. L. Abrantes, **L. T. de Lemos**, C. Seabra, J. Antunes, **P. B. Antunes**, “Diagnóstico Estratégico da Região de Viseu- notas preliminares ao estudo em curso”, Viseu 20 20 – 5º Congresso Empresarial da Região de Viseu, 25 de Março de 2015, Viseu.

- **Luísa P. Cruz-Lopes** “Quality assessment in mineral and spring water” Workshop The Quality of Natural Mineral Water, 19 March, Catania, Sicília, Itália.

- **Luísa P. Cruz-Lopes** “A importância da aplicação das ISO 14001:2012”, Mestrado em Qualidade e Tecnologia Alimentar, ESAV-IPV, 16 January, Viseu.

Publications in national scientific journals with referee

- Pinto, Emília M. Medeiros; **Silva, Maria Elisabete Ferreira & Brás, Isabel Paula Lopes** (2015). Monitorização do Funcionamento da ETAR de um Matadouro – Caso de Estudo. *Millenium*, 48 (jan/jun). Pp. 173-183.
- **Silva, Maria Elisabete Ferreira**; Ferreira, Bruna Sofia Teixeira & **Brás, Isabel Paula Lopes** (2015). Indicadores de qualidade na prestação de serviços de gestão de resíduos urbanos - caso de estudo. *Millenium*, 49 (jun/dez). Pp. 91-109.

Publications in books

- Ana Rita Lopes, Cristina Becerra-Castro, Ivone Vaz-Moreira, **M. Elisabete F. Silva**, Olga C. Nunes, and Célia M. Manaia. Irrigation with Treated Wastewater: Potential Impacts on Microbial Function and Diversity in Agricultural Soils. D. Fatta-Kassinos et al. (eds.), *Wastewater Reuse and Current Challenges*, *Hdb Env Chem* (2016) 44: 105–128, DOI 10.1007/698_2015_346, © Springer International Publishing Switzerland 2015, Published online: 31 May 2015.

Refereeing

- **L. Teixeira de Lemos**, International Editorial Board of the Journal of Environmental Engineering and Landscape Management.
- **Luísa P. Cruz-Lopes**, *Millenium* (revisão de 3 artigos em 2015); *Journal of Culinary Science&Technology* (revisão de 1 artigo em 2015); *Journal of Food Processing* (revisão de 1 artigo em 2015).

Departamento de Engenharia Civil

O Professor Doutor Paulo Costeira concluiu a sua participação no projeto I&D nacional: “FRPreDur - Comportamento estrutural a curto e longo prazo de elementos de betão armado reforçados à flexão com laminados de CFRP pré-esforçados” (PTDC/ECM-EST/2424/2012), financiado pela FCT. O projeto é liderado pela Universidade do Minho (Institute for Sustainability and Innovation in Structural Engineering (ISISE)) e o investigador responsável é o Prof. José Sena Cruz.

O Professor Doutor Ricardo Almeida (Coordenador adjunto) e o Professor Doutor Manuel Pinto estiveram integrados, desde abril de 2013 até maio de 2015 (última apresentação de artigos), no projeto de investigação, sob o título “*QUAMIS - Qualidade do ambiente interior em salas de aula*”, desenvolvido pela ESTGV, envolvendo elementos dos Departamentos de Ambiente e de Engenharia Civil, que tem como objetivo contribuir para a melhoria do ambiente interior em salas de aula na zona centro de Portugal, com base no conhecimento extensivo, sustentado e integrado das condições existentes.

Um docente do DEC efetuou a publicação científica do seguinte livro:

- Almeida, R.M.S.F.; Freitas, V.P.; Delgado, J.M.P.Q. (2015), “*School Buildings Rehabilitation - Indoor Environmental Quality and Enclosure Optimization*”, Springer International Publishing, ISBN 978-3-319-15358-2.

Um docente do DEC foi editor das seguintes publicações:

- Freitas, V.P.; Gómez, C.D.; Qualharini, E.L.; Barreira, E.; Ramos, N.M.M.; Almeida, R.M.S.F. (2015), “*PATORREB 2015 – 5ª Conferência sobre Patologia e Reabilitação de Edifícios. Livro de Resumos*”, FEUP Edições, Março de 2015, Porto, Portugal. ISBN: 978-972-752-176-0.
- Freitas, V.P.; Gómez, C.D.; Qualharini, E.L.; Barreira, E.; Ramos, N.M.M.; Almeida, R.M.S.F. (2015), “*PATORREB 2015 – 5ª Conferência sobre Patologia e Reabilitação de Edifícios. Livro de Atas*”,

Vários docentes do DEC efetuaram as seguintes publicações científicas em capítulos de livros e revistas internacionais:

- Behbahani, A.E.; Barros, J.A.O.; Ventura-Gouveia, A., “Plastic-damage smeared crack model to simulate the behaviour of structures made by cement based materials”, *International Journal of Solid and Structures*, 73-74, 20-40, 2015. <http://dx.doi.org/10.1016/j.ijsolstr.2015.07.027>.
- Teixeira, M.D.E.; Barros, J.A.O.; Cunha, V.M.C.F.; Moraes-Neto, B.N.; Ventura-Gouveia, A., “Numerical Simulation of the Punching Shear Behaviour of Fibre Reinforced Self-Compacting Concrete Flat Slabs”, *Construction and Building Materials*, 74, 25–36, January 2015. <http://dx.doi.org/10.1016/j.conbuildmat.2014.10.003>.
- Almeida, R.M.S.F.; Ramos, N.M.M.; Simões, M.L.; Freitas, V.P. (2015), “Analysis of energy and water consumption variability in school buildings: review and application of clustering techniques”, *Journal of Performance of Constructed Facilities*, Vol. 29 (6), 04014165 1-11, doi: 10.1061/(ASCE)CF.1943-5509.0000663.
- Ramos, N.M.M.; Almeida, R.M.S.F.; Curado, A.; Pereira, P.; Manuel, S.; Maia, J. (2015), “Airtightness and ventilation in a mild climate country rehabilitated social housing buildings - what users want and what they get”, *Building and Environment*, Vol. 92, 97-110, doi: 10.1016/j.buildenv.2015.04.016.
- Almeida, R.M.S.F.; Ramos, N.M.M.; Manuel, S. (2015), “Towards a methodology to include building energy simulation uncertainty in the life cycle cost analysis of rehabilitation alternatives”, *Journal of Building Engineering*, Vol. 2, 44-51, doi: 10.1016/j.job.2015.04.005.
- Almeida, R.M.S.F.; Freitas, V.P. (2015), “IEQ assessment of classrooms with an optimized demand controlled ventilation system”, *Energy Procedia*, Vol. 78, 3132-3137, doi: 10.1016/j.egypro.2015.11.769.
- Barreira, E.; Almeida, R.M.S.F. (2015), “Drying Evaluation Using Infrared Thermography”, *Energy Procedia*, Vol. 78, 170-175, doi: 10.1016/j.egypro.2015.11.135.
- Ramos, N.M.M.; Curado, A.; Almeida, R.M.S.F. (2015), “Analysis of User Behavior Profiles and Impact on the Indoor Environment in Social Housing of Mild Climate Countries”, *Energy Procedia*, Vol. 78, 561-566, doi: 10.1016/j.egypro.2015.11.736.
- Almeida, R.M.S.F.; Paula, P.; Santos, A.; Ramos, N.M.M.; Delgado, J.M.P.Q.; Freitas, V.P. (2015), “Hygrothermal Performance and Degradation of Gypsum Houses in Different Brazilian Climates”, *Diffusion Foundations*, Vol. 3, 137-149, doi:10.4028/www.scientific.net/DF.3.137.
- Pinto J., Ribeiro S., Cunha V., Cristelo N., Lousada J., Paiva A., Padrão J., Varum H., Costa A., Characterization of timber frame structural system of tabique walls, *EJPAU* 18 (1), 2015.

Um docente do DEC efetuou as seguintes publicações científicas em revistas nacionais:

- Almeida, R.M.S.F.; Ramos, N.M.M.; Freitas, V.P.; Coelho, D. (2015), “Avaliação do Conforto Térmico em Espaços Escolares”, *Construção Magazine*, nº 68, pp.36-39.
- Ramos, N.M.M.; Almeida, R.M.S.F.; Pereira, P.F.; Curado, A.; Manuel, S. (2015), “Estanquidade ao Ar de Edifícios Portugueses: Influência nas Condições de Ventilação das Habitações”, *Construção Magazine*, nº 68, pp.12-14.
- Martins L., Padrão J., Avaliação estrutural expedita de edifícios antigos de alvenaria, *Revista Pedra & Cal*, nº 58, Canto Redondo, 2015.

Vários docentes do DEC participaram em congressos/seminários, no âmbito dos quais publicaram artigos científicos e apresentaram comunicações relacionadas com as respetivas atividades de investigação científica, nomeadamente:

- Pedro N. M. Cordeiro, Gilberto A. F. Rouxinol, “Avaliação da capacidade de carga de pontes em arco de alvenaria – Ponte Românica de Salzedas”, 4.º Congresso Nacional sobre Segurança e Conservação de Pontes, LNEC, Lisboa, 25 26 junho, 2015.
- Pinto, M., Reabilitação de Sistemas de Ventilação em Edifícios de Habitação. Análise crítica, 5.º Encontro Nacional sobre Patologia e Reabilitação de Edifícios (PATORREB), Porto, FEUP, 26 a 28 março, 2015.
- Pinto, M., Seleção Exigencial de Isolantes Térmicos, ICEUBI2015 - International Conference on Engineering 2015, Covilhã, 2 a 4 de dezembro, 2015.

- Lanzinha, J.; Freire, T.; Alves, A.; Pinto, M., Qualidade do Ambiente Interior em Lares e Jardins de Infância na Cidade da Covilhã - Estudo Exploratório, ICEUBI2015 - International Conference on Engineering 2015, Covilhã, 2 a 4 de dezembro, 2015.
- Almeida, R.M.S.F.; Barreira, E.; Freitas, V.P. (2015), Avaliação dos caudais de ventilação de edifícios de habitação da região do Porto, XIII Congresso Latino-Americano de Patologia da Construção, CONPAT 2015, Lisbon, Portugal, September 8-10.
- Ramos, N.; Almeida, R.; Pereira, P.; Sousa, R.; Manuel, S. (2015), Quantificação da contribuição dos elementos construtivos para a estanquidade ao ar de um edifício, XIII Congresso Latino-Americano de Patologia da Construção, CONPAT 2015, Lisbon, Portugal, September 8-10.
- Brás, I.; Almeida, R., Silva P.; Marques, L. (2015), Industrial Waste Valorization to Produce Eco-materials for Construction Applications, 2nd International Conference on Energy and Environment Research, ICEER 2015, Lisbon, Portugal, July 13-14.
- Almeida, R.M.S.F.; Freitas, V.P. (2015), IEQ assessment of classrooms with an optimized demand controlled ventilation system, 6th International Building Physics Conference, IBPC 2015, Turin, Italy, June 14-17.
- Barreira, E.; Almeida, R.M.S.F. (2015), Drying evaluation using infrared thermography, 6th International Building Physics Conference, IBPC 2015, Turin, Italy, June 14-17.
- Ramos, N.M.M.; Curado, A.; Almeida, R.M.S.F. (2015), Analysis of user behavior profiles and impact on the indoor environment in social housing of mild climate countries, 6th International Building Physics Conference, IBPC 2015, Turin, Italy, June 14-17.
- Almeida, R.M.S.F.; Barreira, E.; Freitas, V.P. (2015), Assessing ventilation rates of Portuguese flats under different boundary conditions, Healthy Buildings 2015 Europe, Eindhoven, Netherlands, May 18-20.
- Almeida, R.M.S.F.; Ramos, N.M.M.; Freitas, V.P. (2015), Assessing thermal comfort in Portuguese educational buildings: measurement vs. pupil perception, Healthy Buildings 2015 Europe, Eindhoven, Netherlands, May 18-20.
- Pinto, M.; Almeida, R.; Pinho, P.; Lemos, T. (2015), Classrooms energy efficiency: testing for permeability and air change rate, Energy for Sustainability 2015 - Sustainable Cities: Designing for People and the Planet, Coimbra, Portugal, May 14-15.
- Almeida, R.M.S.F.; Ramos, N.M.M.; Manuel, S. (2015), Uncertainty in the Life Cycle Cost Analysis of Buildings, ISBP 2015 - 1st International Symposium on Building Pathology, Porto, Portugal, March 25-27.
- Barreira, E.; Almeida, R.M.S.F.; Freitas, V.P.; Soares, T. (2015), Sensitivity analysis of quantitative infrared thermography, ISBP 2015 - 1st International Symposium on Building Pathology, Porto, Portugal, March 25-27.
- Almeida, R.M.S.F. (2015), Reabilitação de edifícios escolares: ensinamentos da monitorização em serviço (resumo), PATORREB 2015 - 5ª Conferência sobre Patologia e Reabilitação de Edifícios, Porto, Portugal, March 26-28.
- Almeida, R.M.S.F.; Ramos, N.M.M.; Freitas, V.P.; Coelho, D. (2015), Avaliação do conforto térmico em espaços escolares, PATORREB 2015 - 5ª Conferência sobre Patologia e Reabilitação de Edifícios, Porto, Portugal, March 26-28.
- Silva, P.C.; Almeida, R.M.S.F.; Brás, I.; Marques, L. (2015), Análise experimental do desempenho de argamassas com incorporação de resíduos, PATORREB 2015 - 5ª Conferência sobre Patologia e Reabilitação de Edifícios, Porto, Portugal, March 26-28.
- Ramos, N.M.M.; Almeida, R.M.S.F.; Pereira, P.F.; Curado, A. (2015), Estanquidade ao ar de edifícios portugueses: influência nas condições de ventilação das habitações, PATORREB 2015 - 5ª Conferência sobre Patologia e Reabilitação de Edifícios, Porto, Portugal, March 26-28.
- Fernandes, P., Pereira, S. R., Bandeira, J. M., Vasconcelos, L., Silva, A. B., Coelho, M. C. (2015). Empirical Assessment of turbo-roundabout operations on traffic and emissions. 94th Annual Meeting of Transportation Research Board, January 11-15, Washington D.C., U.S.A.
- Bailey, N., C. Osorio, A. Antunes, and L. Vasconcelos. Designing traffic management strategies for mixed urban traffic environments with both autonomous and non-autonomous vehicular traffic. Presented at Mobil.TUM 2015 – International Scientific Conference on Mobility and Transport Technologies, Solutions and Perspectives for Intelligent Transport Systems, June 30 & July 1, 2015 Munich.

Alguns docentes do DEC participaram em encontros científicos, no âmbito dos quais apresentaram comunicações (sem artigo) relacionadas com a respetiva atividade de investigação científica, nomeadamente:

- Martins, F.J.P., Meireles, I.O.C., Afonso, A.B.S., Analysis of the Effects of Climate Change in Culverts Performance, RISCO - Aveiro Research Centre of Risks and Sustainability in Construction, Research Meeting 2015, Aveiro, Portugal, 28 October, 2015.
- Almeida, R.M.S.F., Aplicação de Redes Neurais Artificiais na área da Simulação Energética de Edifícios, Workshop REDES NEURONAIAS ARTIFICIAIS: Aplicações e Potencialidades, ISEP, Porto, Portugal, 1 de outubro de 2015.
- Almeida, R.M.S.F., Reabilitação de Edifícios Escolares: Ensinamentos da Monitorização em Serviço, PATORREB 2015 - 5ª Conferência sobre Patologia e Reabilitação de Edifícios, Porto, Portugal, 26 março 2015.
- Coelho, M.C., Vasconcelos, A.L.P., Fernandes, P., Bastos Silva, A., "Quantifying the relationship between saturation rate and emissions in different roundabouts' layouts", EWGT 2015 (18th Euro Working Group on Transportation), 14-16 julho de 2015, Delft, Holanda.
- Vasconcelos, A.L.P., Teixeira, J., "Multicriteria evaluation of the impacts on drivers and pedestrians of implementing a transit system with full priority in a congested, at grade intersection – a case study", EWGT 2015 (18th Euro Working Group on Transportation), 14-16 julho de 2015, Delft, Holanda.
- Padrão J., "Técnicas inovadoras e tradicionais associadas à reabilitação urbana – A experiência do DEC/IPV", Seminário "Oportunidades na regeneração urbana para o empreendedorismo", realizado em 2 de julho 2015, Viseu.

Alguns docentes do DEC participaram na revisão de artigos para revistas ou congressos, nomeadamente:

- Professor Doutor Manuel Pinto: revisão de três artigos para a revista Building and Environment, submetidos em 2015.
- Professor Doutor Manuel Pinto: revisão de 2 artigos para o Congresso internacional Rehabend 2016, a realizar em Burgos.
- Professor Doutor Manuel Pinto: revisão de 5 artigos para a conferência internacional ICEUBI 2015, realizado na Covilhã.
- Professor Doutor Ricardo Almeida: revisão de 3 artigos para a revista internacional Energy and Buildings, ISSN: 0378-7788, Elsevier (indexada ISI and SCOPUS).
- Professor Doutor Ricardo Almeida: revisão de 1 artigo para a revista internacional The Scientific World Journal, ISSN: 2356-6140, Hindawi Publishing Corporation (indexada ISI and SCOPUS).
- Professor Doutor Ricardo Almeida: revisão de 1 artigo para a revista internacional Structural Survey: Journal of Building Pathology and Refurbishment, ISSN: 0263-080X, Emerald Property Management & Built Environment e Journals Collection (indexada ISI and SCOPUS).
- Professor Doutor Luís Vasconcelos: revisão de 2 artigos submetidos para apresentação na conferência EWGT 2015 (18th Euro Working Group on Transportation), 14-16 julho de 2015, Delft, Holanda.
- Professor Doutor Luís Vasconcelos: revisão de 1 artigo para a revista Discrete Dynamics in Nature and Society (submetido em julho de 2015).

O Professor Doutor Ventura Gouveia participou no "6th ISISE PhD Workshop and day-out", organizado pelo ISISE – Institute for Sustainability and Innovation in Structural Engineering, que decorreu nos dias 16 e 17 de abril de 2015 no Douro Palace Hotel Resort & Spa, Santa Cruz do Douro, Baião.

O Eng.º António Oliveira participou na Training School "Integrated approach to retrofitting existing dwellings", COST Action TU1104 – Smart Energy Regions que decorreu na Universidade de Belgrado, Belgrado, Sérvia, nos dias 20 a 23 de abril de 2015.

O Professor Doutor Paulo Costeira integrou o júri das provas públicas de defesa de doutoramento em Engenharia Civil do candidato Hadi Baghi, do programa doutoral em Engenharia Civil da Universidade do Minho, que defendeu a tese subordinada ao tema: "Shear Strengthening of Reinforced Concrete Beams with SHCC-FRP Panels", no dia 23 de junho de 2015.

O Professor Doutor Ventura Gouveia integrou como membro de júri, as provas públicas de defesa de doutoramento do candidato Hamidreza Salehian, do programa doutoral em Engenharia Civil da Universidade do Minho, que defendeu a tese subordinada ao tema: “Evaluation of the performance of steel fibre reinforced self-compacting concrete in elevated slab systems; from the material to the structure”, no dia 24 novembro de 2015.

O Professor Doutor Ventura Gouveia foi arguente na defesa e discussão do Projeto de Tese do candidato Tiago Daniel dos Santos Valente, no âmbito da Unidade Curricular “Projeto de Tese” do Programa Doutoral em Engenharia Civil da Escola de Engenharia da Universidade do Minho, com o tema “Advanced numerical models for analysis of the behavior of structures strengthened with an innovative technique”, no dia 12 outubro de 2015.

O Professor Doutor Ventura Gouveia é coorientador do aluno Ali Edalat Behbahani, no programa doutoral em Engenharia Civil da Universidade do Minho – Escola de Engenharia. O tema do trabalho de investigação a desenvolver pelo aluno é: “Numerical approaches for the material nonlinear analysis of structures made by strain softening and strain hardening cement based materials”.

O Professor Doutor Ricardo Almeida, no âmbito do curso de Pós-Graduação em Sistemas Integrados de Gestão do Ambiente, Qualidade e Segurança (PG - SIGAQS), com acesso ao CAP de Técnico Superior de Segurança e Higiene do trabalho (nível 6), organizado em parceria entre a ADIV e a ESTGV, integrou o júri, na qualidade de arguente principal da defesa dos seguintes Trabalhos Finais:

- “Avaliação e Controlo de Riscos Profissionais”, da autoria da formanda Joana Rita Rodrigues Santos, 18 de dezembro de 2015.
- “Avaliação de Riscos Profissionais de Construção Civil”, da autoria do formando José Filipe dos Santos Freitas, 18 de dezembro de 2015.

Departamento de Engenharia de Madeiras

Atividades de investigação no âmbito do LEPABE (Laboratório de Engenharia de Processos, Ambiente, Biotecnologia e Energia) classificado como Excelente pela FCT em dezembro de 2014. (Luísa Carvalho, Jorge Martins, Cristina Coelho)

-Projeto NORTE-07-0124-FEDER-000026, “Chemical Engineering: Process Optimization and Energy Conversion”, LEPABE/CEFT - RL1, 2014.01.01-2015.06.30. (Financiamento: 431.390,19 €). (Luísa Carvalho - Membro da equipa).

Atividades de investigação no âmbito dos **projetos financiados pelo Portugal 2020**:

-2GAR “Second Generation Amino Resins/ Resinas Amino de Segunda Geração”, Euroresinas-Sonae Indústria, FEUP/LEPABE, IPV, 01.10.15-31.08.18. Coordenador IPV. (Financiamento: total 803564 €; IPV 259558 €). (Luísa Carvalho, Jorge Martins, Cristina Coelho)

Atividades de investigação no âmbito dos projetos financiados pelo QREN/Compete:

-LighFillers “Desenvolvimento de partículas de baixa densidade para aplicação na indústria automóvel e mobiliário”, Euroresinas-Sonae Indústria, FEUP/ LEPABE, IPV, PIEP, Simoldes, 01.03.13-30.06.15. (Financiamento: total 733007 €; IPV 116.856 €). (Luísa Carvalho, Jorge Martins, Cristina Coelho);

-2GLam “Desenvolvimento de Laminados de Segunda Geração”, parceiros SIR-Sonae Indústria, Euroresinas-Sonae Indústria, Nautilus, FEUP/ LEPABE, UA, IPV, 02.01.13-30.06.15. (Financiamento: total 1.387.951 €; IPV 219.209 €). (Luísa Carvalho, Jorge Martins, Cristina Coelho);

-WBPTech “Tecnologias de Processamento de derivados de madeira inovadores”, IPV. (Financiamento IPV 275.274 €). (Luísa Carvalho, Jorge Martins, Cristina Coelho, Marcelo Oliveira, João Luís Pereira).

Orientação de alunos de doutoramento na FEUP:

-Tese de doutoramento no âmbito do EngIQ-Programa Doutoral em Engenharia da Refinação, Petroquímica e Química de Carolina Helena Peixoto Gonçalves (Bolsa de doutoramento em Empresa com a Euroresinas, Sonae Indústria), “Estudo do impacto das características das resinas UF na produção de derivados de madeira (MDF e PB)”, FEUP (co-orientadores: Ana Barros, UA, Luísa Carvalho IPV e Nádía Paiva, Euroresinas). Em curso.

-Tese de doutoramento em Engenharia Química e Biológica (programa doutoral) de Nádía Tatiana Neto de Paiva (Bolsa de doutoramento em Empresa com a Euroresinas, Sonae Indústria), “Desenvolvimento de resinas de muito baixa emissão de formaldeído”, FEUP (orientador: Prof. Fernão Magalhães; co-orientadora Luísa Carvalho).

-Tese de doutoramento em Engenharia Química e Biológica (programa doutoral) de Ana Silvia Marques Henriques (Bolsa de doutoramento em Empresa com a SIR, Sonae Indústria), “Desenvolvimento de resinas para laminados com características inovadoras”, FEUP (orientador: Prof. Fernão Magalhães, co-orientadora Luísa Carvalho). Em curso.

Orientação de bolsheiros de investigação no âmbito de projetos.

Margarida Sofia Marques Lopes de Almeida no âmbito do projeto “Incentivo a Unidades e LA – 2014 - LEPABE”, cofinanciado por fundos nacionais através da FCT/MEC, Início 1.07.14 (Luísa Carvalho)

Filipa Lima da ARCP no âmbito do projeto PS1 da Menisco Solutions, 11.2015-01.2016

João Alberto Martins Pereira no âmbito do projecto “2GAR Resinas Amino de Segunda Geração”, ARCP, 01.11.15-31.08.18.

Margarida Sofia Marques Lopes de Almeida no âmbito do projeto “Incentivo a Unidades e LA – 2014 - LEPABE”, cofinanciado por fundos nacionais através da FCT/MEC, 1.07.14-30.07.15.

João Alberto Martins Pereira no âmbito do projecto “2GLam-Desenvolvimento de Laminados de Segunda Geração”, ARCP. 02.01.13-30.06.2015.

Participação em júris de mestrado e doutoramento na FEUP.

-Arguente das Provas de Mestrado Integrado em Engenharia Química de Paula Bibiana dos Santos Alegria Couto, “Estudo das propriedades mecânicas de compósitos de goma-laca termoformados”, Dissertação em Ambiente Empresarial realizada na Factory, FEUP, 21.07.2015

-Arguente das Provas de Mestrado Integrado em Engenharia Química de Hélder Filipe Gonçalves de Sousa, “Inclusão de materiais Bio nos interiores automóveis”, Dissertação em Ambiente Empresarial realizada na TMG Automotive, FEUP, 21.07.2015

-Arguente das Provas de Mestrado Integrado em Engenharia Química de Ana Carolina Teixeira de Sousa, “Caracterização da resistência à abrasão em revestimentos fluorados antiaderentes”, Dissertação em Ambiente Empresarial realizada na FLUPOL, Surface Engineering, Lda., FEUP, 21.07.2015

-Arguente das Provas de Mestrado Integrado em Engenharia Química de Alberta Elisa Carvalho Mendes, “Inclusão de cortiça e fibras naturais no interior automóvel”, Dissertação em Ambiente Empresarial realizada na TMG Automotive, FEUP, 12.02.2015

-Arguente das Provas de Mestrado Integrado em Engenharia Química de Maria Areias Ribeiro Letra Afonso, “Estudo dos Processos Químicos Envolvidos no Amarelecimento/Avermelhamento de Materiais de PVC/PUR “, Dissertação em Ambiente Empresarial realizada na TMG Automotive, FEUP, 12.02.2015

Membro da comissão nomeada pelo Conselho Técnico Científico, por proposta da Direção de Departamento, para proceder à avaliação da Atividade Profissional de todos os docentes em regime de tempo parcial segundo os pontos 11 e 12 do artigo 4º do regulamento de Avaliação do Desempenho do Pessoal Docente do Instituto Politécnico de Viseu. (Cristina Coelho)

Membro do júri da apresentação oral da Formação Prática em Contexto de Trabalho do CET de Ricardo Filipe Ribeiro Teixeira e Diana Filipa Ferraz Silveira, em 23 de julho de 2015. (Cristina Coelho)

Júri de Provas de Admissão ao Ensino Superior para Maiores de 23 Anos de 2015 da ESTGV. (Cristina Coelho)

Secretária da mesa do Conselho Pedagógico. (Cristina Coelho)

Membro da organização e dinamização da segunda edição de Ciência em Férias do IPV, que se realizou no dia 3 e 10 de julho de 2015, no Departamento de Engenharia de Madeiras. (Marcelo Oliveira, Cristina Coelho, João Pereira, Carlos Silva)

Organização e dinamização da ação/ oficina intitulada Design de Mobiliário do Futuro, inserida no evento Jardins Efémeros - Casa do Sonho, que decorreu no dia 11 de julho de 2015. (João Martins, Marcelo Oliveira, Cristina Coelho, Carlos Silva)

Publicações de artigo em revista científica, com peer review indexada ao ISI ou a outros indexadores similares

Esteves, B., Martins, J., Martins, J M., Cruz-Lopes, L., Vicente, J., Domingos, I. (2015) Liquefied wood as a partial substitute of melamine-urea- formaldehyde and urea-formaldehyde resins. *Maderas Ciencia y Tecnologia* 17(3).

Martins, J., Almeida, M., Coelho, C., Ferra, J., Carvalho, 2015, "A new methodology to evaluate the cure of resin-impregnated paper for HPL", *Journal of Adhesion*, 91 (10-11), 792-800.

Publications in proceedings of international conferences

Ferreira, J., Esteves, B. and Domingos, I. (2015). LCA applied to alternative wood waste management strategies in the wood and furniture industry. In *Proceedings of WASTES 2015 – Solutions, Treatments and Opportunities*. Viana Do Castelo, Portugal, 14-16 September 2015.

Costa, C., Cruz-Lopes, L., Esteves, B., Teixeira de Lemos, L. (2015) "Polyurethane foam production from liquefied cork dust" In *Proceedings of WASTES 2015 – Solutions, Treatments and Opportunities*. Viana Do Castelo, Portugal, 14-16 September 2015.

Duarte, J., Figueiredo, R., Cruz-Lopes, L., Ferreira, J., Domingos, I., Teixeira de Lemos, L., Esteves, B., (2015) "Adhesive production from wood sawdust through liquefaction" In *Proceedings of WASTES 2015 – Solutions, Treatments and Opportunities*. Viana Do Castelo, Portugal, 14-16 September 2015.

Victor, M., Esteves, B., Cruz-Lopes, L., Teixeira de Lemos, L. (2015) "Optimization of the Liquefaction of the bark of Douglas-fir (*Pseudotsuga menziesii*)" In *Proceedings of WASTES 2015 – Solutions, Treatments and Opportunities*. Viana Do Castelo, Portugal, 14-16 September 2015.

Cruz-Lopes, L., Mendes, V., Costa, A., Esteves, B., Brás, I. (2015) "Toxicity of wastewater obtained from different treated wood" In *Proceedings of WASTES 2015 – Solutions, Treatments and Opportunities*. Viana Do Castelo, Portugal, 14-16 September 2015.

Dulyanska, Y., Esteves, B., Ferreira, J., Domingos, I., Teixeira de Lemos, L. Cruz-Lopes, L., (2015) "Optimization of cork polyhydric alcohols liquefaction", In *Proceedings of WASTES 2015 – Solutions, Treatments and Opportunities*. Viana Do Castelo, Portugal, 14-16 September 2015.

Cruz-Lopes, L., Sousa, C., Valério, C. Esteves, B., Teixeira de Lemos, L. "Liquefied Hazelnut shells potential as a partial substitute of UF resins", L In Proceedings of WASTES 2015 – Solutions, Treatments and Opportunities. Viana Do Castelo, Portugal,14-16 September 2015.

Cruz-Lopes, L., Sousa, C., Valério, C. Esteves, B., Teixeira de Lemos, L. "Liquefied Almond Shells potential as a substitute of less sustainable materials in particleboard production" In Proceedings of WASTES 2015 – Solutions, Treatments and Opportunities. Viana Do Castelo, Portugal,14-16 September 2015.

Cruz-Lopes, L., Esteves, B., Domingos, I. Ferreira, V., "Chemical composition and possible valorization of residual lignocellulosic materials", In Proceedings of WASTES 2015 – Solutions, Treatments and Opportunities. Viana Do Castelo, Portugal,14-16 September 2015.

Ferreira, J., Esteves, B., Nunes, L. and. Domingos, I. (2015). Life Cycle Assessment as a Tool to Promote Sustainable Thermowood Boards: a Portuguese Case Study. Proceedings of the 8th European Conference on Wood Modification (ECWM8). Helsinki. Finland. 25-26 Oktober.

Esteves, B., Ribeiro, F., Cruz-Lopes, L., Ferreira, J., Domingos, I. and Nunes, L. (2015). Set-Recovery of Heat Treated Maritime Pine Wood Prior and after compression. Proceedings of the 8th European Conference on Wood Modification (ECWM8). Helsinki. Finland. 25-26 Oktober.

Araújo, S., Neiva, D., Esteves, B.; Gominho, J., Knapic, S., Lourenço, A., Pereira, H. (2015) Potential of different eucalypt species for bioenergy using wood torrefaction as fuel improvement treatment. Proceedings of 7th International Colloquium on Eucalyptus Pulp, May 26-29, 2015. Vitória, Espírito Santo, Brazil.

Henriques, A., Ferra, J., Martins, J., Magalhães, F., Carvalho, L. 2015 "Melamine-formaldehyde resins modified with glycerol", Workshop Proceedings of the 6th Workshop on Green Chemistry and Nanotechnologies in Polymer Chemistry, M. F. Barreiro, O. Ferreira, A.I. Pereira, Eds., pp.141-142, Instituto Politécnico de Bragança, Bragança, 15-17 Julho, 2015. (poster presentation) (ISBN 978-972-745-188-3)

Pereira, F., Paiva, N., Ferra, J., Martins, J., Magalhães, F., Carvalho, L. 2015 "Natural additives for reducing formaldehyde emissions in urea-formaldehyde resins", Workshop Proceedings of the 6th Workshop on Green Chemistry and Nanotechnologies in Polymer Chemistry, M. F. Barreiro, O. Ferreira, A.I. Pereira, Eds., pp. 157-159, Instituto Politécnico de Bragança, Bragança, 15-17 Julho, 2015. (poster presentation)) (ISBN 978-972-745-188-3)

Czarniak, P., Wilkowski, J., Górski, J., Borysiuk, P., Martins, J., Henriques, A., Magalhães, F., Carvalho, L. 2015 Impact of different wood based materials treatments on surface quality assessed by contact angle and NIR spectroscopy, Proceedings of the Final COST FP1006 meeting on Advances in modified and functional bio-based surfaces, pp. 9-11, Tesseloniki, Greece, 8-9 April, 2015. (oral presentation)

Henriques, A., Ferra, J., Martins, J., Dias, Â, Magalhães, F. and Carvalho, L.H., "High pressure decorative laminate suitable for use as postforming using polyurethane resins", Proceedings of the Final COST FP1006 meeting on Advances in modified and functional bio-based surfaces, pp. 24-26, Tesseloniki, Greece, 8-9 April, 2015. (oral presentation)

Monteiro, S., Dias, Â, Carneiro, L., Ferra, Martins, J., Carvalho, L., Magalhães, F. 2015 "Interaction between low density particles and wood", Proceedings of the Final COST FP1006 meeting on Advances in modified and functional bio-based surfaces, pp. 54-56, Tesseloniki, Greece, 8-9 April, 2015. (poster presentation)

Oral communications

Ferreira, J., Esteves, B. and Domingos, I. (2015). LCA applied to alternative wood waste management strategies in the wood and furniture industry. WASTES 2015 – Solutions, Treatments and Opportunities.

Viana Do Castelo, Portugal,14-16 September 2015.

Luísa Carvalho, 2015 “Polymers and Wood Composites”, Dia do LEPABE, Auditório Almeida Garret, Porto, 13 de Fevereiro de 2015

Cruz-Lopes, L., Sousa, C., Valério, C. Esteves, B., Teixeira de Lemos, L. “Liquefied Hazelnut shells potential as a partial substitute of UF resins”, WASTES 2015 – Solutions, Treatments and Opportunities. Viana Do Castelo, Portugal,14-16 September 2015.

Cruz-Lopes, L., Sousa, C., Valério, C. Esteves, B., Teixeira de Lemos, L. “Liquefied Almond Shells potential as a substitute of less sustainable materials in particleboard production” WASTES 2015 – Solutions, Treatments and Opportunities. Viana Do Castelo, Portugal,14-16 September 2015.

Cruz-Lopes, L., Mendes, V., Costa, A., **Esteves, B.**, Brás, I. (2015) “Toxicity of wastewater obtained from different treated wood” WASTES 2015 – Solutions, Treatments and Opportunities. Viana Do Castelo, Portugal,14-16 September 2015.

Dulyanska, Y., Esteves, B., Ferreira, J., Domingos, I., Teixeira de Lemos, L. Cruz-Lopes, L., (2015) “Optimization of cork polyhydric alcohols liquefaction”, WASTES 2015 – Solutions, Treatments and Opportunities. Viana Do Castelo, Portugal,14-16 September 2015.

Ferreira, J., Esteves, B., Nunes, L. and Domingos, I. (2015). Life Cycle Assessment as a Tool to Promote Sustainable Thermowood Boards: a Portuguese Case Study. 8th European Conference on Wood Modification (ECWM8). Helsinki. Finland. 25-26 Oktober.

Czarniak, P., Wilkowski, J., Górski, J., Borysiuk, P., Martins, J., Henriques, A., Magalhães, F., Carvalho, L. 2015 Impact of different wood based materials treatments on surface quality assessed by contact angle and NIR spectroscopy, Proceedings of the Final COST FP1006 meeting on Advances in modified and functional bio-based surfaces, pp. 9-11, Tesseloniki, Greece, 8-9 April, 2015. (oral presentation)

Henriques, A., Ferra, J., Martins, J., Dias, Â, Magalhães, F. and Carvalho, L.H., “High pressure decorative laminate suitable for use as postforming using polyurethane resins”, Proceedings of the Final COST FP1006 meeting on Advances in modified and functional bio-based surfaces, pp. 24-26, Tesseloniki, Greece, 8-9 April, 2015. (oral presentation)

Panel communications

Costa, C., Cruz-Lopes, L., Esteves, B., Teixeira de Lemos, L. (2015) “Polyurethane foam production from liquefied cork dust” WASTES 2015 – Solutions, Treatments and Opportunities. Viana Do Castelo, Portugal,14-16 September 2015.

Duarte, J., Figueiredo, R., Cruz-Lopes, L., Ferreira, J., Domingos, I., Teixeira de Lemos, L., Esteves, B., (2015) “Adhesive production from wood sawdust through liquefaction” WASTES 2015 – Solutions, Treatments and Opportunities. Viana Do Castelo, Portugal,14-16 September 2015.

Victor, M., Esteves, B., Cruz-Lopes, L., Teixeira de Lemos, L. (2015) “Optimization of the Liquefaction of the bark of Douglas-fir (*Pseudotsuga menziesii*)” WASTES 2015 – Solutions, Treatments and Opportunities. Viana Do Castelo, Portugal,14-16 September 2015.

Cruz-Lopes, L., Esteves, B., Domingos, I. Ferreira, V., “Chemical composition and possible valorization of residual lignocellulosic materials”, 2015 – Solutions, Treatments and Opportunities. Viana Do Castelo, Portugal,14-16 September 2015.

Araújo, S., Neiva, D., Esteves, B.; Gominho, J., Knapic, S., Lourenço, A., Pereira, H. (2015) Potential of different eucalypt species for bioenergy using wood torrefaction as fuel improvement treatment. 7th

International Colloquium on Eucalyptus Pulp, May 26-29, 2015. Vitória, Espírito Santo, Brazil.

Esteves, B., Ribeiro, F., Cruz-Lopes, L., Ferreira, J., Domingos, I. and Nunes, L. (2015). Set-Recovery of Heat Treated Maritime Pine Wood Prior and after compression. 8th European Conference on Wood Modification (ECWM8). Helsinki. Finland. 25-26 Oktober, 2015.

Henriques, A., Ferra, J., Martins, J., Magalhães, F., Carvalho, L. 2015 “Melamine-formaldehyde resins modified with glycerol”, Workshop Proceedings of the 6th Workshop on Green Chemistry and Nanotechnologies in Polymer Chemistry, M. F. Barreiro, O. Ferreira, A.I. Pereira, Eds., pp.141-142, Instituto Politécnico de Bragança, Bragança, 15-17 Julho, 2015. (poster presentation) (ISBN 978-972-745-188-3)

Pereira, F., Paiva, N., Ferra, J., Martins, J., Magalhães, F., Carvalho, L. 2015 “Natural additives for reducing formaldehyde emissions in urea-formaldehyde resins”, Workshop Proceedings of the 6th Workshop on Green Chemistry and Nanotechnologies in Polymer Chemistry, M. F. Barreiro, O. Ferreira, A.I. Pereira, Eds., pp. 157-159, Instituto Politécnico de Bragança, Bragança, 15-17 Julho, 2015. (poster presentation)) (ISBN 978-972-745-188-3)

Martins, J., Coelho, C., Carvalho, L., Henriques, A., Antunes, A., Magalhães, F., Pereira, J., Dias, Â., Magina, S., Santos, M., Portugal, I., Evtuguin, D., Ferra, J. 2015 “2GLAM Development of second generation laminates”, 13th InnovaWood General Assembly and Workshops Faculty of Forestry, Zagreb University, 10-11 June, 2015. (poster presentation)

Martins, J., Coelho, C., Carvalho, L., Pimenta, J., Magalhães, F., Pereira, J., Dias, Â., Monteiro, S., Ferra, J. 2015 “LightFillers - Development of low density particles for applications in automotive and furniture industries”, 13th InnovaWood General Assembly and Workshops Faculty of Forestry, Zagreb University, 10-11 June, 2015. (poster presentation)

Antunes, A., Henriques, A., Dias, Â, Ferra, J., Martins, J., Carvalho, L., Magalhães, F. 2015 “Synthesis and characterization of moisture cured prepolymer polyurethane films”, Fourth International Symposium Frontiers in Polymer Science, Riva del Garda (on Lake Garda), Italy, 20-22 May, 2015. (poster presentation)

Monteiro, S., Dias, Â, Ferra, J., Martins, J., Carvalho, L., Magalhães, F. 2015 “Synthesis of low density polyester particles as light-fillers for wood-based panels and thermoplastics, Fourth International Symposium Frontiers in Polymer Science, Riva del Garda (on Lake Garda), Italy, 20-22 May, 2015. (poster presentation)

Monteiro, S., Dias, Â, Carneiro, L., Ferra, Martins, J., Carvalho, L., Magalhães, F. 2015 “Interaction between low density particles and wood”, Proceedings of the Final COST FP1006 meeting on Advances in modified and functional bio-based surfaces, pp. 54-56, Tessaloniki, Greece, 8-9 April, 2015. (poster presentation)

Departamento de Engenharia Eletrotécnica

Bruno Marques, em fase de conclusão a tese de doutoramento intitulada “Application-Driven Wireless Sensor Networks”:

Dissertações do Curso de Mestrado em Engenharia Eletrotécnica – Energia e Automação Industrial concluídas em 2015:

“Monitorização de contadores e analisadores de energia de parques fotovoltaicos utilizando autómatos”, Hugo Zeferino Pereira Ribeiro, janeiro 2015;

“Projeto de carneiro hidráulico com integração de energia elétrica proveniente de fonte renovável”, Miguel Ângelo Diego Lisboa Medeiros Mota, janeiro 2015;

“Sistemas de iluminação pública inteligentes e de alta eficiência”, Micael Ferreira de Almeida Lindinho, fevereiro 2015;

“Desenvolvimento de uma plataforma para estudo de sistemas híbridos de microprodução”, Marcelo Rafael Almeida Santos, março 2015;

“Algoritmo de posicionamento e backtracking para controlo de seguidor solar controlado por autómato ILC 150”, Bruno André Marques Nascimento, junho 2015;

“Desenvolvimento de uma aplicação para android tipo “comando remoto” para sistemas de domótica com suporte wi-fi”, Pedro José Santos Monteiro, julho 2015.

“Desenvolvimento de uma bateria com BMS para uso em veículo elétrico”, Ana Cláudia Rodrigues de Carvalho, novembro 2015;

Artigos/Apresentações:

Eduardo M. Gouveia and Paulo Moisés Costa, “Constrained fuzzy power flow models with correlation between nodal injections”, *International Transactions on Electrical Energy Systems*, 2015 (/doi/10.1002/etep.2070/abstract)

Eduardo Miguel Gouveia, Paulo Moisés Costa, Jesús Sagredo “Analysis of Transmission System Adequacy Considering the Constrained Fuzzy Power Flow”, *International Review on Modelling and Simulations*, Vol 8, No 6 (2015)

Apresentação oral “Dealing With Technological Risk in a Regulatory context: The Case of Smart Grids”, Vítor MARQUES, Paulo MOISÉS COSTA, Nuno BENTO, EEM15 - 12th International Conference on the European Energy Market

B. Nascimento, D. Albuquerque, M. Lima, and P. Sousa, "Backtracking Algorithm for Single-Axis Solar Trackers installed in a sloping field," *International Journal of Engineering Research and Applications*, vol. 5, 2015.

P. Monteiro, P. Tomé, and D. Albuquerque, "Arquitetura de Sistema de Controlo de Domótica," in *10ª Conferência Ibérica de Sistemas e Tecnologias de Informação (CISTI)*, Aveiro, Portugal, 2015.

S. I. Lopes, J. M. N. Vieira, and D. F. Albuquerque, "Analysis of the Perceptual Impact of High Frequency Audio Pulses in Smartphone-based Positioning Systems," in *IEEE International Conference on Industrial Technology (ICIT)*, Seville, Spain, 2015.

D. F. Albuquerque, S. I. Lopes, J. M. N. Vieira, C. A. C. Bastos, and P. J. S. G. Ferreira, "Indoor Acoustic Simulator for Ultrasonic Broadband Signals with Doppler Effect," *Applied Acoustics*, vol. 97, pp. 140-151, 2015.

T. Aguilera, F. J. Álvarez, A. Sánchez, D. F. Albuquerque, J. M. N. Vieira, and S. I. Lopes, "Characterization of the Near-Far Problem in a CDMA-based Acoustic Localization System," in *IEEE International Conference on Industrial Technology (ICIT)*, Seville, Spain, 2015.

Departamento de Engenharia Mecânica e Gestão Industrial

DOUTORAMENTOS EM CURSO – Temas das teses

Ângela Neves – Thermal inertia and thermal behaviour of light-steel buildings

Octávio Cardoso – Título provisório “*Influência da Acumulação Sazonal de Calor no Comportamento Térmico de Edifícios de Habitação*”, sob orientação do Professor Doutor António Raimundo, do Departamento de Engenharia Mecânica da Universidade de Coimbra.

Hugo Ferreira – Simulação computacional do comportamento dinâmico de veículos pesados: Classificação energética do traçado de autoestradas de montanha.

Susana Ferreira - Desenvolvimento de biossensores biocompatíveis de diamante CVD/Nitreto de Silício para controlo da diabetes através da medição *in-situ* da concentração da glicose, no âmbito do trabalho de Doutoramento realizado no grupo CICECO da Universidade de Aveiro.

José Salgueiro - Comportamento mecânico de ligações adesivas. Fatores condicionantes.

Odete Lopes - “O Papel do *International Purchasing* na Competitividade das Empresas Industriais: o caso português”, sob orientação do Professor Doutor Luís Miguel Ferreira, do Departamento de Economia, Gestão e Engenharia Industrial da Universidade de Aveiro.

Daniel Gaspar – Advanced simulations and statistical models on Reliability

Admésio Cabrita - Desenvolvimento de um Sensor para a Medição de Baixas Velocidades, Doutoramento em Engenharia Mecânica no DEM – FCTUC - Universidade de Coimbra.

Olga Contente – Título provisório: Técnicas de navegação autónoma em terreno vinhateiro. Área Eletrotécnica e Computadores.

António Martins – Metodologia de Avaliação do Risco de Incêndio em Centrais Termoeléctricas a Biomassa

José Luis Silva - “Development of new RBI methodologies with fault diagnosis in complex industrial systems using fuzzy logic and artificial neural networks”

Francisco Lopes - “Concepção e Maquinagem assistida por computador de componentes para a indústria biomédica”. O orientador é o Prof. Doutor J. Paulo Davim, UA e o coorientador A. Completo, UA.

DOUTORAMENTOS CONCLUÍDOS – Temas das Teses

Paulo Vaz - “A Metodologia *Lean* e o seu Impacto no Consumo, Controlo e Gestão de Energia para a Produção Sustentável”

CANDIDATURAS A PROJETOS:

- PTDC/AGR-FOR/5764/2014, "Acacia pycnantha eradication: a possible source for bioenergy and bioproducts". Não aprovado.
- PTDC/AAGGLO/4050/2014, "Potential for bioenergy of forestry and agroindustrial residues". Não aprovado.
- 2015-1-PT01-KA202-013024, KA2 - Cooperation for Innovation and the Exchange of Good Practices, Strategic Partnerships for vocational education and training, "Enabling energy capabilities to (better) future". Aprovada, sem verba para execução.

PATENTES:

- Pedido de registo de Patente do invento "Equipamento de ensaio de proteção individual (caneleiras)".

ARTIGOS EM REVISTAS:

- Pereira, C. and Pinho, C. (2015). Analysis of the Fluidized Bed Combustion Behavior of Quercus Ilex Char. Applied Thermal Engineering 81: 346–52. doi:10.1016/j.applthermaleng.2015.02.055.
- M. Alikhani, J.A. Lopez, H. Alabdullah, T. Vongthongleur, C. Sangsuwon, M. Alikhani, S. Alansari, S.M. Oliveira, J.M. Nervina, C.C. Teixeira. High-Frequency Acceleration: Therapeutic Tool to Preserve Bone following Tooth Extractions. Journal of Dental Research, Dec 15, 2015.
- Aibéo, A.; André, N.; Gama, R., Siko, A. “Ouvindo o emissor SAQ de Grimeton” Gazeta de Física,

PARTICIPAÇÃO EM EVENTOS CIENTÍFICOS/ARTIGOS EM ATAS DE EVENTOS CIENTÍFICOS

- *Vineyard skeletonization for autonomous robot navigation*
Contente, O. ; Lau, N.; Morgado, J.F.; Morais, R.
Proceedings - 2015 IEEE International Conference on Autonomous Robot Systems and Competitions, ICARSC 2015, p. 50-55
2015 | **Conference-paper**
DOI: 10.1109/ICARSC.2015.16
EID: 2-s2.0-84933049323
URL: <http://www.scopus.com/inward/record.url?eid=2-s2.0-84933049323&partnerID=MN8TOARS>
Conferência onde apresentou artigo
2015 IEEE International Conference on Autonomous Robot Systems and Competitions, ICARSC 2015
- *Towards a Reliable Monitoring Robot for Mountain Vineyards*
Santos, Filipe Baptista Neves dos; Sobreira, Heber Miguel Placido; Campos, Daniel Filipe Barros; Santos, Raul Manuel Pereira Morais dos; Moreira, António Paulo Gomes Mendes; Contente, Olga (2015)
Proceedings - 2015 IEEE International Conference on Autonomous Robot Systems and Competitions, ICARSC 2015, p. 37-43
2015 | **Conference-paper**
DOI: 10.1109/ICARSC.2015.21
- Participação na XXI ICIEOM, 9th CIO and IIIE 2015: Lopes, O; Ferreira L.M.; Moreira A.C., "The role of International Purchasing on the competitiveness of industrial companies in Portugal: an empirical study", apresentado na XXI ICIEOM, 9th CIO and IIIE 2015, Aveiro, Portugal, 06-08 Julho 2015.

Artigo publicado nas atas da conferência

- Silva C., Vaz P. "Establishing a link between lean practices and corporate sustainability", Engineering Systems and Networks: The way ahead for industrial engineering and operations management; ICIEOM-CIO-IIIE International Conference 2015, Universidade de Aveiro, Portugal JULY 6th · 8th, 2015.

Participação com Comunicação oral, artigo publicado nas atas da conferência

- Participação na conferência EOS2015-Veneza com apresentação de comunicação em Poster. "Orthopedic Effect of High Frequency Acceleration on the Mandibular Condyle".
- Pinho, C., Ferreira, T., Pereira, C., Paiva, J.M.. Combustion of Invasive Acacia Dealbata Char Pellets – Determination of Diffusive and Kinetic Data. In: COBEM 2015 – 23rd International Congress of Mechanical Engineering, 2015, Rio de Janeiro, RJ, Brazil. Proceedings of COBEM 2015–23rd International Congress of Mechanical Engineering, 2015.

[doi:10.20906/CPS/COB-2015-1369](https://doi.org/10.20906/CPS/COB-2015-1369)

Apresentação de Comunicação Oral no congresso.

- Pinto, A, Ferreira, T., Paiva, J. M.. Evaluation of Paulownia's biomass in a pelletized form. In: COBEM 2015 – 23rd International Congress of Mechanical Engineering, 2015, Rio de Janeiro, RJ, Brazil. Proceedings of COBEM 2015–23rd International Congress of Mechanical Engineering, 2015.

[doi:10.20906/CPS/COB-2015-0720](https://doi.org/10.20906/CPS/COB-2015-0720)

- Almeida, D., Marques, E., Paiva, J.M.. Cistus ladanifer solar drying, milling and pelletizing. In: COBEM 2015 – 23rd International Congress of Mechanical Engineering, 2015, Rio de Janeiro, RJ,

Brazil. Proceedings of COBEM 2015–23rd International Congress of Mechanical Engineering, 2015.
[doi://10.20906/CPS/COB-2015-1368](https://doi.org/10.20906/CPS/COB-2015-1368)

- Pinto, A, Ferreira, T., Paiva, J. M.. Excess air influence on the thermal efficiency of domestic boilers burning pine pellets. In: COBEM 2015 – 23rd International Congress of Mechanical Engineering, 2015, Rio de Janeiro, RJ, Brazil. Proceedings of COBEM 2015–23rd International Congress of Mechanical Engineering, 2015.
[doi:10.20906/CPS/COB-2015-1293](https://doi.org/10.20906/CPS/COB-2015-1293)
- Apresentação de Comunicação Oral: Romão, C.M., Pereira, C.M., Esteves, J.L. (2015). DSC analysis of in-situ polymerized poly(butylene terephthalate) flax fiber reinforced composite produced by RTM. ICNF 2015: 2nd International Conference on Natural Fibers - From Nature to Market. São Miguel, Açores, Portugal, 27-29 abril.
- Publicação de artigo em atas de eventos científicos internacionais: Romão, C.M., Pereira, C.M., Esteves, J.L. (2015). “DSC analysis of in-situ polymerized poly(butylene terephthalate) flax fiber reinforced composite produced by RTM”. Proceedings of ICNF2015 - 2nd International Conference on Natural Fibers: From Nature to Market. São Miguel, Açores, Portugal, 27-29 abril. ISBN 978-989-98468-5-2.
- Participação no “StixCamp, Using Open standards in Science, Education, Technology & Culture, for Development”, Figueira de Castelo Rodrigo, Portugal, 17 a 19 de Julho de 2015.
- Anjos, Sara; Aibéo, Alexandre; Cunha, Lília: “ExSciT: Explorando a Ciência em Tenra idade” Poster no 1º EEDC – ENCONTRO EM ENSINO E DIVULGAÇÃO DAS CIÊNCIAS FCUP, Porto 8 de julho de 2015.

OUTROS

Capítulo de Livro

- *A path planning application for a mountain vineyard autonomous robot*
Advances in Intelligent Systems and Computing, Vol. 417, pp 347-358
2015 | **book**
DOI: 10.1007/978-3-319-27146-0_27
EID: 2-s2.0-84951737615
URL: <http://www.scopus.com/inward/record.url?eid=2-s2.0-84951737615&partnerID=MN8TOARS>
Conferência onde apresentou
Second Iberian Robotics Conference: Advances in Robotics, Robot 2015.
Artigo publicado nas Atas da Conferência
- Apoio na análise das propriedades mecânicas e microestrutura de aços usados em pregos de estruturas em tabique de habitações centenárias. Este estudo encontrou-se enquadrado no trabalho de dissertação de um aluno do mestrado em engenharia de construção e reabilitação do departamento de engenharia civil da ESTGV.
- “Participação” em Formação promovida pela ADIV - Curso de Técnico Superior de Segurança e Higiene do Trabalho (TSSHT, nível 6) – nos seguintes módulos: riscos elétricos, fiabilidade, segurança de máquinas.
- Workshop “Produção Sincronizada e Teoria das Restrições” (GOLDRATT); Âmbito: Mestrado de Engenharia Mecânica e Gestão Industrial; Organizada em parceria com a FEUP no âmbito da UC Gestão da Produção e Operações do MEMGI.

Estágios/Projetos de fim de curso (mestrado e licenciaturas) nas/em colaboração com empresas. **(1)** alguns exemplos nas licenciaturas - projeto e construção de um equipamento para realização de ensaios de fadiga de caneleiras de futebol e para realização ensaios de desgaste de materiais (projeto ainda em curso), no âmbito da colaboração com a empresa Sakproject; projeto e construção de equipamento de seleção/calibração de mirtilos no âmbito da colaboração com a empresa OliveiraPovol, Ida **(2)** alguns exemplos no mestrado: Implementação de Metodologias Lean e 5'S em empresas dos setores do mobiliário (MOB) e cerâmico (Cerútil); Otimização de Linhas de Produção em empresa do sector de componentes automóveis (Huf).

Departamento de Gestão

Projetos de investigação com financiamento externo:

- Seabra, C. (2015), Bolsa de Pós-Doutoramento concedida pela FCT (SFRH/BPD/109245/2015)

Artigos e Capítulos Publicados:

- Seabra, C. (2015), "Editorial Note-3". International Proceedings of Social and Behavioral Sciences, vol. 3(1): 3-4.

- Melão, N. e Guia, S. (2015) "Exploring the Impacts of ISO 9001 on Small and Medium-sized Social Service Institutions: A Multiple Case Study", *Total Quality Management & Business Excellence*, 26(3-4), 312-326.

- Alves, G. & J. Antunes (2015), "New Paradigm in Communication - The social networks between Brands and Consumers", *Proceedings of CISTI'2015*

- *10th Iberian Conference on Information Systems and Technologies*, 17th and 20th of June 2015, Vol. I, ISBN: 978-898-98434-4-8, University of Aveiro, Portugal;

- Alves, S.; Abrantes, J.L.; Seabra, C.; Nogueira, M.J.; Herstein, R. (2015). "Wom antecedents in backpacker travelers" Conference Proceedings of the 2015 Global Innovation and Knowledge Academy Conference, Valencia, Spain;

- Amaro, S., & Duarte, P. (2015). An Integrative Model of Consumers' Intentions to Purchase Travel Online. *Tourism Management*, 46 (February), 64-79;

- Amaro, S., & Duarte, P. (2015). Travel Social Media Involvement: A Proposed Measure. In I. Tussyadiah & A. Inversini (Eds.), *Information and Communication Technologies in Tourism 2015* (pp. 213-226). Vienna, Austria: Springer-Verlag;

- Amaro, S.; Seabra, C.; Abrantes, J.L. (2015) "Comparing CB-SEM and PLS-SEM results: An empirical exemple" Poster in Conference Proceedings of the 2nd International Symposium on Partial Least Squares Path Modeling, Seville, Spain;

- Antunes, J., Barroco, C. & Amaro, S. (2015). Can Rural Tourism Satisfy Portuguese Tourist's Needs? Examining Portuguese Tourist's Preferences. In J. Pesonen & R. Kompulla (Eds.), *Tourism engagement: co-creating well-being. Proceedings of the 6th Advances in Tourism Marketing Conference*. Paper apresentado no 6th Advances in Tourism Marketing Conference, Joensuu, Finlândia, 8-10 setembro, 2015 (pp. 38-43);

- Barroco, C. e J. Antunes (2015), "*A dinamização das Rotas de Vinho como pólos de atracção turística em regiões do interior*", Capítulo do Livro *Gastronomia e Vinhos: do turismo de experiência à experiência do turismo*, Coordenação Norberto Santos e Fernanda Delgado Cravidão, Edições Minerva Coimbra, 1.ª Edição, Coimbra, ISBN 978-972-798-364-3;
- Cardoso, A. P., Ferreira, M., Abrantes, J. L., & Seabra, C. (2015). "Conscientiousness and intrinsic motivation as predictors of learning perception and academic achievement" Conference Proceedings of the International M-SPHERE 2015 Conference for MULTIDISCIPLINARITY in BUSINESS and SCIENCE, Dubrovnik, Croatia;
- Dias, H., Antunes, J., Barroco, C. e Amaro, S. (2015). "*Religious Tourism in Portugal: the Case of Nossa Senhora da Lapa Shrine*". Book of Abstracts of the 4th International M-Sphere Conference for Multidisciplinary in Science and Business, Dubrovnik, Croatia, de 22 a 24 de outubro de 2015, (pp.30);
- Ferreira, B., Capelli, S., & Trendel, O. (2016). The Congruency Between the Container and the Content: Should We Texture Everything to Seduce the Consumer? In D. M. Groza & B. C. Ragland (Eds.), *Marketing Challenges in a Turbulent Business Environment: Proceedings of the 2014 Academy of Marketing Science (AMS) World Marketing Congress* (pp. 231-231). Cham: Springer International Publishing;
- Ferreira, B., Capelli, S., & Trendel, O. (2016). Touching but with the Eyes Only! The Effectiveness of Textured Packaging and the Moderating Effect of Previous Tactile Stimulation. In C. Campbell & J. J. Ma (Eds.), *Looking Forward, Looking Back: Drawing on the Past to Shape the Future of Marketing: Proceedings of the 2013 World Marketing Congress* (pp. 553-553). Cham: Springer International Publishing;
- Fonseca, A.; Seabra, C.; Silva, C. (2015) "'Dark Tourism: Concepts, typologies and sites'" Conference Proceedings of the CIT 2015 IV International Congresso on Tourism, em Guimarães, Portugal;
- Fonseca, A.; Seabra, C.; Silva, C. (2015) "Dark Tourism, an Alternative Type of Tourism" Conference Proceedings of the International M-SPHERE 2015 Conference for MULTIDISCIPLINARITY in BUSINESS and SCIENCE, Dubrovnik, Croatia;
- Fonseca, A.; Seabra, C.; Silva, C. (2015) "Dark Tourism, an Alternative Type of Tourism" Book of Abstracts of the International M-SPHERE 2015 Conference for MULTIDISCIPLINARITY in BUSINESS and SCIENCE, Dubrovnik, Croatia;
- Gouveia, M. & J. Antunes (2015), "*As Bibliotecas e os Serviços de Animação Cultural*" *Proceedings da VII Conferência Internacional Lex Turística Duriensis: Nova Governança*, Escola Superior de Tecnologia e Gestão de Lamego, ISBN: 978-989-97258-3-6, Lamego, Portugal;
- Henriques, S.; Seabra, C.; Abrantes, J.L. (2015) "Social Network and Terrorist Events" Book of Abstracts of the International M-SPHERE 2015 Conference for MULTIDISCIPLINARITY in BUSINESS and SCIENCE, Dubrovnik, Croatia;
- Magalhães, N., Antunes, J. e Barroco, C. (2015). "*Potential of Equestrian Tourism in Portugal*". Book of Abstracts of the 4th International M-Sphere Conference for Multidisciplinary in Science and Business, Dubrovnik, Croatia, de 22 a 24 de outubro de 2015, (pp.31);
- Magalhães, N., Barroco, C. e Antunes, J. (2015). "*Equestrian Tourism: an opportunity for Portuguese*

Tourism". Book of Abstracts of the 8th International Tourism Congress, Peniche, de 25 a 27 de novembro, 2015. (pp.108);

- Martins, M. L. (2015) Júri da Dissertação de Doutoramento em Multimédia em Educação intitulada "Blearning no Ensino Superior Politécnico - Estudo de avaliação do Mestrado em Turismo, Inovação e Desenvolvimento na ESTG de Viana do Castelo" de Sandra Vasconcelos, que decorreu a 25 de fevereiro na Universidade de Aveiro;

- Martins, M.L. (2015). European Dialogue Project: Cooperar para Melhorar o Ensino e Aprendizagem do Inglês". Comunicação apresentada no Congresso Nacional de Práticas Pedagógicas no Ensino Superior – CNaPPES.15, em Leiria, no dia 3 de julho 2015;

- Martins, M.L. (2015). European Dialogue Project: Cooperar para Melhorar o Ensino e Aprendizagem do Inglês". Comunicação apresentada no 2º Seminário de Inovação Pedagógica No Ensino Superior, em Braga, nos dias 8 e 9 de maio de 2015;

- Martins, M.L., Malta, C. e Costa, V. (2015). Viseu Mobile: Um guia turístico para dispositivos móveis com recurso à Realidade Aumentada. Dos Algarves: A Multidisciplinary e-Journal, 26(1), 8-26. DOI: 10.18089/DAMeJ.2015.26.1.1;

- Melão, N. (2015) "Service Science", In S. M. Dahlgaard-Park (ed.) *The SAGE Encyclopedia of Quality and the Service Economy*, SAGE Publications, Thousand Oaks, pp. 720-724;

- Melão, N. (2015) "Servitization", In S. M. Dahlgaard-Park (ed.) *The SAGE Encyclopedia of Quality and the Service Economy*, SAGE Publications, Thousand Oaks, pp. 737-739;

- Monteiro, A.; J. Antunes; M. Matias (2015), "Estratégia de Marketing Territorial para a Região de Moimenta da Beira" *Proceedings da VII Conferência Internacional Lex Turística Duriensis: Nova Governança*, Escola Superior de Tecnologia e Gestão de Lamego, ISBN: 978-989-97258-3-6, Lamego, Portugal;

- Moreira, R.; Seabra, C.; Abrantes, J.L., Rego B. (2015) "Measuring Student's Motivation, Learning Resources and Styles" Conference Proceedings of the Conference 9ª International Conference on Digital Exclusion in the Information and Knowledge Society (SEMIME' 2015), Lisbon, Portugal;

- Moreira, R.; Seabra, C.; Abrantes, J.L.; Rego, B. (2015) "The STUDENTSCALE: Measuring students' motivation, interest, learning resources and styles" Conference Proceedings of the 2015 Global Innovation and Knowledge Academy Conference, Valencia, Spain;

- Moreira, R.; Seabra, C.; Abrantes, J.L.; Rego, B. (2015). The STUDENTSCALE: Measuring students' motivation, interest, learning resources and styles. In D. Palacios et al. (Eds.), *New Information and Communication Technologies for Knowledge Management in Organizations* (pp.1-10). Switzerland: Springer International Publishing;

- Osorno, S.; Santos, C.; Seabra, C.; Abrantes, J.L. (2015) "Consumer behaviour towards the fashion industry: planned or impulsive purchases? The fast fashion era" Conference Proceedings of the Portuguese Marketing Conference, Porto, Portugal;

- Paiva, O. Seabra, C.; Abrantes, J.L.; Cravidão, F. (2015) "Cultural tourists: Authenticity perception in

world heritage historic centres” Conference Proceedings of the 2015 Global Innovation and Knowledge Academy Conference, Valencia, Spain;

- Rebeyrotte, S.; Seabra, C.; Santos, C.; Abrantes, J.L. (2015) “Exploring the spreading phenomenon of unwanted consumers in the luxury fashion industry” Book of abstracts of the Portuguese Marketing Conference, Porto, Portugal;

- Rebeyrotte, S.; Seabra, C.; Santos, C.; Abrantes, J.L. (2015) “Exploring the spreading phenomenon of unwanted consumers in the luxury fashion industry” Conference Proceedings of the Portuguese Marketing Conference, Porto, Portugal;

- Reis, J., Amorim, M. e Melão, N. (2015) “Disclosing Paths for Multi-channel Service Research: A Contemporaneous Phenomenon and Guidelines for Future Investigations”, In H. Nóvoa e M. Dragoceia (eds.) *Exploring Services Sciences*, Lecture Notes in Business Information Processing, Volume 201, Springer International Publishing, pp. 289-300;

- Reis, Pedro Nogueira; Augusto, Mário Gomes. What Is a Firm’s Life Expectancy? Empirical Evidence in the Context of Portuguese Companies. *Journal of Business Valuation and Economic Loss Analysis*, v. 10, n. 1, p. 45-75, 2015;

- Ribeiro, H.; Seabra, C.; Abrantes, J.L.; Amaro, S. (2015) “Prosumers e a sua influência no setor do turismo” Conference Proceedings of the Conference 9ª International Conference on Digital Exclusion in the Information and Knowledge Society (SEMIME' 2015), Lisbon, Portugal;

- Ribeiro, H.; Seabra, C.; Abrantes, J.L.; Amaro, S. (2015) “The Influence of Prosumers in The Tourism Market” Book of Abstracts of the International M-SPHERE 2015 Conference for MULTIDISCIPLINARITY in BUSINESS and SCIENCE, Dubrovnik, Croatia;

- Rocha, G.; Seabra, C.; Silva, C.; Abrantes, J.L. (2015) “Holistic Tourism: Motivations, Self-Image and Satisfaction” Conference Proceedings of the CIT 2015 IV International Congresso on Tourism, em Guimarães, Portugal;

- Seabra, C., Moreira, R.; Abrantes, J.L. (2015) “The Impact of Motivation, Learning Resources and Styles in Student’s Learning Performance” Conference Proceedings of the Conference 9ª International Conference on Digital Exclusion in the Information and Knowledge Society (SEMIME' 2015), Lisbon, Portugal;

- Seabra, C.; Abrantes, J.L.; Paiva, O. (2015) “Tourism and Terrorism: Strange Companions” Conference Proceedings of the ATLAS annual conference 2015 Risk in travel and tourism: Geographies, behaviors and strategies, Lisbon, Portugal;

- Seabra, C.; Silva, C.; Abrantes, J.L.; Faias, C. (2015) “Holistic Tourism: Mind, Body and Soul” Conference Proceedings of the ATLAS annual conference 2015 Risk in travel and tourism: Geographies, behaviors and strategies, Lisbon, Portugal;

- Silva, C.; Seabra, C. & Abrantes, J.L. (2015). “Motivations, involvement and place-attachment in surf tourism”. Conference Proceedings of the International Conference “Tourism and the Sea” – Porto, 21-23 Junho.2015;

- Silva, C.; Seabra, C.; Abrantes, J.L.; Faias, C. (2015) "Surf Tourism: a Booming tourism product" Conference Proceedings of the ATLAS annual conference 2015 Risk in travel and tourism: Geographies, behaviors and strategies, Lisbon, Portugal;
- Silva, P.; Ferin, I.; Seabra, C. (2015) "Publicidade e tecnologias móveis, produção de sentido e práticas de consumo" Conference Proceedings of the Conference 9ª International Conference on Digital Exclusion in the Information and Knowledge Society (SEMIME' 2015), Lisbon, Portugal;
- Silva, V.; Abrantes, J.L.; Lopes, R.; Seabra, C. (2015) "Health Risk Communication: The Importance of EWOM" Book of Abstracts of the International M-SPHERE 2015 Conference for MULTIDISCIPLINARITY in BUSINESS and SCIENCE, Dubrovnik, Croatia;
- Simões, Joaquim (2015), Continuação dos trabalhos de investigação (tese) no âmbito do *Programa Doutoral em Gestão Geral, Estratégia e Desenvolvimento* Empresarial (GGEDE) , no ISCTE-IUL – Instituto Universitário de Lisboa;
- Vicente, M.; Antunes, M.J.; Seabra, C. (2015) "Export Market Effectiveness: The Role of Export Commitment, Innovativeness and Marketing Capabilities" Conference Proceedings of the 2nd International Symposium on Partial Least Squares Path Modeling, Seville, Spain;
- Vicente, M.; Seabra, C.; Nogueira, M.J. (2015) "The development of marketing capabilities in exporting firms" Book of abstracts of the Portuguese Marketing Conference, Porto, Portugal;
- Vicente, M.; Seabra, C.; Nogueira, M.J. (2015) "The development of marketing capabilities in exporting firms" Conference Proceedings of the Portuguese Marketing Conference, Porto, Portugal;
- Zhou, L.; Abrantes, J.L.; Santos, C.; Seabra, C. (2015) "Brand Extension Evaluation: The Importance of Direct Experience in Sample Design" Book of abstracts of the Portuguese Marketing Conference, Porto, Portugal;
- Zhou, L.; Abrantes, J.L.; Santos, C.; Seabra, C. (2015) "Brand Extension Evaluation: The Importance of Direct Experience in Sample Design" Conference Proceedings of the Portuguese Marketing Conference, Porto, Portugal;
- Osorno, S.; Santos, C.; Seabra, C.; Abrantes, J.L. (2015) "Consumer behaviour towards the fashion industry: planned or impulsive purchases? The fast fashion era" Book of abstracts of the Portuguese Marketing Conference, Porto, Portugal.

Apresentação em conferência nacionais e internacionais:

- Alves, G. & J. Antunes (2015), "New Paradigm in Communication - The social networks between Brands and Consumers", Presentation of *CISTI'2015*
- *10th Iberian Conference on Information Systems and Technologies*, 17th and 20th of June 2015, Vol. I, University of Aveiro, Águeda, Portugal.
- Amaro, S. (2015). Comparing CB-SEM and PLS-SEM Results: An empirical example no 2nd International Symposium on Partial Least Squares Path Modeling em Sevilha, Espanha, 16-19 junho, 2015;

- Amaro, S. (2015). Guidelines for Modelling and Assessing Reflective-Formative Second Order Constructs in PLS: An application of the Innovations Diffusion Theory no 2nd International Symposium on Partial Least Squares Path Modeling em Sevilha, Espanha, 16-19 junho, 2015;
- Amaro, S. (2015). Segmenting Travelers Based on the Use of Travel Social Media, apresentado no 3rd Interntional Interdisciplinary Business-Economics Advancement Conference, Fort Lauderdale, Florida, EUA, 28 março-2 abril, 2015;
- Amaro, S. (2015). Social Media Involvement: A Proposed Measure, apresentado no 22nd Enter Conference (ENTER 2015), Lugano, Suíça, 3-6 fevereiro, 2015;
- Amaro, S. (2015). The Influence of Social Media Involvement on Intentions to Purchase Travel Online, apresentado no 6th Advances in Tourism Marketing Conference em Joensuu, Finlândia, 8-10 setembro, 2015;
- Antunes, J. (2015), "Estratégias de desenvolvimento para o turismo termal" apresentação na Sessão Plenária da VII Conferência Internacional Lex Turística Duriensis: Nova Governança, Escola Superior de Tecnologia e Gestão de Lamego, Lamego, Portugal.
- Antunes, J. (2015), membro da Comissão Científica da VII Conferência Internacional Lex Turística Duriensis: Nova Governança, Escola Superior de Tecnologia e Gestão de Lamego, Lamego, Portugal.
- Antunes, J. (2015), Membro da Comissão Científica do CIT 2015 – International Congress on Tourism, Porto, IS CET - Instituto Superior de Ciências Empresariais e do Turismo, nos dias 21, 22 e 23 de Junho de 2015.
- Antunes, J. (2015), Membro do Comité Científico da Conferência Internacional LEX TURISTICA DURIENSIS - Nova Governança, organizada pela Escola Superior de Tecnologia e Gestão de Lamego, 10 e 11 de abril de 2015.
- Antunes, J. (2015), Membro do Comité Editorial da Revista Portuguesa de Estudos Regionais, Coimbra.
- Antunes, J., Barroco, C. e Amaro, S. (2015). "Can Rural Tourism Satisfy Portuguese Tourist's Needs? Examining Portuguese Tourist's Preferences". Presentation on 6th Advances in Tourism Marketing Conference, Joensuu, Finland, de 08 a 10 de setembro de 2015.
- Antunes, J., Barroco, C. e Amaro, S. (2015). Can Rural Tourism Satisfy Portuguese Tourist's Needs? Examining Portuguese Tourist's Preferences. 6th Advances in Tourism Marketing Conference, Joensuu, Finland, de 08 a 10 de setembro de 2015;
- Barroco, C. e Augusto, L. (2015). "Turismo Gastronómico Dão Lafões e Alto-Paiva: Formas de Comunicar os Produtos Endógenos". CIT 2015 - IV Congresso Internacional de Turismo, Guimarães, Portugal, de 03 a 05 de dezembro de 2015;
- Capelli, S., Thomas, F. & B. Ferreira (2015). Communication in relief: should we embosse the brand or the product?, 18th AMS World Marketing Congress, Academy of Marketing Science, Bari, Italia, 14-18 julho;
- Dias, H., Antunes, J., Barroco, C. e Amaro, S. (2015). "Religious Tourism in Portugal: the Case of Nossa

Senhora da Lapa Shrine". 4th International M-Sphere Conference for Multidisciplinary in Science and Business, Dubrovnik, Croatia, de 22 a 24 de outubro de 2015;

- Dias, H., Antunes, J., Barroco, C. e Amaro, S. (2015). "*Religious Tourism in Portugal: the Case of Nossa Senhora da Lapa Shrine*". Presentation on 4th International M-Sphere Conference for Multidisciplinary in Science and Business, Dubrovnik, Croatia, de 22 a 24 de outubro de 2015.

- Duarte, S., Henriques, C. & Antunes, J. (2015). "Recurso a produtos dietéticos e prática de exercício físico – Quem? Porquê? Como?", Apresentação nas *XXII Jornadas de Classificação e Análise de Dados (JOCLAD2015)*, realizadas de 10 a 11 de Abril de 2015 na Escola Superior de Tecnologia do Barreiro do Instituto Politécnico de Setúbal.

- Ferreira, B. (2015). Seminário sobre neuromarketing "O cérebro do consumidor no foco do Marketing" (28 de abril) na Escola Superior de Tecnologia de Abrantes - Instituto Politécnico de Tomar.

- Guia, S. e Melão, N. (2015) "Gestão da Qualidade e a Excelência nas IPSS: Um Estudo Empírico sobre o Modelo EQUASS". In *Atas do VI Encontro de Investigadores da Qualidade*, APQ, Lisboa, pp. 17-29. ISSN 2183-1408

- Magalhães, N., Antunes, J. e Barroco, C. (2015). "*Potential of Equestrian Tourism in Portugal*". 4th International M-Sphere Conference for Multidisciplinary in Science and Business, Dubrovnik, Croatia, de 22 a 24 de outubro de 2015;

- Magalhães, N., Antunes, J. e Barroco, C. (2015). "*Potential of Equestrian Tourism in Portugal*". Presentation on *4th International M-Sphere Conference for Multidisciplinary in Science and Business*, Dubrovnik, Croatia, de 22 a 24 de outubro de 2015.

- Magalhães, N., Barroco, C. e Antunes, J. (2015). "*Equestrian Tourism: an opportunity for Portuguese Tourism*". 8th International Tourism Congress, Peniche, Portugal, de 25 a 27 de novembro, 2015;

- Magalhães, N., Barroco, C. e Antunes, J. (2015). "*Equestrian Tourism: an opportunity for Portuguese Tourism*". Presentation on 8th International Tourism Congress, Peniche, Portugal, de 25 a 27 de novembro, 2015.

- Seabra, C. (2015) "Measuring Student's Motivation, Learning Resources and Styles". 9^a International Conference on Digital Exclusion in the Information and Knowledge Society (SEMIME' 2015), Lisbon, Portugal;

- Seabra, C. (2015) "Dark Tourism: Concepts, typologies and sites" CIT 2015 IV International Congresso on Tourism, em Guimarães, Portugal;

- Seabra, C. (2015) "Brand Extension Evaluation: The Importance of Direct Experience in Sample Design" Portuguese Marketing Conference, Porto, Portugal;

- Seabra, C. (2015) "Consumer behaviour towards the fashion industry: planned or impulsive purchases? The fast fashion era" Portuguese Marketing Conference, Porto, Portugal;

- Seabra, C. (2015) "Dark Tourism, an Alternative Type of Tourism" International M-SPHERE 2015 Conference for MULTIDISCIPLINARITY in BUSINESS and SCIENCE, Dubrovnik, Croatia;

- Seabra, C. (2015) “Exploring the spreading phenomenon of unwanted consumers in the luxury fashion industry” Portuguese Marketing Conference, Porto, Portugal;
- Seabra, C. (2015) “Holistic Tourism: Mind, Body and Soul” ATLAS annual conference 2015 Risk in travel and tourism: Geographies, behaviors and strategies, Lisbon, Portugal;
- Seabra, C. (2015) “Holistic Tourism: Motivations, Self-Image and Satisfaction” CIT 2015 IV International Congresso on Tourism, em Guimarães, Portugal;
- Seabra, C. (2015) “Surf Tourism: a Booming tourism product” ATLAS annual conference 2015 Risk in travel and tourism: Geographies, behaviors and strategies, Lisbon, Portugal;
- Seabra, C. (2015) “The Impact of Motivation, Learning Resources and Styles in Student’s Learning Performance”. 9ª International Conference on Digital Exclusion in the Information and Knowledge Society (SEMIME' 2015), Lisbon, Portugal;
- Seabra, C. (2015) “Tourism and Terrorism: Strange Companions” ATLAS annual conference 2015 Risk in travel and tourism: Geographies, behaviors and strategies, Lisbon, Portugal;
- Seabra, C. (2015) “Prosumers e a sua influência no setor do turismo”. 9ª International Conference on Digital Exclusion in the Information and Knowledge Society (SEMIME' 2015), Lisbon, Portugal;
- Seabra; C. (2015) “The Influence of Prosumers in The Tourism Market” International M-SPHERE 2015 Conference for MULTIDISCIPLINARITY in BUSINESS and SCIENCE, Dubrovnik, Croatia.

Antunes, J. (2015), Membro da Comissão Científica do SIBTUR 2015 – Simpósio Internacional de Boas Práticas no Turismo, Escola Profissional do Carvalha, s. Pedro do Su, 5 e 6 de maio de 2015.

Pereira, I. e Melão, N. (2015) “Um Estudo Empírico sobre a Implementação da Especificação QWEB em três Organizações Portuguesas”. In *Atas do VI Encontro de Investigadores da Qualidade*, APQ, Lisboa, pp. 266-275. ISSN 2183-1408.

Júri de mestrado:

Ferreira, B. (2015). Membro do júri de defesa da dissertação do Mestrado em Communication et Solidarité, como orientador de tese, de Anne Sophie VIZIT, apresentada na Universidade Blaise Pascal – Clermont-Ferrand (França), novembro, 2015. Título da Dissertação: “Comment et par quels moyens dynamiser l’insertion par l’activité économique sur un territoire précaire au profit d’un public très éloigné de l’emploi?”

Amaro, S. (2015) Membro do júri de defesa da dissertação do Mestrado em Marketing, como arguente, de Marisa Alexandra Leques Branco, apresentada no Instituto Superior Contabilidade de Aveiro – Universidade de Aveiro, dezembro, 2015. Título da Dissertação: “Marketing Relacional: Satisfação na Formação da lealdade do cliente”.

Amaro, S. (2015) Membro do júri de defesa da dissertação do Mestrado em Marketing, como arguente, de Dora Maria de Jesus Marques Ribeiro, apresentada no Instituto Superior Contabilidade de Aveiro – Universidade de Aveiro, dezembro, 2015. Título da Dissertação: “Marketing Interno e a capacidade para o trabalho, a importância dos fatores psicossociais”.

Amaro, S. (2015) Membro do júri de defesa do Projeto de Mestrado em Gestão Turística, como arguente interna, de Cristina Letícia Castro, apresentado na Escola Superior de Tecnologia e Gestão de Viseu, dezembro, 2015. Título do Projeto: “Contributos para um Plano Estratégico para o Turismo de Porto Santo: A Importância do GeoTurismo”.

Amaro, S. (2015) Membro do júri de defesa do Projeto de Mestrado em Gestão Turística, como arguente interna, de Pedro Filipe Fernandes Ferreira, apresentado na Escola Superior de Tecnologia e Gestão de Viseu. Título do Projeto: “Desenvolvimento da candidatura da cidade de Viseu à Rede Internacional Slow Cities/Cittaslow”.

Seabra, C. (2015) Júri da dissertação de Mestrado de Gestão Turística requerida por Magalhães, N. com o tema “Potencialidades do turismo equestre em Portugal”, Escola Superior de Tecnologia e Gestão de Viseu, Instituto Politécnico de Viseu.

Seabra, C. (2015) Júri da dissertação de Mestrado de Gestão Turística requerida por Dias, H. com o tema “Candidatura do Santuário da Nossa Senhora da Lapa a monumento nacional (desenvolvido para Santuário Senhora da Lapa)”, Escola Superior de Tecnologia e Gestão de Viseu, Instituto Politécnico de Viseu.

- Seabra, C. (2015) Júri da Tese de Doutoramento em Marketing e Estratégia requerida por Lopes, R. com o tema “Online reviews credibility and website quality: Implications on traveller’s decision making”, Universidade de Aveiro

- Seabra, C. (2015) Júri da Tese de Doutoramento em Gestão requerida por Mota, M. com o tema “O papel da imagem e das motivações na atividade cinegética: Uma aplicação às coutadas alentejanas” Universidade de Trás os Montes.

Reviewer:

Ferreira, B. (2015). Reviewer para a Academy of Marketing Science no âmbito do 18th AMS World Marketing Congress.

Ferreira, B. (2015). Reviewer para a Association Française du Marketing (AFM) no âmbito do 31^{ème} Congrès International de l'AFM.

Amaro, S. (2015) Membro do Editorial Review Board do e-Review of Tourism Research (eRTR)

Amaro, S. (2015) Reviewer das revistas Tourism Management e do Journal of Hospitality and Tourism Technology

ATAS DE CONFERÊNCIAS (COM REVISÃO POR PARES):

Amaro, S. & Duarte, P. (2015). The Influence of Social Media Involvement on Intentions to Purchase Travel Online. In J. Pesonen & R. Kompulla (Eds.), *Tourism engagement: co-creating well-being. Proceedings of the 6th Advances in Tourism Marketing Conference*. Paper apresentado no 6th Advances in Tourism Marketing Conference, Joensuu, Finlândia, 8-10 setembro, 2015 (pp. 32-36).

Antunes, J., Barroco, C. & Amaro, S. (2015). Can Rural Tourism Satisfy Portuguese Tourist's Needs? Examining Portuguese Tourist's Preferences. In J. Pesonen & R. Kompulla (Eds.), *Tourism engagement: co-creating well-being. Proceedings of the 6th Advances in Tourism Marketing Conference*. Paper apresentado no 6th Advances in Tourism Marketing Conference, Joensuu, Finlândia, 8-10 setembro,

2015 (pp. 38-43).

Amaro, S., Duarte, P. & Carla Henriques (2015). Segmenting Travelers Based on the Use of Travel Social Media. In C. Cobanoglu & S. Organ (Eds.), *Global Interdisciplinary Business-Economics Advancement Conference Proceedings*. Paper apresentado no 3rd Global Interdisciplinary Business-Economics Advancement Conference, Fort Lauderdale, Florida, EUA, 28 março-2 abril, 2015 (pp. 22-35).

Membro de Comité Científico/Organização/Track Chair de Congressos Científicos Internacionais:

Amaro, S. (2015) Comissão Científica Sibtur

Seabra, C. (2015) Membro do Scientific Committee do 2nd Annual Conference of Euro-Asia Tourism Studies Association, Lisbon, Peniche, Coimbra, Portugal.

Seabra, C. (2015) Membro do Scientific Committee do International M-Sphere 2015 Conference for Multidisciplinary in Business and Science, Zadar, Croatia.

Teses finalizadas e já aprovadas em provas públicas:

- Antunes, J. & C. Barroco (2015), Orientação de Dissertação de Mestrado em Gestão Turística de Hermínio Dias com o título "*Candidatura do Santuário da Lapa a Monumento Nacional*", defendida em novembro 2015 na Escola Superior de Tecnologia e Gestão de Viseu.

- Antunes, J. & M. Matias (2015), Orientação da Dissertação de Mestrado em Comunicação e Marketing de Alexandre Emanuel Pereira Monteiro, com o título "*Estratégia de Marketing territorial para a Região de Moimenta da Beira*", na Escola Superior de Educação de Viseu.

- Antunes, J. (2015), Orientação da Dissertação de Mestrado em Comunicação e Marketing de Miguel Fernando Fonseca Marques, com o título *O Marketing em Organizações sem fins lucrativos: estudo da satisfação do utilizador e plano de marketing aplicado à Biblioteca Municipal de Lamego*, na Escola Superior de Educação de Viseu.

- Antunes, J. & S. Barros (2015), Orientação da tese de Mestrado em Gestão Turística de Cristina Letícia de Freitas Castro, com o título "*Contributos para um plano estratégico para o turismo do Porto Santo: A importância do Geoturismo*", na Escola Superior de Tecnologia e Gestão de Viseu.

- Antunes, J. & C. Barroco (2015) Orientação da tese de Mestrado em Gestão Turística na ESTGV desenvolvida por Nuno Magalhães com o tema "*Potencialidades do Turismo Equestre em Portugal*" defendida em junho 2015.

- Antunes, J. (2015) júri das provas públicas de Mestrado em Comunicação e Marketing do candidato Hélio de Almeida Ferreira com o tema "*Marketing de guerrilha em Viseu*", realizadas na Escola Superior de Educação de Viseu do Instituto Politécnico da Viseu.

- Antunes, J. (2015) júri das provas públicas de Mestrado em Gestão Turística da candidata Ana Fonseca com o tema "*Projeto de Dark Tourism para a cidade de Viseu*", realizadas na Escola Superior de Tecnologia e Gestão de Viseu do Instituto Politécnico da Viseu.

- Antunes, J. (2015) júri das provas públicas de Mestrado em Marketing e Comunicação da candidata Catarina Isabel Lopes dos Santos com o tema “O Ensino Profissional no Distrito da Guarda. O marketing Relacional como Ferramenta Estratégica”, realizadas no Instituto Politécnico da Guarda.

- Seabra, C. (2015) Orientação de dissertação de Mestrado de Gestão Turística requerida por Salles, V. com o tema “Projeto de Internacionalização Mazaltur Rio de Janeiro”, Escola Superior de Tecnologia e Gestão de Viseu, Instituto Politécnico de Viseu.

- Seabra, C. (2015) Orientação de dissertação de Mestrado de Gestão Turística requerida por Rocha, G. com o tema “Portugal: destino de Turismo Holístico?” Escola Superior de Tecnologia e Gestão de Viseu, Instituto Politécnico de Viseu.

- Seabra, C. (2015) Orientação de dissertação de Mestrado de Gestão Turística requerida por Ferreira, P. com o tema “Candidatura da cidade de Viseu à Rede Internacional Slow Cities / Cittaslow (desenvolvido para a CMV)”, Escola Superior de Tecnologia e Gestão de Viseu, Instituto Politécnico de Viseu.

- Seabra, C. (2015) Orientação de dissertação de Mestrado de Gestão Turística requerida por Duarte, R. com o tema “Quinta do Salgueiral – Projeto de Turismo em Espaço Rural”, Mestrado de Gestão Turística, Escola Superior de Tecnologia e Gestão de Viseu, Instituto Politécnico de Viseu.

- Seabra, C. (2015) Orientação de dissertação de Mestrado de Gestão Turística requerida por Fonseca, A. com o tema “Projeto de Dark Tourism para a cidade de Viseu”, Escola Superior de Tecnologia e Gestão de Viseu, Instituto Politécnico de Viseu.

- Seabra, C. (2015) Orientação de dissertação de Mestrado European Master in Business Studies requerida por Allera, C. com o tema “Determinants for travelers acceptance and use of m-commerce”, University of Leon.

- Seabra, C. (2015) Orientação de dissertação de Mestrado European Master in Business Studies requerida por Bette, A. com o tema “The user generated content influence on the holiday decision making process”, University of Leon.

- Seabra, C. (2015) Orientação de dissertação de Mestrado European Master in Business Studies requerida por Correias, S. com o tema “Consumer behaviour towards the fashion industry. The fast fashion era”, University of Leon.

- Seabra, C. (2015) Orientação de dissertação de Mestrado European Master in Business Studies requerida por Friebe, C.M. com o tema “Towards an underlying framework of event studies”, University of Leon.

- Seabra, C. (2015) Orientação de dissertação de Mestrado European Master in Business Studies requerida por Gaillard, R. com o tema “Online co-creation of the tourist experience: A consumer perspective”, University of Leon.

- Seabra, C. (2015) Orientação de dissertação de Mestrado European Master in Business Studies requerida por Pancheva, V. com o tema “Analysis of the participation and non-participation consumers’ drivers in peer-to-peer access-based consumption”, University of Leon.

- Seabra, C. (2015) Orientação de dissertação de Mestrado European Master in Business Studies requerida por Rebeyrotte, S. com o tema “Exploring the spreading phenomenon of unwanted consumers in the luxury fashion industry”, University of Leon.

- Seabra, C. (2015) Orientação de dissertação de Mestrado European Master in Business Studies requerida por Ruivo, A. com o tema “Effective storytelling in charitable appeals: structuring image and story. A cross-cultural comparison”, University of Leon.

- Seabra, C. (2015) Orientação de dissertação de Mestrado European Master in Business Studies requerida por Saif, S. com o tema “What brands do consumers love? - A study of fashion brands and food brands”, University of Leon.

- Seabra, C. (2015) Orientação de dissertação de Mestrado European Master in Business Studies requerida por Tolotti, G. com o tema “Environmental sustainability at the bottom of the pyramid”, University of Leon.

- Seabra, C. (2015) Orientação de dissertação de Mestrado European Master in Business Studies requerida por Zhou, L. com o tema “Brand extension evaluation: The importance of direct experience in sample design”, the University of Leon.

Editor de obra multi-autor:

- Seabra, C. (2015) Membro do Editorial Board do Book of Abstracts do the International M-Sphere 2015 Conference for Multidisciplinarity in Business and Science, Zadar, Croatia.

- Seabra, C. (2015) Membro do Editorial Board do Book of Proceedings do the International M-Sphere 2015 Conference for Multidisciplinarity in Business and Science, Zadar, Croatia.

- Seabra, C. (2015) Editor da Special Issue do International Proceedings of Social and Behavioral Sciences.

Orientações de Teses de Mestrado Concluídas:

- Nuno Magalhães “*Potencialidades do Turismo Equestre em Portugal*”, tese do mestrado de Gestão Turística da ESTGV, orientadores: Prof. Doutor Joaquim Antunes e Prof. Doutora Cristina Barroco – defendida em junho 2015 com a nota final de 18 valores;

- Hermínio Dias “*Candidatura do Santuário da Lapa a Monumento Nacional*”, tese do mestrado de Gestão Turística da ESTGV, orientadores: Prof. Doutor Joaquim Antunes e Prof. Doutora Cristina Barroco – defendida em novembro 2015 com a nota final de 15 valores;

- Pedro Ferreira “*Desenvolvimento da Candidatura da Cidade de Viseu à Rede Internacional Slow Cities*”, tese do mestrado de Gestão Turística da ESTGV, orientadores: Prof. Doutora Cristina Barroco e Prof. Doutora Cláudia Seabra – defendida em novembro 2015 com a nota final de 17 valores.

Departamento de Informática

Encontravam-se em fase adiantada dos trabalhos de Doutoramento os docentes Pedro Duarte, Rui Sérgio Rodrigues, Carlos Cunha, Carlos Simões e Manuel Baptista.

Terminaram o seu trabalho de doutoramento, com a apresentação de provas públicas, os Docentes Carlos Quental e Anabela Carvalho.

Participação em palestras e eventos científicos:

“Sound Design” palestra integrada nas “XIII Jornadas de Informática de Gestão” da Escola Profissional de Tondela (2015)

“Sound Design em Videojogos”, palestra integrada na “Semana Cultural da Escola Superior de Tecnologia e Gestão de Viseu” do Instituto Superior Politécnico de Viseu (2015)

Abrantes, S. e Gouveia, L. (2015). Um estudo empírico sobre a adopção de meios digitais para suporte à aprendizagem colaborativa. Dias da Investigação UFP. 11-13 Março. Universidade Fernando Pessoa. Porto.

IEEE Pacific Rim International Symposium on Dependable Computing (PRDC 2015)

“Malhas Segmentadas com Resolução Variável” - Rui Rodrigues; José Morgado; Abel Gomes Conferência Ciências e Tecnologias da Interação 2015 - SciTecln15, Novembro, 2015, Coimbra

Foram publicados:

- capítulos em livros internacionais cujos autores são docentes do DI;
- artigos em revistas científicas da especialidade;
- artigos em livros de actas de conferencias nacionais e internacionais.

Apresenta-se seguidamente a descrição respetiva:

-Caldeira, Filipe and Cruz, Tiago and Simões, Paulo and Monteiro, Edmundo (2015), "Towards protecting critical infrastructures" In book: Cybersecurity Policies and Strategies for Cyberwarfare Prevention, Publisher: IGI-Global, Editors: Jean-Loup Richet, DOI: 10.4018/978-1-4666-8456-0

- «A acção governativa republicana sob uma perspectiva adversa: o olhar da imprensa católica sobre o Governo» In República e Republicanismo. Coord. Maria Fernanda Rollo; António Rafael Amaro. Casal de Cambra: Caleidoscópio, 2015, p. 461-472. (Atas do Congresso I República e Republicanismo, organizado pelo Centro de Estudos Interdisciplinares do Século XX da Universidade de Coimbra e pelo Instituto de História Contemporânea da Faculdade de Ciências Sociais e Humanas, da Universidade Nova de Lisboa, nos dias 4 e 5 de Outubro de 2013).

-Henriques, J., & Tomé, P. (2015). Ubiquitous Integration Architectural Issues. In J. Varajão, M. Cruz-Cunha, & R. Martinho (Eds.) Improving Organizational Effectiveness with Enterprise Information Systems (pp. 32-50). Hershey, PA: Business Science Reference. doi:10.4018/978-1-4666-8368-6.ch003

-Abrantes, S.; Gouveia, L. and Daradkeh, I. (2015). A study to Relate the Quality of Forum Messages with the Flow Experience. International Journal of Open Information Technologies (INJOIT). Vol 3, Nº 7, pp 32-36. ISSN: 2307-8162.

-Abrantes, S. e Gouveia, L. (2015). Um estudo empírico sobre a adopção de meios digitais para suporte à aprendizagem colaborativa. Gabinete de Relações Internacionais e Apoio ao Desenvolvimento Institucional (2015). Atas dos Dias da Investigação na UFP / Research Days Proceedings 2015. Universidade Fernando Pessoa. Porto. ISBN 978-989-643-130-3
IEEE Pacific Rim International Symposium on Dependable Computing (PRDC 2015)

“A contour- based segmentation algorithm for triangle meshes in 3d space.” Rui S.V. Rodrigues, José F.M. Morgado, and Abel J.P. Gomes. Computers & Graphics, 49(0):24 – 35, 2015.

“Malhas Segmentadas com Resolução Variável” - Rui Rodrigues; José Morgado; Abel Gomes

Conferência Ciências e Tecnologias da Interação 2015 - SciTecln15, Novembro, 2015, Coimbra

Malhas segmentadas com resolução variável, Rui S.V. Rodrigues, José F.M.Morgado and Abel J.P, SciTecln'15 / EPCGI 2015, Setembro, 2015

A Path Planning Application to Assist Autonomous Robots in Mountain Vineyard Environments, Olga Contente, Nuno Lau, José Francisco Morgado and Raul Moraisin, the Springer AISC conference proceedings, Setembro, 2015 .

A contour-based segmentation algorithm for triangle meshes in 3D space, Rui S.V. Rodrigues, José F.M.Morgado and Abel J.P. Gomes, Journal Computers & Graphics, 28 Abril 2015.

-Silva, Tiago and Loureiro, Jorge (2015), "Ferramentas Gratuitas para Desenvolvimento de Soluções de Business Intelligence". Actas da 15ª Conferência da Associação Portuguesa de Sistemas de Informação (CAPSI 2015), Lisboa, 2 e 3 outubro, ISCTE, pp. 209-232.

Área Científica de Matemática

Participação em seminários, cursos, conferências e outros encontros científicos nacionais e internacionais sem apresentação de comunicação:

Ana Cristina Bico Matos, Carla Henriques, Joana Fialho, Odete Ribeiro. No dia 7 de maio de 2015, participou no curso de formação de 3 horas, na Escola Superior de Tecnologia de Viseu, Portal de Estatísticas Oficiais, lecionado pelo formador do Instituto Nacional de Estatística, Adérito Alves.

Ana Cristina Bico Matos, curso de 3 horas, na Escola Superior de Tecnologia do Barreiro, Análise de Dados nas Ciências da Saúde lecionado pela Professora Cristina Rocha, da Faculdade de Ciências da Universidade de Lisboa., nas XXII Jornadas de Classificação e Análise de Dados (JOCLAD 2015) a 10 de abril de 2015.

Ana Matos, Ana Seabra, André Marques, Cecília Agostinho, Carla Henriques, Cristina Lucas, Jorge Santos, Manuel Reis, Joana Fialho, Maria Cristina Peixoto Matos, Márcio Nascimento, Nuno Bastos, Nuno Conceição, Paula Sarabando, Teresa Neto. 15º MatViseu, Área Científica de Matemática da ESTGV. Viseu, 17 e 18 de abril de 2015.

Carla Henriques. Model-based clustering - presentation of the MIXMOD software, por Gilles Celeux, INRIA Saclay-Île-de-France, JOCLAD 2015 XXII - Jornadas de Classificação e Análise de Dados, 10 de abril de 2015.

Carla Henriques. Stata Econometrics Summer School, 21 a 24 de julho de 2015 (6h por dia), ISEG - UTL, Lisboa, por Pierre Hoonhout e Nicoletta Rosati, CEMAPRE/ISEG.

Cecília Agostinho, Cristina Lucas, Introdução ao Latex, 15º MatViseu, 17 de abril de 2015, ESTGV.

Cecília Agostinho, Cristina Lucas, Latex para não Principiantes, 15º MatViseu, 18 de abril de 2015, ESTGV.

Isabel Duarte, Maria Cristina Peixoto Matos, Auditorias a sistemas de qualidade, com a duração 16 horas. IPV. Viseu, 1 e 2 de outubro de 2015.

Isabel Duarte, Seminário Anual do grupo de trabalho T3 (grupo de trabalho da APM) - Associação de Professores de Matemática, Escola Superior de Tecnologia e Gestão de Viseu, Viseu, 9 e 10 de Maio de 2015.

Joana Fialho, M.N. de Jesus "Pedido Provisório de Patente", Evento técnico Dia Aberto da Propriedade

Industrial, Escola Superior Agrária de Viseu, 11 de junho (1.5 horas), 2015.

Joana Fialho, M.N. de Jesus "Requisitos de Patenteabilidade", Evento técnico Dia Aberto da Propriedade Industrial, Escola Superior Agrária de Viseu, 11 de junho (3 horas), 2015.

Lurdes Sousa, 97th PSSL 31 de janeiro e 1 de fevereiro.

Lurdes Sousa, Seminários da Linha "Álgebra, Topologia e Lógica do CMUC", 25/02, 15/04, 19/05, 07/07, 09/09, 13/10, 15/12, Coimbra.

Lurdes Sousa, Simpósio de Homenagem a José Nuno Oliveira, 26 de setembro, Guimarães.

Lurdes Sousa, Workshop do projeto MCANA PTDC/MAT/120222/2010, 29 de janeiro, Louvain-la-Neuve (Bélgica).

Manuel Reis, A sucessão de Fibonacci aplicada ao ensino básico. 15MatViseu. Viseu, 17 de abril de 2015.

Manuel Reis, Neuroscience in Marketing – The Case of Emotional Branding pelo Professor Luiz Montinho, UBI, 21 fevereiro de 2015.

Nuno Bastos, Encontro do CIDMA 2015 de 29 a 30 de junho na Universidade de Aveiro.

Nuno Bastos, Seminário intitulado "On Krause's model of opinion dynamics on discrete time scales", Ewa Girejko (da Bialystok University of Technology, Polónia) que decorreu no dia 25 de setembro na Universidade de Aveiro.

Nuno Conceição, Stochastics & Computational Finance - From Academia to Industry. Lisboa, de 6 a 10 de julho de 2015.

Paula Sarabando, "Workshop on Optimization" em Coimbra a 2 de Julho de 2015.

Rodrigues, A., Batista, V., Nave, A. Matos, C. & Costa, C.A, Contributo para a determinação de um modelo de somatório de temperaturas para a traça-da-oliveira, Prays oleae (Bern.), I Congresso Nacional das Escolas Superiores Agrárias, Escola Superior Agrária de Bragança, 2 e 3 dezembro 2015.

Participação em seminários, congressos e outros encontros científicos nacionais e internacionais com apresentação de comunicação:

Ana Cristina Bico Matos, Carla Henriques, Bernardo Faria, Manuel Pestana, Estudo de biomarcadores de uma doença renal, XXII congresso das Jornadas de Classificação e Análise de Dados (JOCLAD2015), 10 a 11 de Abril de 2015, Escola Superior de Tecnologia do Barreiro do Instituto Politécnico de Setúbal. O resumo deste trabalho foi publicado no livro de Programa e Resumos das XXII Jornadas de Classificação e Análise de Dados JOCLAD2015, 71-74.

André Marques, Rolling pseudo-Riemannian submanifolds, em, 25/03/2015, num Seminário do CMUC - Centro de Matemática da Universidade de Coimbra.

Carla Henriques, Joaquim Antunes, Sónia Duarte, Recurso a produtos dietéticos e prática de exercício físico - Quem? Porquê? Como?, JOCLAD 2015- XXII Jornadas de Classificação e Análise de Dados, Barreiro, 10 de abril de 2015).

Carla Henriques, Modelling with clinical data: examples, limitations, aims. Departamento de

Matemática da Universidade de Coimbra, 11 de março de 2015.

Fialho, J. “Estimating the Best Strategy to Execute an R&D Task”, in The Cape Verde International Days on Mathematics 2015, Mindelo, Cabo Verde, 26-30 abril 2015.

Fialho, J. “Strategies for developing Batteries for Electric Vehicles: a Real Options Model”, in Workshop on Assessment Methodologies – energy, mobility and other real world applications, Coimbra, Portugal, 19 junho 2015.

Lúcia Sousa, Contribution to the knowledge of the hierarchical clustering algorithms and consensus clustering. Studies applied to the personal recognition by hand’s biometrics. Apresentação e discussão da Tese de Doutoramento, 29 de junho de 2015, Faculdade de Ciências da Universidade do Porto.

André Marques, Rolamentos sem Deslize nem Torção em Variedades Pseudo-Riemannianas. Apresentação e discussão da Tese de Doutoramento, 20 de fevereiro de 2015, Faculdade de Ciências e Tecnologia da Universidade de Coimbra.

Lurdes Sousa, Categories of lax fractions, International Category Theory Conference 2015, 14-19 de junho, Aveiro.

Lurdes Sousa, Kan-injectivity of locales and spaces, Seminário do CMUC, 19 de maio, Coimbra.

Lurdes Sousa, On, injectivity of locales and spaces, Special Session on Categorical Methods on Algebra and Topology, Joint International Meeting of the American, European and Portuguese Mathematical Societies, 10-13 de junho, Porto.

M.N de Jesus “The generating function of the generalized Fibonacci sequence”, in The conference Progress on Difference Equations 2015, Covilhã, Portugal, 18 junho de 2015.

Nuno Bastos, apresentação da comunicação “A discretization method to solve fractional variational problems with dependence on Hadamard derivatives” no Encontro Português de Controlo Ótimo 2015 que decorreu a 15 de setembro na Universidade do Minho, Guimarães, Portugal.

Nuno Bastos, apresentação da comunicação “A non uniform grid for the Hadamard fractional derivative” no Ciclo de seminários do Grupo de Sistemas e Controlo do Centro para a Investigação e Desenvolvimento em Matemática e Aplicações (CIDMA) que decorreu a 16 de outubro na Universidade de Aveiro, Aveiro, Portugal.

Nuno Bastos, apresentação da comunicação “A numerical method to solve higher-order fractional differential equations” na conferência “AMS-EMS-SPM Meeting”, que decorreu de 10 a 13 de junho no Porto, Portugal.

Nuno Bastos, apresentação da comunicação “An approximation formula for higher-order fractional derivative of Caputo type” na conferência “The Cape Verde International Days on Mathematics 2015 (CVIM’2015)” que decorreu de 27 a 30 de abril na Universidade de Cabo Verde (Campus do Mindelo), São Vicente, Cabo Verde.

Nuno Bastos, apresentação da comunicação “Magia Matemática em Ação” na conferência “CiEMeLP 2015 - Conferência Internacional do Espaço Matemático em Língua Portuguesa” que decorreu de 28 a 31 de outubro na Universidade de Coimbra.

Pedro Pinto, Carla Henriques, Rosana Gonçalves. O efeito geracional no desempenho empresarial na região de Viseu - XV Congressos Internacional de Contabilidade e Auditoria, Coimbra, Portugal, 11 e 12 de junho de 2015.

Pinto, A., Henriques, C., Gonçalves, R. (2015). 2015 O efeito da sucessão no desempenho das empresas

familiares. Revista Portuguesa E Brasileira de Gestão, 14 (2), 38 – 48.

Suzanne Amaro Paulo Duarte, Carla Henriques. Segmenting Travelers Based on the Use of Travel Social Media_-3rd International Interdisciplinary Business-Economics Advancement Conference (IIBA), Florida, USA, 28 de março a 2 de abril 2015.

Teresa Neto, Pesquisa em árvore para problemas de gestão florestal com restrições na área das clareiras e disponibilidade de habitats, IO2015, 7-9 de setembro de 2015, Portalegre.

Participação em congressos e outros encontros científicos nacionais e internacionais com apresentação de poster:

Ana Cristina Bico Matos, Carla Henriques, Bernardo Faria, Multivariate models to predict progression of renal disease, 36th Annual Conference of the International Society for Clinical Biostatistics (ISCB2015) em Utrecht, Holanda, entre os dias 22 a 28 de agosto 2015.

M.N de Jesus “À “Redescoberta” da sucessão de Fibonacci”, Conferência internacional do Espaço Matemático em Língua Portuguesa, Coimbra, Portugal, 28 a 31 de outubro de 2015.

Publicação de artigos em revistas científicas nacionais e internacionais:

Armando Gonçalves, M.N. de Jesus: The generating function of the generalized Fibonacci sequence, Integers 15, #A24 (2015) 1-11.

Faria, B., Henriques, C., Matos, A. C., Daha, M. R., Pestana, M., & Seelen, M. Combined C4d and CD3 immunostaining predicts IgA nephropathy progression. Clinical and Experimental Immunology, 179 (2) (fev 2015), 354 – 361. Doi:10.1111/cei.12461; Online ISSN 1365-2249.

Jorge Pereira, Catarina Afonso, Júlio Constantino, Ana Matos, Carla Henriques, Mauro Zago, Luis Pinheiro, Accuracy of ultrasound in the diagnosis of acute cholecystitis with coexistent acute pancreatitis, European Journal of Trauma and Emergency Surgery (dec 2015), DOI: 10.1007/s00068-015-0619-4.

Lurdes Sousa (com Jiri Adamek, e Jiri Velebil), Kan-injectivity in order-enriched categories, Math. Structures Comput. Sci.} 25 (2015), Nº. 1.

Lurdes Sousa (com Jiri Adamek, Paul B. Levy, Stefan Milius, Lawrence S. Moss), On final coalgebras of power-set functors and saturated trees, Appl. Categ. Structures} 23 (2015), nº. 4, 609-641.

Lurdes Sousa (com Maria Manuel Clementino e Andrea Montoli), Semidirect products of (topological) semi-abelian álgebras, J. Pure Appl. Algebra} 219 (2015), nº. 1, 183-197.

Maria Cristina Peixoto Matos, Manuel Alberto M. Ferreira. (2015). Why a new representation model for games: the code form. Applied Mathematical Sciences, Vol. 9, Nº. 26, 1273-1280, 2015. ISSN: 1312-885X (print), ISSN: 1314-7552 (online).

Nuno Bastos, Andreia Hall and Ricardo Pereira, “Magia Matemática”, CiEMeLP 2015 Coimbra, Portugal, 28-31 outubro, 2015.

Oliveira G., Dias, D., Sarabando, P. (2015), Modelling Consumer Preferences for Electric Vehicles: an Exploratory Study, Management of Environmental Quality 26 (6), pp. 929-950.

Paula F., Guiné F., Lopes L., Duarte A., Fragata A., Reis M. (2015), Evaluation of pre and post harvest factors on fruit juice elemental composition. Czech Journal of Food Science, 33, 2015 (4): 384– 391 (DOI: 10.17221/531/2014-CJFS).

R. Almeida, N. R. O. Bastos and M. T. T. Monteiro, "An optimization method for the best fractional order to estimate real data analysis", CMMSE 2015 Cadiz, Spain 6-10 July, 2015.

Publicação livros/capítulos de livros:

André Marques, F. Silva Leite, Controllability for the constrained rolling motion of symplectic groups. Lecture Notes in Electrical Engineering, Volume 321. António Paulo Moreira, Aníbal Matos, Germano Veiga Editors, pp 3-12, Springer 2015.

André Marques. Tese de Doutoramento, fevereiro de 2015. Universidade Coimbra.

Fialho, J., P. Godinho e J.P. Costa. "A tool to manage tasks of R&D projects", In J.P. Almeida, J. F. Oliveira, A. A. Pinto, Alberto (Eds.), "Operational Research. IO 2013 - XVI Congress of APDIO, Bragança, Portugal, June 3-5, 2013", Springer International Publishing, 171-189, 2015. DOI: 10.1007/978-3-319-20328-7.

Fialho, J., P. Godinho, J.P. Costa. "Strategies for Developing Batteries for Electric Vehicles: a Real Options Model", In: P. Godinho, J. Dias (Eds.), "Assessment Methodologies: energy, mobility and other real world applications", Imprensa da Universidade de Coimbra, 111-130, 2015. DOI: 10.14195/978-989-26-1039-9_5.

Lúcia Sousa Tese de Doutoramento, junho de 2015. Universidade do Porto.

Submissão de artigos para publicação em revistas científicas nacionais e internacionais

Amaro, S., Duarte, P., Henriques, C., Comparing Millennials with their Predecessors regarding online travel behaviours: A Logistical Regression modelling approach, Proceedings of 5th European Conference on Research Methodology for Business Management ECRM 2016.

Amaro, S., Duarte, P., Henriques, C., Travelers' Use of Social Media: A Clustering Approach, Annals of Tourism Research.

Lúcia Sousa, *The consensus clustering analysis and an application to the parental recognition based on hands biometrics, on*, Intelligent Data Analysis - IDA Journals.

Lurdes Sousa (com Margarida Carvalho). On Injectivity of locales and spaces, aceite para publicação na Applied Categorical Structures.

Lurdes Sousa, Categories of lax fractions.

Matos, A., Henriques, C., Matos, L.C., Monteiro, N., Batista, P., Elevados Níveis de Ferro nos Doentes Alcoólicos – Um Contributo para Esclarecer esta Correspondência, publicações JOCLAD.

R. Almeida and N.R.O. Bastos, "A Discretization of the Hadamard fractional derivative".

Teresa Neto, Forest harvest scheduling with clearcut and core area constraints - Annals of Operations Research.

Colaboração com revistas científicas nacionais e internacionais:

Carla Henriques, colaborou como referee em Computational Science and Its Applications - ICCSA 2015,

Lecture Notes in Computer Science 8581, Eds. O. Gervasi, B. Murgante, S. Misra, M. L. Gavrilova, A. M. Rocha, C. Torre, D. Taniar, B. O. Apduhan, Springer International Publishing, (2015).

Joana Fialho, Revisora do artigo "A Combined methods for Multiple Objective Integer Linear Programming" da revista RAIRO-Operations Research.

Lurdes Sousa, The Mathematical Reviews Database da AMS, relatora (reviewer).

Lurdes Sousa, Theory and Applications of Categories, árbitro (referee).

Nuno Bastos, Colaborou como referee nas publicações internacionais Advances in Difference Equations, Discrete Dynamics in Nature and Society, Journal of Mathematical Analysis.

Colaboração a nível científico com outras Instituições:

Ana Matos, Carla Henriques, Isabel Duarte, Nuno Bastos, membro do Centro de Estudos em Educação, Tecnologias e Saúde, Instituto Politécnico de Viseu.

Carla Henriques, Lurdes Sousa, Centro de Matemática da Universidade de Coimbra - CMUC.

Carla Henriques, membro da Sociedade Portuguesa de Matemática e da Sociedade Portuguesa de Estatística.

Matos, M. C. P., Integrou o Júri das Provas de Doutoramento do Mestre Daniel Correia de Albuquerque no ISCTE-UL. A tese intitulada "Parceirização como fator de crescimento sustentável para empresas de tecnologia da informação no Brasil – Aplicação da Teoria dos Jogos na Parceirização de Negócios" foi discutida em Julho de 2015.

Matos, M. C. P., Investigadora da UNIDE - Unidade de Investigação em Desenvolvimento Empresarial do ISCTE desde Julho de 2009.

Nuno Bastos, foi arguente principal, nas provas de Mestrado em Matemática para Professores, requeridas pela licenciada Maria Manuela Correia Rodrigues, com o tema "Magia Matemática com Cartas", que decorreram no Departamento de Matemática da Universidade de Aveiro, no dia 6 de julho de 2015.

Nuno Bastos, foi arguente principal, nas provas de Mestrado em Matemática para Professores, requeridas pela licenciada Ilda Maria da Silva Bastos, com o tema "Magia Matemática com Números", que decorreram no Departamento de Matemática da Universidade de Aveiro, no dia 18 de dezembro de 2015.

Nuno Bastos, foi membro do Centro para a Investigação e Desenvolvimento em Matemática e Aplicações (CIDMA) da Universidade de Aveiro.

Nuno Bastos, Integrou a Comissão Organizadora do curso de Especialização em Análise de Dados (CEAD), da Área Científica de Matemática, da Escola Superior de Tecnologia e Gestão de Viseu na edição 2015/2016.

Nuno Conceição, Ph.D. research student, CEMAPRE, Universidade de Lisboa, desde 2010.

Orientações Científicas:

Carla Henriques, coorientou os trabalhos de dissertação de mestrado: O Efeito Geracional no Desempenho Empresarial, Mestrado em Finanças Empresariais, Escola Superior de Tecnologia e Gestão de Viseu (defendida a 12 de fevereiro de 2015; classificação final de 17 valores).

Joana Fialho, coorientadora de mestrado em "Finanças Empresariais" da aluna Ana Gomes, cujo título

provisório da tese é “Viabilidade Económica de Painéis Fotovoltaicos na ESTGV – A Abordagem através de Opções Reais”.

Lurdes Sousa, Margarida Carvalho (doutoramento), Kan-injectividade e KZ-reflectividade em categorias enriquecidas com ordem, Universidade de Coimbra, matrícula em 30 de Setembro de 2009. (Aprovação em 1 de Abril de 2015).

Docentes da Escola em Mestrado e/ou Doutoramento (formação em curso)

Cristina Costa, Doutoramento em Matemática, Universidade da Beira Interior no tema Tricotomias e variedades centrais de equações diferenciais lineares não-autónomas sujeitas a perturbações.

Cristina Lucas, Doutoramento em Matemática Aplicada, Universidade do Porto, no tema Classificação Conceptual de Dados Simbólicos em Redes Sociais baseada em Reticulados de Galois.

Jorge Santos, Doutoramento em Matemática Aplicada, Universidade da Beira Interior, no tema Problema da Partição de um Território.

Manuel Reis, Doutoramento em Gestão, UBI, no tema O impacto da intensidade concorrencial das marcas do distribuidor e do preço no desempenho da categoria.

Maria Manuela Jorge Martins Ferreira, Doutoramento em Engenharia Eletrotécnica e de Computadores, Universidade de Trás-os-Montes e Alto Douro, no tema Análise Dinâmica de escoamentos de Fluidos.

Nuno Conceição, Doutoramento em Matemática Aplicada à Economia e à Gestão, Universidade de Lisboa, no tema Option Pricing with transaction costs.

Teresa Neto, Doutoramento em Estatística e Investigação Operacional, Universidade de Lisboa, no tema “Modelos e algoritmos para gestão florestal com preocupações ambientais”.

Publicação/atualização de sebatas e outros apontamentos de apoio à lecionação:

Agostinho Cecília; Matos, M. C. Peixoto; Nascimento, Márcio; Seabra, Ana. Análise Matemática I - Apontamentos Teóricos e Exercícios Práticos. Área Científica de Matemática da ESTGV-IPV. 2015. (Atualização).

Agostinho Cecília; Matos, M. C. Peixoto; Nascimento, Márcio; Seabra, Ana. Cálculo I - Apontamentos Teóricos e Exercícios Práticos. Área Científica de Matemática da ESTGV-IPV. 2015. (Elaboração).

Cecília Agostinho, para a unidade curricular de Análise Matemática a docente elaborou apontamentos teóricos que disponibilizou na plataforma Moodle da ESTGV.

Cristina Lucas, para as unidades curriculares lecionadas atualizou o material de apoio e disponibilizou na plataforma Moodle da ESTGV.

Joana Fialho elaborou e disponibilizou aos alunos os apontamentos de apoio à unidade curricular Introdução à Programação do CTeSP Desenvolvimento Web e Dispositivos Móveis.

Lúcia Sousa, disponibilizou plataforma Moodle da ESTGV, material de apoio à Unidade Curricular Métodos Numéricos, do 2.º ano da Licenciatura em Engenharia de Madeiras e fichas de exercícios para a ULB da Licenciatura em Engenharia Informática.

Manuel Reis, atualizou material de apoio para a UC de Probabilidades e Estatística de Engenharia do Ambiente disponibilizado na plataforma Moodle da ESTGV.

Matos M. C. P. Fichas de Exercícios Práticos - ULB. Área Científica de Matemática da ESTGV-IPV. 2015. (Elaboração).

Matos M. C. P., Apontamentos de Matemática I – Gestão de Empresas / Gestão de Empresas – Pós Laboral, Área Científica de Matemática – ESTGV-IPV. 2015. (Atualização).

Matos M. C. P., Apontamentos de Matemática II – Gestão de Empresas / Gestão de Empresas – Pós Laboral, Área Científica de Matemática – ESTGV-IPV, 2015. (Atualização).

Nuno Bastos, apesar de não haver lecionação de aulas, elaborou e disponibilizou aos alunos os apontamentos teóricos e fichas de exercícios para a unidade curricular de Métodos Numéricos (da Licenciatura em Engenharia e Gestão Industrial).

Nuno Bastos, elaborou e disponibilizou aos alunos os apontamentos teóricos e fichas de exercícios para a unidade curricular de Métodos Matemáticos 2 (Licenciatura em Tecnologias e Design de Multimédia).

Nuno Bastos, elaborou e disponibilizou aos alunos os apontamentos teóricos e fichas de exercícios para a unidade curricular de Métodos Matemáticos 1 (Licenciatura em Tecnologias e Design de Multimédia).

Nuno Bastos, elaborou e disponibilizou aos alunos os apontamentos teóricos e fichas de exercícios para a Unidade Letiva de Base a Matemática (Licenciatura em Tecnologias e Design de Multimédia).

Nuno Conceição, Elaboração de apontamentos e fichas de exercícios para a Unidade Curricular de Cálculo do curso de Cursos Técnicos Superiores Profissionais de Redes e Sistemas Informáticos.

Nuno Conceição, Elaboração de apontamentos e fichas de exercícios para a Unidade Curricular de Métodos Matemáticos do curso de Cursos Técnicos Superiores Profissionais de Desenvolvimento para a Web e Dispositivos Móveis.

Nuno Conceição, Elaboração de apontamentos para a Unidade Curricular de Estruturas Discretas do curso de Cursos Técnicos Superiores Profissionais de Redes e Sistemas Informáticos.

Nuno Conceição, Revisão dos apontamentos para a Unidade Curricular de Matemática Discreta do curso de Especialização Tecnológica em Instalação e Manutenção de Redes e Sistemas Informáticos.

Odete Ribeiro, para a unidade curricular de Análise Estatística e Probabilidades da licenciatura em Gestão Industrial elaborou fichas de trabalho que disponibilizou na plataforma Moodle com o restante material de apoio.

Teresa Neto, Apontamentos teóricos e fichas de exercícios para a unidade curricular de Métodos Otimização, do 2.º ano da Licenciatura em Engenharia e Gestão Industrial.

Teresa Neto, Atualização dos Apontamentos teóricos e das fichas de exercícios para a unidade curricular de Métodos Numéricos e Investigação Operacional, do 2.º ano da Licenciatura em Engenharia Civil.

Outra atividade científica:

Ana Matos, Carla Henriques, colaboraram com equipas de médicos no desenvolvimento de trabalho de investigação.

Ana Matos, Carla Henriques, colaboraram com uma equipa de cirurgiões na elaboração de um protocolo para um estudo prospetivo cego de dois braços, multicêntrico, envolvendo 6 centros cirúrgicos do Centro e Norte de Portugal (Viseu, Lamego, Bragança, Leiria, Felgueiras e Águeda) (outubro/novembro de 2015).

Ana Matos, Carla Henriques, elaboraram em setembro/outubro de 2015, o estudo estatístico de dados nacionais relativos à Diálise Peritoneal. O estudo foi apresentado na IX Reunião Temática de Diálise Peritoneal, com a temática: “Como melhorar Outcomes em Diálise Peritoneal? O que há de novo?”, 23 a 25 de Outubro de 2015, em Viseu. Este estudo constituiu uma prestação de serviço da ESTGV à FRESENIUS MEDICAL CARE.

Cecília Agostinho, Membro do júri de acesso dos alunos maiores de 23 anos da ESTGV em 2015.

Cecília Agostinho, Nascimento, M. Membros do júri das provas de Matemática dos Cursos Técnicos Superiores Profissionais da Escola Superior de Tecnologia e Gestão de Viseu.

Joana Fialho. Membro do júri dos Cursos Técnicos Superiores Profissionais da Escola Superior de Tecnologia e Gestão de Viseu.

Joana Fialho. Vogal na direção da delegação regional centro da Sociedade Portuguesa da Matemática, que tem protocolo com ESTGV.

Lurdes Sousa, relatora nos processos de avaliação dos docentes Cristina Lucas, Manuela Ferreira e Nuno Conceição.

Matos, M. C. P., Nascimento, M. Membros do júri das provas de Matemática de acesso dos alunos maiores de 23 anos da ESTGV em 2015.

C-Escola Superior Agrária

C1-DOMÍNIO DE PUBLICAÇÕES CIENTÍFICAS

C1.1-PARTICIPAÇÃO EM EVENTOS CIENTÍFICOS NACIONAIS COM APRESENTAÇÃO DE COMUNICAÇÃO EM POSTER

Caçador, C., Oliveira, J, Veiga, MJ, Reis Lima, MJ, Castilho, MC, Teixeira Lemos, E Idosos Institucionalizados no Concelho de Viseu: Hábitos Alimentares. I. Congresso Nacional das Escolas Superiores Agrárias, Bragança.2-3 Dezembro.

Carvalho, AP, Oliveira, J, Gonçalves, FJ, Wessel, DF. Avaliação de características físico-químicas de méis da Beira Alta. Congresso Nacional das Escolas Superiores Agrárias. Escola Superior Agrária de Bragança, Bragança. 2-3 dezembro.

Carvalho T., Nave A., Costa C.A. Racionalização da luta química no controlo da PSA na região da Bairrada. I Congresso Nacional das Escolas Superiores Agrárias. Instituto Politécnico de Bragança, Bragança. 2 - 3 de dezembro.

Carreira, J., Carvalho, A.P., Machado, H., Godinho, M.C., Oliveira, J., Amaro da Costa, C. Os apicultores da Beira Alta e as percepções, comportamentos e riscos face ao uso de pesticidas. I Congresso Nacional das Escolas Superiores Agrárias. Escola Superior Agrária de Bragança, Bragança. 2 - 3 Dezembro 2015.

Coelho, C., Ferreira, P., Belo, S., Nóbrega, C. e Vieira-Pinto, M. Importância da correta eliminação dos subprodutos das montarias ao javali na protecção da saúde públicas e animal. VI Reunião dos Ungulados Silvestres Ibéricos. S. Pedro do Sul. 4 - 5 de Setembro 2015.

Costa, V. Monteiro, A. Caracterização sociodemográfica de explorações com mais de 100 caprinos na região centro –vale do tejo de Portugal. XIX Congresso de Zootecnia. Escola Superior Agrária de Ponte

de Lima, Refóios do Lima, Ponte de Lima. 16 a 18 Abril 2015.

Costa, V. Monteiro, A. Contributo para a caracterização do efectivo e maneio caprino na região centro de Portugal. I Congresso Nacional das Escolas Superiores Agrárias. Instituto Politécnico de Bragança, Bragança. 2 - 3 de dezembro.

Fernandes, PAR, Costa, JM, Ferreira, SF, Wessel, DF. O bagaço de maçã como ingrediente em alimentos para animais - análise da composição nutricional de novas formulações. Congresso Nacional das Escolas Superiores Agrárias. Escola Superior Agrária de Bragança, Bragança. 2-3 dezembro.

Gaião D., Nave A., Teixeira D., Nunes L., Costa C. A. A biodiversidade da flora associada a ecossistemas agrários com enrelvamento natural. I Congresso Nacional das Escolas Superiores Agrárias. Instituto Politécnico de Bragança, Bragança. 2 e 3 de dezembro.

Gaião D., Pinto A., Costa CA., Costa D., Correia HE., Nunes L. Projeto Enerwood - Caracterização do campo experimental de biomassa de Viseu. I Jornadas de Engenharia Agronómica da UTAD, Vila Real. 21 de Outubro.

Gonzaga, M, Guiné RPF, Batista, L, Beirão-Costa, L, Correia, PMR. Development and characterization of wheat breads with chestnut flour, II National Symposium on Cestnut, Vila Pouca de Aguiar - Valpaços, 9 de setembro.

Lopes, L., Lopes, M., Brito, M., Barracosa, P., Oliveira, J. Contribuição para a caracterização apícola da serra de Montemuro: o caso da freguesia de Cabril. I Congresso Nacional das Escolas Superiores Agrárias. Escola Superior Agrária de Bragança, Bragança. 2-3 Dezembro 2015.

Martinho, VJPD. Principais alterações regionais verificadas nas estruturas das explorações agrárias Portuguesas. I Congresso Nacional das Escolas Superiores Agrárias, Escola Superior Agrária do Instituto Politécnico de Bragança, Bragança. 2 - 3 de dezembro.

Costa, JM e Santos, MI. Análise canónica de correspondência entre a distribuição zoogeográfica da fauna piscícola do concelho de Viseu e os parâmetros temperatura da água, oxigénio dissolvido e pH. I Congresso Nacional das Escolas Superiores Agrárias, Escola Superior Agrária do Instituto Politécnico de Bragança, Bragança. 2 - 3 de dezembro.

Costa, JM e Santos, MI. Caracterização da ictiofauna dulciaquícola nos principais cursos de água do concelho de Viseu. I Congresso Nacional das Escolas Superiores Agrárias, Escola Superior Agrária do Instituto Politécnico de Bragança, Bragança. 2 - 3 de dezembro.

Marques, C, Reis Lima, MJ, Oliveira, J. Lemos, ET. Papel do Licopeno na melhoria Qualidade de Vida. I. Congresso Nacional das Escolas Superiores Agrárias, Bragança.2-3 Dezembro.

Nunes C., Teixeira B., Carlos C., Gonçalves F., Martins M., Crespí A., Sousa S., Torres L., Costa C.A.. O papel do enrelvamento na biodiversidade de artrópodes do solo em vinhas da Região Demarcada do Douro. I Congresso Nacional das Escolas Superiores Agrárias. Instituto Politécnico de Bragança, Bragança. 2 - 3 de dezembro.

Pinheiro J, Costa J, Aroso P, Raeder S, Pires J, Oliveira J, Teixeira-Lemos E. O estado nutricional, a função e o risco de quedas no idoso: Estudo preliminar. XVI Congresso da Sociedade Portuguesa de Medicina Física e Reabilitação, Hotel Cascais Miragem, 19 - 21 Março.

Pinto, H., Afonso, A., Nogueira, R., Coelho, C. e Oliveira, J. Efeito da suplementação de colostro no crescimento e mortalidade de leitões. XIX Congresso de Zootecnia. Escola Superior Agrária de Ponte de Lima, Refóios do Lima, Ponte de Lima. 16 - 18 Abril 2015.

Reis Lima, MJ, Pereira, RS, Gonçalves, FJ, Barracosa, P, Castilho, MC, Teixeira Lemos, E. Avaliação Nutricional de um Suplemento Alimentar. I. Congresso Nacional das Escolas Superiores Agrárias,

Bragança.2-3 Dezembro.

Rodrigues A., Batista V., Nave A., Matos C., Costa C.A. Contributo para a determinação de um modelo de somatório de temperaturas para a traça-da-oliveira, *Prays oleae* (Bern.). I Congresso Nacional das Escolas Superiores Agrárias. Instituto Politécnico de Bragança, Bragança. 2-3 de dezembro.

Santos C., Nave A., Costa C.A., Petersen R. Fauna artrópode em estufa de produção hidropónica de morangos. I Congresso Nacional das Escolas Superiores Agrárias. Instituto Politécnico de Bragança, Bragança. 2 - 3 de dezembro.

Veloso L., Silva A., Nunes L., Costa C.A. Biodiversidade e habitats naturais e seminaturais da baixa do rio Seia I Congresso Nacional das Escolas Superiores Agrárias. Instituto Politécnico de Bragança, Bragança. 2 - 3 de dezembro.

Wessel, DF, Apresentação do projeto ProfitApple – Integração da produção de sumos concentrados de maçã com valorização dos seus subprodutos. Sessão Pública de Apresentação "Estratégia do Ministério da Agricultura e do Mar para a Investigação e Inovação Agroalimentar e Florestal, no período 2014-2020". Auditório do INIAV, Oeiras. 20 março.

C1.2-PARTICIPAÇÃO EM EVENTOS CIENTÍFICOS NACIONAIS COM APRESENTAÇÃO DE COMUNICAÇÃO ORAL

Barracosa, P., Barros M, Pires E. Estimar a Biodiversidade. Valorizar um Território "Estrela". Ao Encontro da Semente. Juncais. 7 - 8 novembro de 2015.

Barracosa, P., Oliveira, J., Barros M, Pires E. Caracterização morfológica e bioquímica do cardo (*Cynara cardunculus* L.) na valorização de queijos DOP. I Congresso Nacional das Escolas Superiores Agrárias. Instituto Politécnico de Bragança, Bragança. 2 e 3 de Dezembro.

Baltazar, F., Afonso, A., Nogueira, R., Coelho, C. e Oliveira, J. Efeito do tipo de alojamento na fase inicial de gestação de porcas em parâmetros produtivos e reprodutivos. XIX Congresso de Zootecnia. Escola Superior Agrária de Ponte de Lima, Refóios do Lima, Ponte de Lima. 16 a 18 Abril 2015.

Carneiro, J, Soares, D, Monteiro, J, Surgu, S, Pereira, J, Coutinho, J, Trindade, H, Fangueiro, D, Técnicas de aplicação de chorume no solo e eficiência do uso do N pelas culturas. Encontro Anual das Ciências do Solo - 2015 SPSC. Auditório da ESACB, 24-25 Junho 2015.

Coelho, C., Lopes, A.P., Gomes, J. e Vieira-Pinto, M. Prevalência da infecção por *Toxoplasma gondii*, *Trichinella* spp. e *Sarcocystis* spp. em javalis (*Sus scrofa*) caçados na região de Trás-os-montes. Jornadas de Segurança Alimentar e Saúde Pública. UTAD, Vila Real. 2 de Outubro 2015.

Correia H. E., Gaião D., Correia P., Guiné R., Teixeira D., Costa C. A. ECONewFARMERS: Construir pontes entre agricultura familiar e biológica através da formação vocacional. I Congresso Nacional das Escolas Superiores Agrárias. Instituto Politécnico de Bragança, Bragança. 2 - 3 de Dezembro.

Costa, CA, Correia, P, Correia, HE, Guiné, RPF, Teixeira, D, Gaião, D. ECONewFARMERS: Construir o futuro com novos agricultores em modo de produção biológica através de formação vocacional. I Congresso Nacional das Escolas Superiores Agrárias, que decorreu em Bragança, de 02-03 dezembro.

Costa C.A., Godinho M.C., Figueiredo E., Mexia A.. Impacto das práticas agrícolas e do uso de pesticidas em proteção integrada, agricultura biológica e agricultura convencional, em vinha e pomóideas. I Congresso Nacional das Escolas Superiores Agrárias. Instituto Politécnico de Bragança, Bragança. 2 e 3 de Dezembro.

Fonte, A, Gonçalves, FJ, Costa, CA, Wessel, DF. Produtos da Colmeia e as suas utilizações no setor alimentar e da Saúde. Congresso Nacional das Escolas Superiores Agrárias. Escola Superior Agrária de

Bragança, Bragança. 2-3 dezembro.

Gonzaga M, Guiné RPF, Batista L, Beirão-Costa L, Correia PMR. Development and characterization of wheat breads with chestnut flour, II National Symposium on Chestnut, que decorreu em Vila Pouca de Aguiar - Valpaços, em 9 de setembro de 2015.

Fernandes, PAR, Ferreira, S, Pinto, A, Costa, JM, Costa, CA, Gonçalves, FJ. Cardoso, SM, Wessel, DF. Compostos bioativos do bagaço de maçã e desenvolvimento de novos produtos. Workshop do projeto 38162 "Integração da produção de sumos concentrados de maçã com a valorização dos seus subprodutos". Universidade de Aveiro. Aveiro. 12 junho.

Ferreira, S, Fernandes, PAR, Elvas, B, Pinto, A, Costa, JM, Costa, CA, Cardoso, SM, Wessel, D. Wessel. ProfitApple – Integração da produção de sumos concentrados de maçã com a valorização dos seus subprodutos. Congresso Nacional das Escolas Superiores Agrárias. Escola Superior Agrária de Bragança, Bragança. 2-3 dezembro.

Ferreira, SS, Fernandes, PA, Elvas B, Pinto, A, Costa JM, Costa CA, Gonçalves FJ, Cardoso SM, Wessel DF. ProfitApple – Integração da produção de sumos concentrados de maçã com a valorização dos seus subprodutos. I Congresso Nacional das Escolas Superiores Agrárias. Instituto Politécnico de Bragança, Bragança. 2 e 3 de dezembro.

Fonte, A, Gonçalves F, Costa CA, Wessel, D. Produtos da colmeia e as suas utilizações no setor alimentar e da saúde. I Congresso Nacional das Escolas Superiores Agrárias. Instituto Politécnico de Bragança, Bragança. 2 e 3 de dezembro.

Godinho MC., Costa CA., Pereira M.A. Formação em proteção das plantas no ensino superior politécnico em Portugal. I Congresso Nacional das Escolas Superiores Agrárias. Instituto Politécnico de Bragança, Bragança. 2 e 3 de dezembro.

Mesquita JR, Vala H, Nóbrega C. Doenças virais emergentes e riscos para o criador. 2^{as} Jornadas de Equinicultura da ESAV. Auditório Pequeno do IPV. 10 a 12 de Abril 2015.

Pereira, JL, Influência da intensidade de produção de leite nas emissões de amoníaco e de gases com efeito de estufa em explorações bovinas. I Congresso Nacional das Escolas Superiores Agrárias. Auditório da Escola Superior Agrária de Bragança. 2-3 dezembro 2015.

Pinto, A. Evolução de populações microbianas em solos não mobilizados e em solos mobilizados. Encontro Anual das Ciências do Solo. Escola Superior Agrária de Castelo Branco. Castelo Branco. 24-25 junho.

Teixeira de Lemos E., Oliveira J, Teixeira de Lemos LP, Costa, J, Räder, S., Páscoa Pinheiro, J. Queda em idosos independentes: reavaliar a medicação para prevenir? XXIII Congresso Português de Aterosclerose. Hotel Miragem, Cascais. 7-8 novembro

Vala H, Mesquita JR, Nóbrega C. Piropilose. O que é? Como prevenir? 2^{as} Jornadas de Equinicultura da ESAV. Auditório Pequeno do IPV. Viseu, 10 a 12 de abril 2015.

Vala H, Themudo D, Santos C, Mega A, Esteves F, Cruz R, Mesquita JR, Nóbrega C. The importance of oat cells in the diagnosis of *Mannheimia haemolytica*. XX Congresso da Sociedade Portuguesa de Patologia Animal - Ictiopatologia, Faculdade de Medicina Veterinária da Universidade Lusófona de Humanidades e Tecnologias, Lisboa. 17 e 18 abril 2015.

Vala H, Esteves F, Cruz R, Mesquita JR, Themudo D, Nóbrega C, Santos C, Mega A. Histological distribution of normal pigment in silkie fowls. XX Congresso da Sociedade Portuguesa de Patologia Animal - Ictiopatologia, Faculdade de Medicina Veterinária da Universidade Lusófona de Humanidades e Tecnologias, Lisboa. 17 e 18 abril 2015.

Vala H, Mega A, Santos C, Cruz R, Santos M, Esteves F, Nóbrega C, Mesquita JR. A case of vascular tumour mimicking lymphangioma. XX Congresso da Sociedade Portuguesa de Patologia Animal - Ictiopatologia, Faculdade de Medicina Veterinária da Universidade Lusófona de Humanidades e Tecnologias, Lisboa. 17 e 18 abril 2015.

Vasconcelos-Nóbrega C, Vala H, Mesquita JR, Santos C, Themudo D, Esteves F, Cruz R, Mega C, Arantes R, Oliveira PA. Carcinogénese experimental da bexiga em murganhos. 7º Seminário de Bioética da Escola Superior de Saúde de Viseu. 23 de abril 2015.

Vasconcelos-Nóbrega C, Oliveira PA, Mesquita JR, Santos C, Arantes R, Themudo D, Esteves F, Cruz R, Mega C, Vala H. Bioética em experimentação animal. 7º Seminário de Bioética da Escola Superior de Saúde de Viseu. 23 de abril 2015.

C1.3-PARTICIPAÇÃO EM EVENTOS CIENTÍFICOS INTERNACIONAIS COM APRESENTAÇÃO DE COMUNICAÇÃO EM POSTER

Alegre, AFS, Oliveira, J, Lemos, C, Reis Lima, MJ, Teixeira de lemos, E. Magic pills and the obsession of weight loss: preliminar study of dietary supplement usage in a portuguese population. XIX Jornadas Internacionales de Nutricion Pratica. Madrid, Espanha.18-19 Fevereiro.

Barracosa, P, Dulyanska, Y, Coutinho, R, Pinto, A. Immobilized proteases extracted from flowers of *Cynara cardunculus* L. 11º International Meeting of the Portuguese Carbohydrate Chemistry Group. 6º Iberian Carbohydrate Meeting. Instituto Politécnico de Viseu. Viseu. 6 - 10 Setembro.

Barracosa, P Evaluation of Cardoon (*Cynara cardunculus* L.) Biodiversity Based on Morphological and Biochemical Characteristic. IX International Symposium on Artichoke, Cardoon and their Wild Relative. La Plata. Argentina. 29 -2 outubro.

Barracosa, P, Dulyanska, Y, Coutinho, R, Pinto, A. Immobilized proteases extracted from flowers of *Cynara cardunculus* L. 11º International Meeting of the Portuguese Carbohydrate Chemistry Group. 6º Iberian Carbohydrate Meeting. Instituto Politécnico de Viseu. Viseu. 6-10 setembro.

Caçador, C, Reis Lima, MJ, Oliveira, J, Castilho, MC, Teixeira de Lemos, E. Nutritional status of a portuguese institutionalized elderly people. XIX Jornadas Internacionales de Nutricion Pratica. Madrid, Espanha.18-19 fevereiro.

Coelho C., Ferreira P., Belo S., Nóbrega C. e Vieira-Pinto M. *Taenia hydatigena* larvae forms in wild boar hunted in Portugal. IX International Symposium on Wild Fauna. Košice, Eslováquia. 15 a 19 setembro.
Cruz R; Esteves F. Comunicação com o Proprietário do Paciente Geriátrico, XI Congresso Hospital Veterinário Montenegro, Europarque, Santa maria da Feira, 21, 22 Fevereiro.

Esteves F; Vala H. Consequências do parasitismo nos índices produtivos. *I Encontro MilkPoint Pequenos Ruminantes*. Escola Superior Agrária de Castelo Branco. Castelo Branco. 29 maio.

Fangueiro, D, Pereira, J, Bichana, A, Surgy, S, Cabral, F, Coutinho, J. Impact of cattle slurry treatment by separation and acidification on gaseous emissions after soil application. 16th International Conference Rural-Urban Symbiosis, RAMIRAN, Hamburg, Germany, 8th - 10th setembro.

Faustino-Rocha AI, Gama A, Oliveira PA, Vala H, Ferreira R, Ginja M (2015). Effects of histamine on the development of MNU-induced mammary tumours. 27th European Congress of Pathology. Pathology, breaking barriers in medicine. Sava Center, Belgrade, Serbia. 5-9 setembro.

Faustino-Rocha AI, Gama A, Oliveira PA, Alvarado A, Vala H, Ferreira R, Ginja M (2015). Expression of estrogen receptors- α and β in chemically-induced mammary tumours. 27th European Congress of

Pathology. Pathology, breaking barriers in medicine. Sava Center, Belgrade, Serbia. 5-9 setembro.

Fernandes, B., Correia, A.C., Nunes, F., Cosme, F., Jordão, A.M. (2015) - Solid phase microextraction analysis of volatile compounds presented in vine leaves infusions from two Portuguese red grape varieties (*Vitis Vinifera* L.). IXth Symposium In Vino Analytica Scientia. Trento, Itália. 14-17 julho.

Ferreira, SS, Fernandes, PAR, Cardoso, SM, Wessel, DF. Temperature effect on water extraction of phenolic compounds from apple pomace and evaluation of antioxidant activity. II Young Scientists Meeting-PSE Symposium: Future trends in phytochemistry in the global era of agri-food and health. Murcia, Espanha. 27-30 abril.

Ferreira, SS, Pedro A. R. Fernandes, Bastos, R, Cruz, M, Coelho, M, Manuel A. Coimbra, Cardoso, SM, Wessel, DF. Apple pomace decoction: a new beverage rich in dietary fibre and phenolic compounds. (Poster seleccionado para apresentação Flash) Third International Congress on Cocoa Coffee and Tea (CoCoTea 2015). Universidade de Aveiro, Aveiro. 21-24 junho.

Ferreira, PAR, Fernandes, Elvas, B, Beselga, E, Bastos, AR, Cruz, M, E. Coelho, Coimbra, MA., Cardoso, SM, Gonçalves, FJ, Wessel, DF. Complementarity between gravimetric enzymatic and chromatographic approaches to study the dietary fibre of apple pomace. 11th International Meeting of the Portuguese Carbohydrate Group – GLUPOR 11 – and 6th Iberian Carbohydrate Meeting. Instituto Politécnico de Viseu. Viseu. 6-10 setembro.

Ferreira, SS, Passos, CP, Cardoso, SM, Wessel, DF, Coimbra, MA. NEOS-GR assisted extraction of glucosinolates from broccoli by-products. MicroBiotec. Évora. 10-12 dezembro.

Leal, M, Carrazana, C, Herrera, J, Guiné, RPF. Conocimiento y hábitos en relación a la fibra dietética: resultados preliminares, apresentado no XVII Congreso Latinoamericano de Nutrición (SLAN). Punta Cana – República Dominicana, de 8-12 de novembro.

Mesquita, J.R., Oliveira, R., Coelho, C., Vieira-Pinto, M. e Nascimento, M.S.J. Zoonotic hepatitis E vírus in wild boar from Portugal. Annual Scientific Conference and Annual General Meeting of the European College of Veterinary Public Health. Belgrade, Sérvia. 7 a 9 Outubro.

Muxagata, S., Correia, A.C., Cosme F., Nunes, F., Jordão, A.M. (2015) - Influence of oak wood barrels size and degree of utilization in individual low molecular weight phenolic compounds of white wines during aging process. IXth Symposium In Vino Analytica Scientia. Trento, Itália. 14-17 julho.

Ortiz Ana Liza, Vala Helena, Venâncio Carlos, Garcia Carla, Mesquita João, Silva Aura, Ferreira David (2015). Immunohistochemical expression of apoptotic markers in renal tissue, in a model submitted to haemorrhage followed by volume replacement. 27th European Congress of Pathology. Pathology, breaking barriers in medicine. Sava Center, Belgrade, Serbia. 5-9 setembro.

Pereira, RS, Gonçalves, RS, Barracosa, P, Castilho, MC, Ramos, F, Reis Lima, MJ, Teixeira Lemos, E. Formulation and nutritional evaluation of a food supplement (FS). XIX Jornadas Internacionales de Nutricion Pratica. Madrid, Espanha. 18-19 Fevereiro.

Pinheiro, J, Costa, J, Aroso, P, Raeder, S, Pires, J, Oliveira, J, Teixeira-Lemos, E. Falls in Portuguese elderly might be associated with dual forms of malnutrition: preliminary results. 9th World Congress of the International Society of Physical and Rehabilitation Medicine, Berlin, Alemanha. 19 – 23 junho

Tavares M., Jordão A.M., Ricardo-da-Silva J.M. (2015) - The use of commercial wood chips from different sources (acacia, cherry and oak) during the ageing of red wines: Effect on evolution of wine phenolic composition and sensory properties. IXth Symposium In Vino Analytica Scientia. Trento, Itália. 14-17 julho.

Teixeira de Lemos, E, Oliveira, J, Costa, j, Brito, M, Reis Lima, MJ, Pinheiro, J. Might nutritional status influence the risk of falls? Preliminary results in a portuguese elderly population. XIX Jornadas

Internacionais de Nutricion Pratica. Madrid, Espanha.18-19 fevereiro.

Severiano, R. Silva, Teixeira, AJC, A. Monteiro, C.M. Guedes, M. Ginja (2015). Using computer tomography to predict composition of light carcass kid goats. Farm Animal Imaging (FAIM) V, Edinburgh (UK)

Vala H, Mesquita JR, Nascimento MSJ (2015). Characterization of histopathologic lesions in gastroenteritis associated to norovirus in a model of study. 27th European Congress of Pathology. Pathology, breaking barriers in medicine. Sava Center, Belgrade, Serbia. 5-9 setembro 2015.

Vala H, Cruz R, Venâncio C, Garcia C, Mesquita J, Silva A, Ortiz AL, Ferreira D (2015). Characterization of histopathologic lesions in gastroenteritis associated to norovirus in a model of study. 27th European Congress of Pathology. Pathology, breaking barriers in medicine. Sava Center, Belgrade, Serbia. 5-9 setembro.

Vala H, Mesquita J, Ortiz AL, Nascimento MSJ (2015). Importance of the canine norovirus in the etiopathogenesis of enteritis like IBD. 33th Annual Meeting of the European Society of Veterinary Pathology (ESVP) and 26th Annual Meeting of European College of Veterinary Pathology (ECVP). Scandic Marina Congress Center, Helsinki, Finland. 5-9 setembro

Vala H, Cruz R, Venâncio C, Garcia C, Mesquita J, Silva A, Ortiz AL, Ferreira D (2015). Immunohistochemical expression of apoptotic markers in renal tissue, in a model submitted to haemorrhage followed by volume replacement. 33th Annual Meeting of the European Society of Veterinary Pathology (ESVP) and 26th Annual Meeting of European College of Veterinary Pathology (ECVP). Scandic Marina Congress Center, Helsinki, Finland. 5-9 setembro.

C1.4-PARTICIPAÇÃO EM EVENTOS CIENTÍFICOS INTERNACIONAIS COM APRESENTAÇÃO DE COMUNICAÇÃO ORAL

Andrade, SC, Oliveira, SF, Guiné, RPF, Correia, PMR. Determination of Some Chemical Properties of Uncommon Flours. 17th International Conference on Food Engineering and Biotechnology, Marrakech, Morocco. 08-09 abril.

Correia, P, Gonzaga, M, Batista, M, Guiné, RPF. Development and characterization of wheat breads with acorn flour, apresentada na ICEUBI2015 – International Conference of Engineering: Engineering for Society, Covilhã- 2-4 dezembro.

Correia, PMR, Gonzaga, M, Batista, LM, Beirão-Costa, ML, Guiné, RPF. Development and Characterization of Wheat Bread with Lupin Flour. ICFAPE 2015: 17th International Conference on Food and Agricultural Process Engineering. Barcelona, Espanha. 26-27 outubro.

Costa, DVTA, Gonçalves, CF, Guiné, RPF, Gonçalves, F. Physical-chemical properties of blueberry as influenced by production and conservation processes. ICEUBI2015 – International Conference of Engineering: Engineering for Society, Covilhã. 2-4 dezembro.

Fernandes, PAR, Ferreira, SS, Cardoso, SM, Wessel, DF. Effect of the extraction solvent on phenolic composition and antioxidant activity of apple pomace extracts. *II Young Scientists Meeting-PSE Symposium: Future trends in Phytochemistry in the global era of agri-food and health.* Murcia, Espanha. 27-30 abril.

Fernandes, PAR, Ferreira, SS, Cardoso, SM, Wessel, DF. Water extracts from apple pomace – a valuable source of bioactive compounds. 9th World Congress on Polyphenols Applications. Saint Julien's, Malta. 3-5 junho.

Fernandes, PAR, Passos, CP, Calvão, J, Wessel, DF, Cardoso, SM, and Coimbra, MA. Microwave Hydrodiffusion and Gravity for the extraction of sugars and polyphenols from apple pomace. *MicroBiotec 2015.* Évora. 10-12 dezembro.

Ferreira, SS, Costa, CA, Coimbra, MA, Cardoso, SM, Wessel, DF. Characterization of dietary fibre polysaccharides from broccoli by-products. 11th International Meeting of the Portuguese Carbohydrate Group – GLUPOR 11 – and 6th Iberian Carbohydrate Meeting. Instituto Politécnico de Viseu. Viseu. 6-10 setembro.

Gonçalves, FJ.; Rocha, Sílvia, M.; Coimbra, MA. By-product of the wine distillation as source of phenolic compounds with biological effects. 9th World Congress on Polyphenols Applications. St Julians, Malta. 3 - 5 de junho.

Gonçalves, F, Costa, DVTA, Guiné, RPF, Gonçalves, C. Factors affecting blueberry physical-chemical properties, apresentada na ICEUBI2015 – International Conference of Engineering: Engineering for Society, Covilhã. 2-4 dezembro.

Gonçalves, C, Guiné, RPF, Teixeira, D, Gonçalves, FJ. Evaluation of Bioactive Phenols in Blueberries from Different Cultivars. 17th International Conference on Food Engineering and Biotechnology. Marrakech, Morocco. 08-09 abril.

Guiné, RPF, Andrade, SC, Gonçalves, FJA. Physical-chemical properties of Corema album (white crowsberry or camarinha), ICEUBI2015 – International Conference of Engineering: Engineering for Society, Covilhã. 2-4 dezembro.

Guiné, RPF, Oliveira, S, Gonçalves, FJ, Correia, PMR. Physical properties of Physalis Peruviana L..ICEUBI2015 – International Conference of Engineering: Engineering for Society, Covilhã. 2-4 dezembro.

Guiné, RPF, Matos, SR, Costa, DVTA, Gonçalves, FJ. Statistical Analysis of the Factors that Influence the Properties of Blueberries from Cultivar Bluecrop, ICFAPE: 17th International Conference on Food and Agricultural Process Engineering, Barcelona, Espanha. 26-27 outubro.

Guiné, RPF, Costa, DVTA, Correia, PMR, Castro, M, Guerra, LT, Costa, CA. Contribution for Rural Development through Training in Organic Farming, ICFAPE 2015: 17th International Conference on Food and Agricultural Process Engineering, Barcelona, Espanha. 26-27 outubro.

Guiné, RPF, Tenreiro, MIC, Correia, AC, Barracosa, P, Correia, PMR. Effect of Thistle Ecotype in the Physical-Chemical and Sensorial Properties of Serra da Estrela Cheese” 17th International Conference on Food Engineering and Biotechnology, que decorreu em Marrakech, Morocco. 08-09 abril.

Guiné, RPF, Figueiredo, ARB, Correia, PMR, Gonçalves, FJ. Chemical and Sensorial Evaluation of a Newly Developed Bean Jam. 17th International Conference on Food Engineering and Biotechnology, Marrakech, Morocco. 08-09 abril.

Guiné, RPF. A importância da textura dos alimentos e métodos instrumentais de medição workshop sobre Avaliação da textura de frutos no Encontro Nacional de Estudantes de Agricultura organizado pelo comité IAAS – Viseu. 12-14 março.

Martinho, VJPD. Forest activity in Portugal in the context of the European Union: A cluster in the agricultural economics for the sustainable development. ICEE 2015: 2nd International Conference on Energy and Environment: bringing together Engineering and Economics. Escola de Engenharia, Universidade do Minho e Faculdade de Economia, Universidade do Porto, Guimarães. 18 e 19 de junho.

Martinho, VJPD. The contribution of the rural tourism for the growth process of the Portuguese agriculture. LEX TURISTICA DURIENSIS- Nova Governança. Teatro Ribeiro Conceição, Escola Superior de Tecnologia e Gestão do Instituto Politécnico de Viseu, Lamego. 10 e 11 de abril.

Martinho, VJPD. The innovation in the European Union agricultural sector: Spatial autocorrelation

analyses with socioeconomic indicators. ICIEMC 2015 – International Conference on Innovation and Entrepreneurship in Marketing and Consumer Behaviour. Instituto Português de Administração e Marketing, Aveiro. 01 e 02 de maio.

Matos, S, Gonçalves, F, Costa, DVTA, Mendes, M, Guiné, RPF. Modeling of the phenolic compounds and antioxidant activity of blueberries by artificial neural networks for data mining, ICEUBI2015 – International Conference of Engineering: Engineering for Society, Covilhã, Covilhã. 2-4 dezembro.

Mourão, PR and Martinho, VJ. Portuguese Agriculture and the Evolution of Greenhouse Gas Emissions: Can Vegetables Control Livestock Emissions? MIC 2015: Managing Sustainable Growth. Grand Bernardin Hotel, University of Primorska, Faculty of Management, Slovenia, Eastern European Economics, USA, e Society for the Study of Emerging Markets, USA, Portoroz, Eslovénia. 28 -30 de maio. Nogueira A, Vala H, Nóbrega C, Pires CA, Colaço B, Oliveira PA, Pires MJ (2015). Effect of chronic therapy with chaethomellic acid A on renal fibrosis in 5/6 nephrectomized rats: A preliminary study. 27th European Congress of Pathology. Pathology, breaking barriers in medicine. Sava Center, Belgrade, Serbia. 5-9 Setembro.

Pato L. & Figueiredo, V. (2015). Rural Entrepreneurship – a tool of rural development Evidence from a Portuguese rural community. International Conference Meanings of the Rural - between social representations, consumptions and rural development strategie. Universidade de Aveiro, 28 - 29 setembro.

Pato L. & Figueiredo, V. (2015). Rural Tourism – what its sustainability? International Conference Meanings of the Rural - between social representations, consumptions and rural development strategie. Universidade de Aveiro, 28 - 29 setembro.

Pato, L. Rural entrepreneurship & Innovation: some successful women’s initiatives. 55 th Congress ERSA World Renaissance Changing roles for people and places. Instituto Superior de Economia e Gestão (ISEG) da Universidade de Lisboa. 25-28 agosto.

Pato, L. Turismo Fluvial na Região do Douro. CIT 2015 - International Congress on Tourism. Instituto Superior de Ciências Empresariais e do Turismo. 22 - 23 de junho.

Pinheiro, J, Oliveira, J , Costa, J, Baptista, S, Reis F, Teixeira-Lemos E. Rehabilitation Medicine and endocrine disease: therapeutic exercise ameliorates Type2 Diabetes by improving immune response. 4th Baltic & North Sea Conference on Physical Rehabilitation Medicine, Lituania. 16-18 Setembro

Reis Lima, MJ, Marques, CS, Oliveira, J, Teixeira de Lemos, E. Tomato lycopene: functional properties and health benefits. 17th International Conference on Food Engineering and Biotechnology. Barcelona. 26-27 Outubro.

Reis Lima, MJ, Oliveira, J, Brito, M, Lemos, C, Teixeira de Lemos, E. Systolic Blood Pressure and Its Determinants: Study in a Population Attending Pharmacies in a Portuguese Coastal City. 17th International Conference on Food Engineering and Biotechnology. Barcelona. 26-27 Outubro.

Ribeiro, Sandra, Vala, Helena, Garrido, Patrícia, Fernandes, João, Costa, Elísio, Belo, Luís, Reis, Flávio, Santos- Silva, Alice (2015). Recombinant human erythropoietin treatment in a rat model of nephrectomy. 27th European Congress of Pathology. Pathology, breaking barriers in medicine. Sava Center, Belgrade, Serbia. 5-9 Setembro.

Roque, ARF, Gonçalves, F, Correia, PMR, Guiné, RPF. Chemical and sensorial properties of beetroot jam. ICEUBI2015 – International Conference of Engineering: Engineering for Society. Covilhã, Covilhã. 2-4 dezembro.

Szűcs, V, Harangozó, J, Guiné, RPF. Élelmi rostok fogyasztási gyakorisága és ismerete közötti kapcsolat vizsgálata – hazai kérdőíves vizsgálat eredménye” (Tradução do Húngaro: Análise da relação entre a frequência de consumo e o conhecimento sobre fibra dietética - resultado de um inquérito por

questionário) apresentada em língua Húngara no congresso Húngaro: XL Congresso da Sociedade Húngara de Nutrição), Esztergom, Hungary. 8-10 outubro.

Szűcs, V, Harangozó, J, Guiné, RPF. Relationship between the Dietary Fibre Consumption and the Level of Knowledge 2nd International Conference on Food and Nutrition Technology (ICFNT 2015), Jeju Island, Republic of Korea. 29-30 julho.

Zita, F, Szűcs, V, Tarcea, M, Guiné, RPF. Intake of fiber-rich foods among medical and dietetics students from University of Medicine and Pharmacy Dias da Universidade de Medicina e Farmácia Tîrgu Mure: Sessão Científica de Professores), que decorreu em Tîrgu Mure, Roménia. 7-11 dezembro.

C1.5-PUBLICAÇÃO DE RESUMOS DE EVENTOS CIENTÍFICOS EM REVISTA INDEXADA AO ISI OU OUTROS INDEXADORES SIMILARES

Pinheiro J, Oliveira J, Costa J, Baptista S, Reis F, Teixeira-Lemos E. Rehabilitation Medicine and endocrine disease: therapeutic exercise ameliorates Type2 Diabetes by improving immune response. Journal of Rehabilitation Medicine. 2015. 45 (8):778

Faustino-Rocha AI, Gama A, Oliveira PA, Vala H, Ferreira R, Ginja M (2015). Effects of histamine on the development of MNU-induced mammary tumours. Virchows Arch 467 (Suppl I): S51 IF 2012 2.676.

Faustino-Rocha AI, Gama A, Oliveira PA, Alvarado A, Vala H, Ferreira R, Ginja M (2015). Expression of estrogen receptors- α and β in chemically-induced mammary tumours. Virchows Arch 467 (Suppl I): S51 IF 2012 2.676.

Nogueira, A, Vala H, Nóbrega C, Pires CA, Colaço B, Oliveira PA, Pires MJ (2015). Effect of chronic therapy with chaethomelic acid A on renal fibrosis in 5/6 nephrectomized rats: A preliminary study. 27th European Congress of Pathology. Pathology, breaking barriers in medicine. Virchows Arch 467 (Suppl I): S32 IF 2012 2.676.

Ortiz, Ana Liza, Vala Helena, Venâncio Carlos, Garcia Carla, Mesquita João, Silva Aura, Ferreira David (2015). Small Intestine mucosal injury and apoptosis following haemorrhage and volume replacement with different intravenous solutions. Virchows Arch 467 (Suppl I): S243 IF 2012 2.676.

Ribeiro, Sandra, Vala, H, Garrido, P, Fernandes, J, Costa, Elísio, Belo, L, Reis, F, Reis, Silva, A S (2015). Recombinant human erythropoietin treatment in a rat model of nephrectomy. Virchows Arch 467 (Suppl I): S32 IF 2012 2.676.

Vala H, Mesquita JR, Nascimento MSJ (2015). Characterization of histopathologic lesions in gastroenteritis associated to norovirus in a model of study. Virchows Arch 467 (Suppl I): S120 IF 2012 2.676.

Vala H, Cruz R, Venâncio C, Garcia C, Mesquita J, Silva A, Ortiz AL, Ferreira D (2015). Immunohistochemical expression of apoptotic markers in renal tissue, in a model submitted to haemorrhage followed by volume replacement. Virchows Arch 467 (Suppl I): S243 IF 2012 2.676.

C1.6-PUBLICAÇÃO RELATÓRIO CIENTÍFICO PARA INSTITUIÇÃO NACIONAL

Costa C.A. (Coord.). ECONewFARMERS Interim report. Agrarian School, Polytechnic Institute of Viseu: 81 p + 19 annexes.

Rodrigues P., Costa C.A. Eficiência do sistema AQUASENSE. Avaliação do impacte da utilização do sistema: gestão da rega e proteção das culturas. UAVision e Instituto Politécnico de Viseu: 6 p.

Rodrigues P., Costa C.A., Costa D.T., Gouveia J.P., Nave A., Sousa C., Noéme J., Fernandes, P. AQUASENSE – Sistema autónomo de monitorização de culturas e controlo inteligente de irrigação. Relatório técnico-científico. UAVision e Instituto Politécnico de Viseu: 204 p.

C1.7-PUBLICAÇÃO DE ARTIGOS EM REVISTA CIENTÍFICA, COM PEER REVIEW, NÃO INDEXADA AO ISI OU A OUTROS INDEXADORES SIMILARES

Andrade, SC, Oliveira, SF, Guiné, RPF, Correia, PMR. (2015). Determination of Some Chemical Properties of Uncommon Flours. *International Journal of Biological, Food, Veterinary and Agricultural Engineering*, 9(4), 295-298.

Costa C.A., Arslan M., Basile S., Castro M., Coll C., Correia P., Guerra L.T., Guiné R., MacDonald J., Radics L. Soylu S., Teixeira D., Tóthóva M., Toth P. ECONewFARMERs Building a future for new farmers in ecological farming through vocational training. *Hungarian Agricultural Research* 2015/4: 26-30.

Faria, A.S., Paiva-Cardoso, M.D., Nunes, M., Carreira, T., Vale-Gonçalves, H.M., Veloso, O., Coelho, C., Cabral, J.A., Vieira-Pinto, M. e Vieira, M.L. (2015). Primeira detecção de DNA de *Borrelia burgdorferi* sensu lato em javalis. *An. Inst. Hig. Med. Trop.* 14: 31-34.

Ferreira, S, Fernandes, P, Cardoso, SM, Wessel, DF (2015). Subprodutos Agroindustriais. *Boletim de Biotecnologia, Sociedade Portuguesa de Biotecnologia*, 2(6): 7-9.

Gonçalves, C, Guiné, RPF, Teixeira, D, Gonçalves, FJ. (2015). Evaluation of Bioactive Phenols in Blueberries from Different Cultivars. *International Journal of Biological, Food, Veterinary and Agricultural Engineering*, 9(4): 281-284.

Guiné, RPF, Figueiredo, ARB, Correia, PMR, Gonçalves, FJ. (2015) Chemical and Sensorial Evaluation of a Newly Developed Bean Jam. *International Journal of Biological, Food, Veterinary and Agricultural Engineering*, 9(4): 322-326.

Guiné, RPF, Almeida, CFF, Correia, PMR (2015) Influence of storage conditions and type of package on some properties of walnuts. *Millenium*, 48: 185-193.

Guiné, RPF, Tenreiro, MIC, Correia, AC, Barracosa, P, Correia, PMR. (2015). Effect of Thistle Ecotype in the Physical-Chemical and Sensorial Properties of Serra da Estrela Cheese. *International Journal of Biological, Food, Veterinary and Agricultural Engineering*, 9(4), 290-294.

Guiné, RPF, Costa, DVTA, Correia, PMR, Castro, M, Guerra, LT, Costa, CA. (2015). Contribution for Rural Development through Training in Organic Farming. *International Journal of Biological, Biomolecular, Agricultural, Food and Biotechnological Engineering*, 9(10): 923-929.

Guiné RPF, Matos SR, Costa DVTA, Gonçalves FJ. (2015). Statistical Analysis of the Factors that Influence the Properties of Blueberries from Cultivar Bluecrop. *International Journal of Biological, Biomolecular, Agricultural, Food and Biotechnological Engineering*, 9(10): 917-922.

Jordão, A.M., Vilela A., Cosme, F. (2015) - From sugar of grape to alcohol of wine: sensorial impact of alcohol in wine. *Beverages*, 1: 292-310.

Marques, CS, Reis Lima, MJ. Oliveira, Teixeira Lemos, E. (2015). Tomato Lycopene: Functional Proprieties and Health. *International Scholarly and Scientific Research & Innovation* 9(10): 458-468.

Reis Lima, MJ, Oliveira, J, Brito, M, Lemos, C, Mascarenhas, A, Teixeira Lemos, E. Systolic Blood Pressure and Its Determinants: Study in a Population Attending Pharmacies in a Portuguese Coastal City *International Scholarly and Scientific Research & Innovation* 9(10): 833-836.

Szűcs V, Harangozó J, Guiné RPF. (2015). Relationship between the Dietary Fibre Consumption and the Level of Knowledge. *International Proceedings of Chemical, Biological and Environmental Engineering*, 86: 83-87.

C1.8-PUBLICAÇÃO DE ARTIGOS EM ATAS DE EVENTOS CIENTÍFICOS INTERNACIONAIS

Andrade, SC, Oliveira, SF, Guiné, RPF, Correia, PMR. (2015) Determination of Some Chemical Properties of Uncommon Flours, in *Proceeding of 17th International Conference on Food Engineering and Biotechnology, Marrakech, Morocco*, p. 1968-1971.

Andrade, SC, Gonçalves, FJA, Guiné, RPF. (2015) Physical-chemical properties of Corema album (white crowsberry or camarinha), in Proceedings of ICEUBI2015 – International Conference of Engineering: Engineering for Society, Covilhã, 8 pp.

Barracosa, P Evaluation of Cardoon (*Cynara cardunculus* L.) Biodiversity Based on Morphological and Biochemical Characteristic. IX International Symposium on Artichoke, Cardoon and their Wild Relative. [Resumo].

Barracosa, P, Dulyanska, Y, Coutinho, R, Pinto, A (2015). Immobilized proteases extracted from flowers of *Cynara cardunculus* L. Actas do 11º International Meeting of the Portuguese Carbohydrate Chemistry Group. 6º Iberian Carbohydrate Meeting [Resumo].

Carvalho, J, Viana, H and Dias, A. Portugal. Evolution and perspectives of coppice forests in some European countries and South Africa. 1st Edition. Nicolescu, Valeriu-Norocel and Pyttel, P. (Eds). FPS COST Action FP1301. Innovative management and multifunctional utilization of traditional coppice forests – an answer to future ecological, economic and social challenges in the European forestry sector (EuroCoppice). Bucharest, Romania, 19 a 21 de Outubro. P27-29.

Costa, D. V. T. A., Pintado, M. and Almeida, D. P. F. Effect of Atmosphere Composition on Phytochemicals of Two Cultivars of Northern Highbush Blueberry. XI International Controlled & Modified Atmosphere Research Conference. ISBN: 978-94-62610-62-0. p 675-679.

Deuchande T., Fidalgo F., Vasconcelos M., D.V.T.A. Costa, Larrigaudière C. Internal Browning Disorders in 'Rocha' Pear Stored under High CO2 Atmospheres are triggered by Oxidative Stress. XI International Controlled & Modified Atmosphere Research Conference. ISBN: 978-94-62610-62-0. p 771-778.

Coelho C., Ferreira P., Belo S., Nóbrega C. e Vieira-Pinto M. (2015). *Taenia hydatigena* larvae forms in wild boar hunted in Portugal. IX International Symposium on Wild Fauna. Košice, Eslováquia: 41. [Resumo].

Correia, PMR, Gonzaga, M, Batista, LM, Beirão-Costa, ML, Guiné, RPF. (2015) Development and Characterization of Wheat Bread with Lupin Flour, in Proceeding of the ICFAPE 2015: 17th International Conference on Food and Agricultural Process Engineering, Barcelona, Spain, p. 1715-1719.

Fangueiro, D, Pereira, J, Bichana, A, Surgu, S, Cabral, F, Coutinho, J, (2015). Impact of cattle slurry treatment by separation and acidification on gaseous emissions after soil application. Proceedings of the 16th International Conference Rural-Urban Symbiosis, RAMIRAN, Hamburg, Germany, 5 pp.

Gonçalves, C, Guiné, RPF, Gonçalves, F, Costa, DVTA. (2015) Physical-chemical properties of blueberry as influenced by production and conservation processes, in Proceedings of ICEUBI2015. International Conference of Engineering: Engineering for Society, Covilhã, 10 pp.

Gonçalves, C, Guiné RPF, Teixeira, D, Gonçalves, FJ. (2015) Evaluation of Bioactive Phenols in Blueberries from Different Cultivars, in Proceeding of 17th International Conference on Food Engineering and Biotechnology, Marrakech, Morocco, p. 1964-1967.

Gonzaga, M, Batista, M, Guiné, RPF, Correia, P. (2015) Development and characterization of wheat breads with acorn flour, in Proceedings of ICEUBI2015 – International Conference of Engineering: Engineering for Society, Covilhã, 9 pp.

Guiné, RPF, Roque, ARF, Gonçalves, F, Correia, PMR. (2015) Chemical and sensorial properties of beetroot jam, in Proceedings of ICEUBI2015 – International Conference of Engineering: Engineering for Society, Covilhã, 8 pp.

Guiné, RPF, Gonçalves, C, Gonçalves, F, Costa, DVTA. (2015) Factors affecting blueberry physical-chemical properties, in Proceedings of ICEUBI2015 – International Conference of Engineering: Engineering for Society, Covilhã, 9 pp.

Guiné, RPF, Matos, S, Gonçalves, F, Costa, DVTA, Mendes, M. (2015) Modeling of the phenolic compounds and antioxidant activity of blueberries by artificial neural networks for data mining, in Proceedings of ICEUBI2015 – International Conference of Engineering: Engineering for Society, Covilhã, 10 pp.

Guiné, RPF, Matos, SR, Costa, DVTA, Gonçalves, FJ. (2015) Statistical Analysis of the Factors that Influence the Properties of Blueberries from Cultivar Bluecrop, in Proceeding of the ICFAPE 2015: 17th International Conference on Food and Agricultural Process Engineering, Barcelona, Spain, p. 1709-1714.

Guiné, RPF, Costa, DVTA, Correia, PMR, Castro, M, Guerra, LT, Costa, CA. (2015) Contribution for Rural Development through Training in Organic Farming, in Proceeding of the ICFAPE 2015: 17th International Conference on Food and Agricultural Process Engineering, Barcelona, Spain, p. 1720-1726.

Guiné, RPF, Tenreiro, MIC, Correia, AC, Barracosa, P, Correia, PMR. (2015) Effect of Thistle Ecotype in the Physical-Chemical and Sensorial Properties of Serra da Estrela Cheese, in Proceeding of 17th International Conference on Food Engineering and Biotechnology, Marrakech, Morocco, p. 1972-1976.

Guiné, RPF, Figueiredo, ARB, Correia, PMR, Gonçalves, FJ. (2015) Chemical and Sensorial Evaluation of a Newly Developed Bean Jam, in Proceeding of 17th International Conference on Food Engineering and Biotechnology, Marrakech, Morocco, p. 1959-1963.

Martinho, V.J.P.D. (2015). Forest activity in Portugal in the context of the European Union: A cluster in the agricultural economics for the sustainable development. In: ICEE 2015: 2nd International Conference on Energy and Environment: bringing together Engineering and Economics. Proceedings of the 2nd International Conference on Energy and Environment. University of Minho, School of Engineering, Guimarães, Portugal: 745-753.

Martinho, V.J.P.D. (2015). The contribution of the rural tourism for the growth process of the Portuguese agriculture. In: LEX TURISTICA DURIENSIS - Nova Governança. Edited by Escola Superior de Tecnologia e Gestão de Lamego. Coordinated by Ana Branca Carvalho, Álvaro Teixeira Bonito and Paula Marques dos Santos: 57.

Martinho, V.J.P.D. (2015). The innovation in the European Union agricultural sector: Spatial autocorrelation analyses with socioeconomic indicators. In: Innovation and Entrepreneurship in Marketing and Consumer Behaviour: Creativity, Motivation and Art. Edited by Irina Saur-Amaral. Published by Edições IPAM: 534-542.

Mesquita, J.R., Oliveira, R., Coelho, C., Vieira-Pinto, M. e Nascimento, M.S.J. (2015). Zoonotic hepatitis E vírus in wild boar from Portugal. Annual Scientific Conference and Annual General Meeting of the European College of Veterinary Public Health. Belgrade, Sérvia: 23. [Resumo].

Leal, M, Carrazana, C, Herrera, J, Guiné, RPF. (2015) Conocimiento y hábitos en relación a la fibra dietética: resultados preliminares, in Abstract Book of XVII Congreso Latinoamericano de Nutrición (SLAN), Punta Cana, República Dominicana, p. 120.

Oliveira, S, Gonçalves, F, Correia, PMR, Guiné, RPF. (2015) Physical properties of *Physalis Peruviana* L., in Proceedings of ICEUBI2015 – International Conference of Engineering: Engineering for Society, Covilhã, 6 pp.

Severiano R. Silva, Alfredo Jorge Costa Teixeira, A. Monteiro, C.M. Guedes, M. Ginja (2015). Using computer tomography to predict composition of light carcass kid goats. Farm Animal Imaging (FAIM) V, Edinburgh (UK): p 48

Zita, F, Szűcs V, Tarcea, M, Guiné, RPF. Intake of fiber-rich foods among medical and dietetics students from University of Medicine and Pharmacy, Abstract book of the conference: Dias da Universidade de Medicina e Farmácia Tîrgu Mure: Sessão Científica de Professores, Tîrgu Mure, Roménia, p. 31.

C1.9-AUTOR DE CAPÍTULO EM OBRA INTERNACIONAL

Guiné, RPF (2015) Food Sources and Chemistry of Plant Sterols and Stanols. in Garner D (Ed.) Phytosterols. Food Sources, Functions and Health Benefits. Chapter 2, pp. 23-41, Nova Publishers, USA.

Guiné, RPF (2015) Role of Dietary Fibers on Health of the Gastro-intestinal System and Related Types of Cancer. in Clemens ME (Ed.) Dietary Fiber. Production Challenges, Food Sources and Health Benefits. Chapter 2, pp. 19-41, Nova Publishers, USA.

Jordão A.M., Vilela A., Cosme F. (2015) - Grape anthocyanins: biosynthesis, composition and content in different wine grape varieties (*Vitis vinifera* L.). In: *Handbook of anthocyanins: food sources, chemical applications and health benefits*. Editor Leah M. Warner. Nova Science Publishers, ISBN: 978-1-63321-762-1. pp: 89-118.

Martinho, V.J.P.D. (2015). Agricultural Economics in the Context of Portuguese Rural Development. In: *The Agricultural Economics of the 21st Century*. Edited by Vítor João Pereira Domingues Martinho. Published by Springer: 121-136. ISBN: 978-3-319-09470-0.

Martinho, V.J.P.D. (2015). An Approach to the Determinants of the Agricultural Output Dynamics in the USA. In: *The Agricultural Economics of the 21st Century*. Edited by Vítor João Pereira Domingues Martinho. Published by Springer: 3-18. ISBN: 978-3-319-09470-0.

Martinho, V.J.P.D. (2015). Analysis of the Relationship Between Agriculture, Economic Growth, and the Environment Through Keynesian Models. In: *The Agricultural Economics of the 21st Century*. Edited by Vítor João Pereira Domingues Martinho. Published by Springer: 103-119. ISBN: 978-3-319-09470-0.

Martinho, V.J.P.D. (2015). Cross-section and Spatial Approaches for the Agricultural Contexts in the 27 Countries of the European Union. In: *The Agricultural Economics of the 21st Century*. Edited by Vítor João Pereira Domingues Martinho. Published by Springer: 19-34. ISBN: 978-3-319-09470-0.

Martinho, V.J.P.D. (2015). Evaluation of Sustainable Economic Growth in Portuguese Agriculture and Other Sectors. In: *The Agricultural Economics of the 21st Century*. Edited by Vítor João Pereira Domingues Martinho. Published by Springer: 89-101. ISBN: 978-3-319-09470-0.

Martinho, V.J.P.D. (2015). Final Conclusions. In: *The Agricultural Economics of the 21st Century*. Edited by Vítor João Pereira Domingues Martinho. Published by Springer: 157-158. ISBN: 978-3-319-09470-0.

Martinho, V.J.P.D. (2015). Introduction. In: *The Agricultural Economics of the 21st Century*. Edited by Vítor João Pereira Domingues Martinho. Published by Springer: 1-2. ISBN: 978-3-319-09470-0.

Martinho, V.J.P.D. (2015). The Economic, Social, and Environmental Determinants for the Agricultural Output in Some European Union Countries. In: *The Agricultural Economics of the 21st Century*. Edited by Vítor João Pereira Domingues Martinho. Published by Springer: 49-70. ISBN: 978-3-319-09470-0.

Martinho, V.J.P.D. (2015). The Performance of Manufacturing in the European Union in the Context of Agricultural Economics. In: *The Agricultural Economics of the 21st Century*. Edited by Vítor João Pereira Domingues Martinho. Published by Springer: 35-48. ISBN: 978-3-319-09470-0.

Martinho, V.J.P.D. (2015). The Performance of the Agricultural Economics in BRICS Countries. In: *The Agricultural Economics of the 21st Century*. Edited by Vítor João Pereira Domingues Martinho. Published by Springer: 71-88. ISBN: 978-3-319-09470-0.

C1.10-PUBLICAÇÃO DE ARTIGOS EM REVISTA CIENTÍFICA, COM PEER REVIEW, INDEXADA AO ISI OU A OUTROS INDEXADORES SIMILARES

Alvarado, A, Arantes-Rodrigues, R, Vasconcelos-Nóbrega, C, Gil Da Costa, R, Pinto-Leite, MR, Faustino-Rocha, AI, Oliveira, PA. (2015). Carcinogénese química de vejiga urinária em roedores de laboratório como modelo experimental. *Rev Venez Oncol* 27(1):57-63.

Correia, AC, Dubreucq E, Ferreira-Dias S, Lecomte J. (2015). Rapid quantification of polar compounds in

thermo-oxidized oils by HPTLC-densitometry. Eur. J. Lipid Sci. Technol., 117, 311–319.

Godinho R, Mega, C, Teixeira-de-Lemos, E, Carvalho, Teixeira F, Fernandes, R, Reis F. (2015). The Place of Dipeptidyl Peptidase-4 Inhibitors in Type 2 Diabetes Therapeutics: A "Me Too" or "the Special One" Antidiabetic Class? J Diabetes Res.:806979.

Guiné, RPF, Barroca, MJ, Gonçalves, FJ, Alves, M, Oliveira, S, Mendes, M. (2015) Artificial neural network modeling of the antioxidant activity and phenolic compounds of bananas submitted to different drying treatments. Food Chemistry, 168(1), 454-459.

Guiné, RPF, Almeida, CFF, Correia, PMR. (2015) Influence of packaging and storage on some properties of hazelnuts. Journal of Food Measurement and Characterization, 9(1), 11-19.

Guiné, RPF, Almeida, CFF, Correia, PMR, Mendes, M. (2015) Modelling the Influence of Origin, Packing and Storage on Water Activity, Colour and Texture of Almonds, Hazelnuts and Walnuts Using Artificial Neural Networks. Food and Bioprocess Technology, 8(5), 1113-1125.

Guiné, RPF, Barroca, MJ, Gonçalves, FJ, Alves, M, Oliveira, S, Correia, PMR. (2015) Effect of Drying on Total Phenolic Compounds, Antioxidant Activity, and Kinetics Decay in Pears. International Journal of Fruit Science, 15(2), 173-186.

Guiné, RPF, Gonçalves, FJ. (2015) Chemistry and Health Effects of Bioactive Compounds in Selected Culinary Aromatic Herbs. Current Nutrition & Food Science, 11(2), 145-164.

Cruz, AC, Guiné, RPF, Gonçalves, JC. (2015) Drying Kinetics and Product Quality for Convective Drying of Apples (cvs. Golden Delicious and Granny Smith). International Journal of Fruit Science, 15(1), 54-78.

Davim, S, Andrade, S, Oliveira, S, Pina, A, Barroca, MJ, Guiné, RPF. (2015) Development of Fruit Jams and Juices Enriched with Fructooligosaccharides. International Journal of Fruit Science, 15(1), 100-116.

Paula, FJA, Guiné, RPF, Lopes, LC, Duarte AC, Fragata, AOS, Reia, MAL (2015) Effects of Pre- and Post-Harvest Factors on the Selected Elements Contents in Fruit Juices. Czech Journal of Food Sciences, 33(4): 384-391.

Guiné, RPF, Almeida, IC, Correia, AC, Gonçalves, FJ. (2015) Evaluation of the physical, chemical and sensory properties of raisins produced from grapes of the cultivar Crimson. Journal of Food Measurement and Characterization, 9(3), 337-346.

Guiné, RPF. (2015) Bee Pollen: Chemical Composition and Potential Beneficial Effects on Health. Current Nutrition & Food Science, 11(4), 301-308.

Coelho, C, Gomes, J Inácio, J, Amaro, A, Mesquita, JR, Pires, I., Lopes, AP Vieira-Pinto, M. (2015). Unraveling *Sarcocystis miescheriana* and *Sarcocystis suis hominis* infections in wild boar. Vet. Parasitol. 212: 100-104.

Coelho, C, Lopes, AP, Mesquita, JR, Cardoso, L, Vieira-Pinto, M (2015). *Toxoplasma gondii* Infection in Hunted Wild Boars (*Sus scrofa*): Heart Meat Juice as an Alternative Sample to Serum for the Detection of Antibodies. Ecohealth 12: 685-688.

Conceição-Neto, N, Zeller, M, Heylen, E, Lefrère, H, Mesquita, JR, Matthijssens, J. (2015). Fecal virome analysis of three carnivores reveals a novel nodavirus and multiple gemycircularviruses. Virol J. 20(12):79.

Costa, I, Mesquita, JR, Veiga, E, Oleastro, M, Nascimento, MJ. (2015). Surveillance of norovirus in Portugal and the emergence of the Sydney variant, 2011-2013. J Clin Virol. 70:26-28.

Costa, E, Silva, JF, Cosme, F, Jordão, AM (2015). Adaptability of some French red grape varieties cultivated at two different Portuguese terroirs: Comparative analysis with two Portuguese red grape

varieties using physicochemical and phenolic parameters. *Food Research International*, 78, 302-312.

Costa, E, Cosme, F, Rivero-Pérez, MD, Jordão, AM, San González JML. (2015). Influence of wine region provenance on phenolic composition, antioxidant capacity and radical scavenger activity of traditional Portuguese red grape varieties. *European Food Research and Technology*, 241, 61-73.

Ibeas, V, Correia, AC, Jordão, AM (2015). Wine tartrate stabilization by different levels of cation exchange resin treatments: impact on chemical composition, phenolic profile and organoleptic properties of red wines. *Food Research International*, 69, 364-372.

Correia, AC, Jordão, AM (2015). Antioxidant capacity, radical scavenger activity, lipid oxidation protection analysis and antimicrobial activity of red grape extracts from different varieties cultivated in Portugal. *Natural Product Research*, 29 (5), 438-440.

Fangueiro, D, Pereira, J, Bichana, A, Surgy, S, Cabral, F, Coutinho, J (2015). Effects of cattle-slurry treatment by acidification and separation on nitrogen dynamics and global warming potential after surface application to an acidic soil. *Journal of Environmental Management* 162: 1-8.

Fernandes, B, Correia, A.C, Cosme, F., Nunes, F., Jordão, A.M. (2015). Volatile components of vine leaves from two Portuguese grape varieties (*Vitis vinifera* L.), Touriga Nacional and Tinta Roriz, analysed by solid-phase microextraction. *Natural Product Research*, 29 (1), 37-45.

Figueiredo, N, Carranca, C, Goufo, P, Pereira, J, Trindade, H, Coutinho, J, (2015). Impact of agricultural practices, elevated temperature and atmospheric carbon dioxide concentration on nitrogen and pH dynamics in soil and floodwater during the seasonal rice growth in Portugal. *Soil and Tillage Research* 145: 198-207.

Figueiredo, N, Carranca, C, Trindade, H, Pereira, J, Goufo, P, Coutinho, J, Marques, P, Maricato, R, de Varennes, A, (2015). Elevated carbon dioxide and temperature effects on rice yield, leaf greenness, and phenological stages duration. *Paddy and Water Environment* 13 (4): 313-324.

Garrido Patrícia, Ribeiro, Sandra Fernandes João, Vala Helena, Bronze-da-Rocha Elsa, Petronila Rocha-Pereira, Belo Luís, Costa Elísio, Santos-Silva Alice and Reis Flávio (2015). Iron-hepcidin dysmetabolism, anemia and renal hypoxia, inflammation and fibrosis in the remnant kidney rat model. *PLOS ONE* PONE-D-14-44540R1. 10(4): e0124048: 24pp. doi: 10.1371/journal.pone.0124048.

Gil da Costa, Rui M, Oliveira, PA, Vasconcelos-Nóbrega, C, Arantes-Rodrigues, R, Pinto-Leite, R, Colaço, AA, de la Cruz, LF, Lopes, C. (2015). Altered expression of CKs 14/20 is an early event in a rat model of multistep bladder carcinogenesis. *Int. J. Exp. Pathol.* 96(5):319-25.

Gonçalves, G, Frade, J, Nunes, C, Mesquita, JR, Nascimento, MS. (2015). Persistence of measles antibodies, following changes in the recommended age for the second dose of MMR-vaccine in Portugal. *Vaccine*. 33(39):5057-63.

Lopes-João, A, Costa, I, Mesquita, JR, Oleastro, M, Penha-Gonçalves, C, Nascimento, MS. (2015). Multiple enteropathogenic viruses in a gastroenteritis outbreak in a military exercise of the Portuguese Army. *J Clin Virol.* 68:73-5.

Martinho, V.J.P.D. (2015). Output impacts of the single payment scheme in Portugal: a regression with spatial effects. *Outlook on Agriculture*. 44(2): 109-118

Nunes, C, Teixeira, B, Carlos, C, Gonçalves, F, Martins, M, Crespí, A, Sousa, S, Torres, L, Costa, CA. Biodiversidade do solo em vinhas com e sem enrelvamento. *Revista de Ciências Agrárias* 32(2): 248-257
Mesquita, JR, Sousa, SI, Vala, H, Nascimento, MS. (2015). The epidemiology of blood-contaminated needlestick injuries among veterinarians in Portugal. *J Agromedicine*. 20(2):160-6.

Mesquita, JR, Abreu-Silva, J, Sousa, JC, Aguiar, A, Nascimento, MS. (2015). Evidence of autochthonous

hepatitis E in a Portuguese pediatric cohort, 1992-1995. *J Med Virol.* 23. doi: 10.1002/jmv.24414. [Epub ahead of print].

Mesquita, JR, Hakze-van der Honing, R, Almeida, A, Lourenço, M, van der Poel, WH, Nascimento, MS. Outbreak of Porcine Epidemic Diarrhea Virus in Portugal, 2015. *Transbound Emerg Dis.* 62(6):586-8.

Nunes, C., Maricato, E., Gonçalves, FJ., Lopes da Silva, JA., Rocha, SM. and Coimbra, MA. (2015) Properties of Chitosan-Genipin Films Grafted with Phenolic Compounds from Red Wine. *Trends In Carbohydrate Research*,7, 1, 25-32.

Pereira, J, Coutinho, J, Figueiro, D, Trindade, H, (2015). Nitric oxide and nitrous oxide emissions from cattle-slurry and mineral fertiliser treated with nitrification inhibitor to an agricultural soil: A laboratory approach. *Spanish Journal of Agricultural Research* 13 (4), e0305, 9 pages.

Pereira, J, Trindade, H, (2015). Impact of the intensity of milk production on ammonia and greenhouse gas emissions in Portuguese cattle farms. *Spanish Journal of Agricultural Research*, Volume 13 (4), e06SC 05, 7 pages.

Sereno J, Vala H, Nunes S, Rocha-Pereira P, Carvalho E, Alves R, Teixeira F, Reis F, (2015). Cyclosporine A-induced nephrotoxicity is ameliorated by dose reduction and conversion to Sirolimus in the rat. *J Physiol and Pharmacol.* 66(2):285-99.

A Vieira, S Brandão, A Monteiro, I Ajuda, G Stilwell (2015) .Development and validation of a visual body condition scoring system for dairy goats with picture-based training. *J. Dairy. Sci* 98, (9):6597–6608
Talhada, D, Andrade, A, Faustino-Rocha, AI, Teixeira-Guedes, CI, Teixeira, JH, Arantes-Rodrigues, R, Vasconcelos-Nóbrega, C, Gil da Costa, R, Oliveira, PA. (2015). Recommendations for Urine and Urinary Bladder Collection in Chemical Carcinogenesis Assays with Rodent. *Scandinavian Journal of Laboratory Animal Science* 41 (8): 1-8.

C1.11-EDITOR OU CO-EDITOR DE OBRA MULTI-AUTOR OU OBRA COMPLETA

Martinho, VJPD. (Eds.) (2015). *The Agricultural Economics of the 21st Century*. Springer. ISBN: 978-3-319-09470-0.

Rodrigues, CIC, Guiné RPF, Correia, PMR (2015) *Manual de Segurança Alimentar –Da Origem ao Consumo*. 167 pp. Publindústria, Edições Técnicas, Porto.

Guiné, RPF (2015) *Food Drying and Dehydration: Technology and Effect on Food Properties*. 108 pp. LAP Lambert Academic Publishing GmbH & Co. Germany.

D- Escola Superior de Tecnologia e Gestão de Lamego

Departamento de Ciências Sociais e Humanas (DCSH)

PARTICIPAÇÃO EM ENCONTROS CIENTÍFICOS NACIONAIS COM COMUNICAÇÃO ORAL

-CARVALHO, A. – CISA “X Congresso Internacional de Secretariado e Assessoria” com a comunicação, “A FORMAÇÃO QUALIFICADA EM SECRETARIADO – O PAPEL DO ENSINO SUPERIOR POLITÉCNICO NA TRANSFERÊNCIA DE CONHECIMENTO” CPS Porto;

-CARVALHO, A. – VII Conferências Internacionais: II Jornadas Lex Turistica Duriensis – Nova Governança,

com a comunicação “GESTÃO DA INFORMAÇÃO: UMA FORMA DE NOVA GOVERNANÇA” – 10 e 11 de Abril 2015, Editor: Instituto Politécnico de Viseu-Escola Superior de Tecnologia e Gestão de Lamego, ISBNs: 978-989-97258-3-6; Livro [Título: Lex Turistica Duriensis - Nova Governança]; [Autor: Ana Branca Soeiro de Carvalho];

-CARVALHO, A. – VII Conferências Internacionais: II Jornadas Lex Turistica Duriensis – Nova Governança, com a comunicação “FERRAMENTAS DA QUALIDADE NO APOIO A GESTÃO DE PEQUENAS EMPRESAS DO SETOR DE TURISMO” – 10 e 11 de Abril 2015, Editor: Instituto Politécnico de Viseu-Escola Superior de Tecnologia e Gestão de Lamego, ISBNs: 978-989-97258-3-6; Livro [Título: Lex Turistica Duriensis - Nova Governança]; [Autor: Ana Branca Soeiro de Carvalho];

-CARVALHO, A. – VII Conferências Internacionais: II Jornadas Lex Turistica Duriensis – Nova Governança, com a comunicação “TOWARDS TO EXCELLENCE IN HIGHER EDUCATION INSTITUTIONS: Knowledge transference” – 10 e 11 de Abril 2015, Editor: Instituto Politécnico de Viseu-Escola Superior de Tecnologia e Gestão de Lamego, ISBNs: 978-989-97258-3-6; Livro [Título: Lex Turistica Duriensis - Nova Governança]; [Autor: Ana Branca Soeiro de Carvalho];

-CARVALHO, A. – VII Jornadas Internacionais Lex Turistica Duriensis – Nova Governança, com a apresentação de poster e comunicação “CONSULTUR - UM CONCEITO DE CONSULTORIA ESPECIALIZADA NA ADMINISTRAÇÃO EM TURISMO” – 10 e 11 de Abril 2015, Editor: Instituto Politécnico de Viseu-Escola Superior de Tecnologia e Gestão de Lamego, ISBNs: 978-989-97258-3-6; Livro [Título: Lex Turistica Duriensis - Nova Governança]; [Autor: Ana Branca Soeiro de Carvalho];

-Carvalho, A. – Novembro, 2015 – Congresso do INA – Administração Pública: Valor e Confiança, Lisboa.

-COSTA, H. – Abril, 2015 – Jornadas do Curso Profissional de Técnico de Serviços Jurídicos, com a comunicação “Menores em Perigo e Responsabilidades Parentais” – Escola Profissional de Torredeita.

-DUARTE, P. – Setembro, 2015 – V Encontros de Portalegre, com a comunicação “A governação à lupa das operações críticas: os limites do (in)suportável e do (in)tolerável das políticas e das ações públicas”, subordinada ao tema “HIV/AIDS – Possible (dis)agreements within societal contexts during a crisis” – Escola Superior de Educação, Instituto Politécnico de Portalegre, Portalegre.

-GUEDES, A. – Abril, 2015 – VII Conferências Internacionais: II Jornadas Lex Turistica Duriensis – Nova Governança – com a comunicação “Efficiency and advisory skills – contemporary administrative assistance profile”, Lamego.

-GUEDES, A. – Julho, 2015 - I Seminário Internacional sobre investigação e inovação com TIC: Recursos para a Educação, com a comunicação “Olhar sobre o Ensino e o professor de Inglês”, UTAD, Vila Real.

-MENEZES, N. – Fevereiro, 2015 – 2º Simpósio “Saber Envelhecer ... desafio emergente”, com a comunicação “Gerontologia Social” – ESSV / IPV, Viseu.

-OLIVEIRA, I. – Novembro, 2015 – Seminário Enoturismo: Da investigação à realidade empresarial, IPT/Tomar.

-SANTOS, P. – Abril, 2015 – CISA2015, Congresso Internacional de Secretariado e Assessoria, com a comunicação “A formação qualificada em secretariado: o papel do ensino superior politécnico na transferência de conhecimento” (em coautoria com Ana Carvalho)

-SANTOS, P. – Abril, 2015 – VII Conferências Internacionais: II Jornadas Lex Turistica Duriensis – Nova Governança – com a comunicação “Efficiency and advisory skills – contemporary administrative assistance profile”, Lamego.

-ANTUNES, A. – Março de 2015 – CMSTATUS – GABINETE DE CONGRESSOS – IX Simpósio Nacional Desafios do Profissional de Serviço Social – Antunes, S. (2015, 26 mar). Comunicação: “A Formação e Qualificação dos Assistentes Sociais”. Porto.

-ANTUNES, A. – Maio de 2015 – Câmara Municipal de Moimenta da Beira – Rede Social – V Jornadas “Cidadania em Acção – Rumos de Mudança” – Antunes, S. (2015, 29 maio). Comunicação “Desafios na Intervenção com Famílias Multiproblemáticas”, Moimenta da Beira

-ANTUNES, A. – Junho de 2015 – ESFOSOL/ESCOPAL – Conferência “A Trabalhar o Futuro” – Antunes, S. (2015, 4 jun). Comunicação “Os problemas da sociedade contemporânea”. Lamego

-ANTUNES, A. – Fevereiro de 2015 – Escola Superior de Saúde de Viseu/IPV – II Simpósio “Saber Envelhecer... um desafio emergente” (Membro da Comissão Científica)

-ANTUNES, A. – Março de 2015 – Instituto Universitario de Investigación sobre Migraciones, Etnicidad y Desarrollo Social da Universidad Autónoma de Madrid – Encontro/Formação no âmbito da RESMI

-ANTUNES, A. – Abril de 2015 – ESTGL/IPV – Conferência “Lex Turística Duriensis – Nova Governança” (Moderadora)

-ANTUNES, A. – Maio de 2015 – RESMI (Rede de Ensino Superior para a Mediação Intercultural) – I Jornada RESMI – “Entre Iguais e Diferentes: a mediação intercultural” (Moderadora)

-ANTUNES, A. – Junho, 2015 – ERASMUS – Staff Mobility for Training (Período de Formação) – Universidad de Salamanca (40 h)

-ANTUNES, A. – Outubro, 2015 – Formação Auditorias SIGQ – Instituto Politécnico de Viseu (12h)

-ANTUNES, A. – Julho, 2014 – Organização Seminário “Como Realizar Comunicações Eficazes?” – Alunos do 3º ano de Serviço Social – 4h

-MONTEIRO, P. – Participação no 7.º Congresso Nacional de Medicina do Adolescente organizado pela Sociedade Portuguesa de Medicina do Adolescente com poster e comunicação livre em co-autoria

-MONTEIRO, P. – Julho, 2015 – Jornadas Sociais de Armamar, com uma comunicação livre que abordou o trabalho realizado no Gabinete CLICK. A comunicação decorreu no âmbito duma mesa intitulada “Desenvolvimento de novas respostas sociais de promoção e proteção à criança e ao jovem: boas práticas a considerar”, Armamar.

PUBLICAÇÃO DE ARTIGOS EM ATAS DE EVENTOS INTERNACIONAIS

-CARVALHO, A. – COMESI – II Congresso Mundial de Comportamentos de Saúde Infanto-Juvenil, com a comunicação “THE DOMICILIARY SUPPORT IN THE VISION OF THE INFORMAL CARE PROVIDER”, II Congresso Mundial de Comportamentos de Saúde Infanto-Juvenil, Roraima-Brasil nos dias 8 a 10 de Abril de 2015, com o tema “Educação e Saúde: desafios em busca de qualidade de vida”, Index Medicus/Medline, Excerpta Medica/EMBASE, IBECs, IME, SCOPUS, Medes, Science Citation Index Expanded – ISSI;

-CARVALHO, A. – COMESI – II Congresso Mundial de Comportamentos de Saúde Infanto-Juvenil, com a comunicação “FAMILY HEALTH MANAGEMENT AND POVERTY IN AN ECONOMIC RECESSION PERIOD IN PORTUGAL”, II Congresso Mundial de Comportamentos de Saúde Infanto-Juvenil, Roraima- Brasil nos dias 8 a 10 de Abril de 2015, com o tema “Educação e Saúde: desafios em busca de qualidade de vida”, Index Medicus/Medline, Excerpta Medica/EMBASE, IBECs, IME, SCOPUS, Medes, Science Citation Index Expanded – ISSI;

-CARVALHO, A. – 11th European Conference Management Leadership Governance 2015 Lisboa, Academia Militar, com a comunicação “The Impact of Leadership Behaviors and Communication Styles of Military Leaders on the Performance of Followers” - Conference accreditations: The ECMLG

proceedings have an ISBN and are listed in the Thomson Reuters ISI Web of Science (WOS) Conference Proceedings Citation Index) indexed by the Institution of Engineers and Technology in the UK (INSPEC); listed in the EBSCO database Indexed by Google Books and Google Scholar;

-Carvalho, A., Tavares, M.; Rouco, C (2015); DOS COMPORTAMENTOS DE LIDERANÇA AOS ESTILOS DE GESTÃO CONFLITOS: ESTUDO DE CASO DE UMA GRANDE UNIDADE MILITAR PORTUGUESA XXV Jornadas Hispanolusas de Gestión Científica, Ourense, 5 y 6 de febrero de 2015-Facultad de C.C. Empresariales y Turismo de Ourense, com ISBN. 84-8289-044-1, Revista de atas y CD

PUBLICAÇÃO COMO AUTOR DE CAPITULO EM OBRA INTERNACIONAL

-CARVALHO, A. – Carvalho, A. & Nogueira, F. (2014). Strategic Labor Relations Management in Modern Organizations: Human Resources Management is the Key of Franchising Chains – a question of commitment. In Strategic Labor Relations Management in Modern Organizations – IGI Global, International publisher of progressive academic research. <http://www.igi-global.com/publish/call-for-papers/call-details/1443>;

-CARVALHO, A. – Carvalho, A., Nogueira, F., & Leandro, E. (2014). Da diversidade à interconexão: termalismo, saúde e turismo de bem-estar”. In Health and Wellness Tourism, Emergence of a New Market Segment - Peris-Ortiz, Marta, Alvarez-Garcia, Jose (Eds.) Springer ISBN 978-3-319-11489-7;

-CARVALHO, A. – Carvalho, A., Nogueira, F., & Leandro, E. (2014). Networks in the Health and Welfare Sector: a study beyond borders – Portugal/Spain. In Health and Wellness Tourism, Emergence of a New Market Segment, Peris-Ortiz, Marta, Alvarez-Garcia, Jose (Eds.) Springer ISBN 978-3-319-11489-7;

-GUEDES. A. – Guedes, A. (2015). Panorâmica sobre o perfil do professor de Inglês na Sociedade da Informação e a sua percepção em relação à aprendizagem das línguas mediada pelo computador. In J. Escola, M. Raposo Ribas, M. Martínez-Figueira & A. Aires (Coord.). Investigação e Inovação das TIC no ensino. Ourense: Editorial Auria.

PUBLICAÇÃO COMO EDITOR OU COEDITOR MULTIAUTOR OU OBRA COMPLETA

-CARVALHO, A. – Abril, 2015 – Carvalho, A.; Santos, P.; Bonito, A. (Coord.) (2015). Lex Turistica Duriensis – Nova Governança. [Livro de Actas]. Lamego: ESTGL. ISBN 978-989-97258-3-6

-DUARTE, P. – Habitar, compor, ordenar: artes de (des)fazer o mundo, com um capítulo (no prelo).

-SANTOS, P. – Abril, 2015 – Carvalho, A.; Santos, P.; Bonito, A. (Coord.) (2015). Lex Turistica Duriensis – Nova Governança. [Livro de Actas]. Lamego: ESTGL. ISBN 978-989-97258-3-6

PUBLICAÇÃO DE ARTIGO EM ATAS DE EVENTOS CIENTÍFICOS NACIONAIS

-CARVALHO, A. – II Jornadas Lex Turistica Duriensis – Nova Governança, com a comunicação “GESTÃO DA INFORMAÇÃO: UMA FORMA DE NOVA GOVERNANÇA” – 10 e 11 de Abril 2015, Editor: Instituto Politécnico de Viseu-Escola Superior de Tecnologia e Gestão de Lamego, ISBNs: 978-989-97258-3-6; Livro [Título: Lex Turistica Duriensis - Nova Governança]; [Autor: Ana Branca Soeiro de Carvalho];

-CARVALHO, A. – II Jornadas Lex Turistica Duriensis – Nova Governança, com a comunicação “FERRAMENTAS DA QUALIDADE NO APOIO A GESTÃO DE PEQUENAS EMPRESAS DO SETOR DE TURISMO” – 10 e 11 de Abril 2015, Editor: Instituto Politécnico de Viseu-Escola Superior de Tecnologia e Gestão de Lamego, ISBNs: 978-989-97258-3-6; Livro [Título: Lex Turistica Duriensis - Nova Governança]; [Autor: Ana Branca Soeiro de Carvalho];

-CARVALHO, A. – II Jornadas Lex Turistica Duriensis – Nova Governança, com a comunicação “TOWARDS TO EXCELLENCE IN HIGHER EDUCATION INSTITUTIONS: Knowledge transference” – 10 e 11 de Abril 2015, Editor: Instituto Politécnico de Viseu-Escola Superior de Tecnologia e Gestão de Lamego, ISBNs: 978-989-97258-3-6; Livro [Título: Lex Turistica Duriensis - Nova Governança]; [Autor: Ana Branca Soeiro de Carvalho];

-CARVALHO, A. – II Jornadas Internacionais Lex Turistica Duriensis – Nova Governança com a apresentação de poster e comunicação “CONSULTUR - UM CONCEITO DE CONSULTORIA ESPECIALIZADA NA ADMINISTRAÇÃO EM TURISMO” – 10 e 11 de Abril 2015, Editor: Instituto Politécnico de Viseu-Escola Superior de Tecnologia e Gestão de Lamego, ISBNs: 978-989-97258-3-6; Livro [Título: Lex Turistica Duriensis - Nova Governança]; [Autor: Ana Branca Soeiro de Carvalho];

-GUEDES, A. – SANTOS, P. M., & GUEDES, A. (2015). Efficiency and advisory skills: contemporary administrative assistance profile. In Carvalho, A., Bonito, A., & Santos, P. M. (2015). Lex Turistica Duriensis – Nova Governança (pp. 163-170). Lamego: ESTGL. ISBN 978-989-97258-3-6.

-SANTOS, P. M. – SANTOS, P. M., & CARVALHO, A. (2015). A formação qualificada em secretariado: o papel do ensino superior politécnico na transferência de conhecimento. In Vieira & Silva (Coord.), Livro de Atas do X Congresso Internacional de Secretariado e Assessoria (CISA), (pp. 94-101). Porto: CPS. ISBN 978-989-97876-4-3.

-SANTOS, P. M. – SANTOS, P. M., & GUEDES, A. (2015). Efficiency and advisory skills: contemporary administrative assistance profile. In Carvalho, A., Bonito, A., & Santos, P. M. (2015). Lex Turistica Duriensis – Nova Governança (pp. 163-170). Lamego: ESTGL. ISBN 978-989-97258-3-6.

PARTICIPAÇÃO EM ENCONTROS CIENTÍFICOS INTERNACIONAIS COM COMUNICAÇÃO ORAL

-CARVALHO, A. – COMESI – II Congresso Mundial de Comportamentos de Saúde Infanto-Juvenil, com a comunicação “THE DOMICILIARY SUPPORT IN THE VISION OF THE INFORMAL CARE PROVIDER”, II Congresso Mundial de Comportamentos de Saúde Infanto-Juvenil, Roraima-Brasil nos dias 8 a 10 de Abril de 2015, com o tema “Educação e Saúde: desafios em busca de qualidade de vida”, Index Medicus/Medline, Excerpta Medica/EMBASE, IBECs, IME, SCOPUS, Medes, Science Citation Index Expanded – ISSI;

-CARVALHO, A. – COMESI – II Congresso Mundial de Comportamentos de Saúde Infanto-Juvenil, com a comunicação “FAMILY HEALTH MANAGEMENT AND POVERTY IN AN ECONOMIC RECESSION PERIOD IN PORTUGAL”, II Congresso Mundial de Comportamentos de Saúde Infanto-Juvenil, Roraima- Brasil nos dias 8 a 10 de Abril de 2015, com o tema “Educação e Saúde: desafios em busca de qualidade de vida”, Index Medicus/Medline, Excerpta Medica/EMBASE, IBECs, IME, SCOPUS, Medes, Science Citation Index Expanded – ISSI;

-CARVALHO, A. – 11th European Conference Management Leadership Governance 2015 Lisboa, Academia Militar, com a comunicação “The Impact of Leadership Behaviors and Communication Styles of Military Leaders on the Performance of Followers” - Conference accreditations: The ECMLG proceedings have an ISBN and are listed in the Thomson Reuters ISI Web of Science (WOS) Conference Proceedings Citation Index]indexed by the Institution of Engineers and Technology in the UK (INSPEC); listed in the EBSCO database Indexed by Google Books and Google Scholar;

-CARVALHO, A. – XXV Jornadas Hispanolusas de Gestión Científica, com a comunicação “DOS COMPORTAMENTOS DE LIDERANÇA AOS ESTILOS DE GESTÃO CONFLITOS: ESTUDO DE CASO DE UMA GRANDE UNIDADE MILITAR PORTUGUESA”, XXV Jornadas Hispanolusas de Gestión Científica, Ourense, 5 y 6 de febrero de 2015 – Facultad de C.C. Empresariales y Turismo de Ourense, com ISBN. 84-8289-044-1;

COLABORAÇÃO EM PROJETOS

-ALMEIDA, H. – Projeto de investigação integrado na área de “literatura portuguesa contemporânea” –

CLEPUL, Universidade Clássica – Lisboa.

-ANTUNES, S. – RESMI – Rede de Mediação Intercultural – Alto Comissariado para as Migrações/Presidência do Conselho de Ministros (Membro fundador).

-CARVALHO, A. – Projeto “Empreendedorismo... ISCSP” – Universidade de Lisboa (Formadora do Módulo de Enquadramento Jurídico e Fiscal do novo Negócio).

-SANTOS, P. – CEPESE – As relações externas portuguesas e a emigração para o Brasil – projeto financiado pela FCT.

Departamento de Gestão, Administração e Turismo (DGAT)

-Marques, C.; Guia, A. (2015). A influência do género e da ocasião na frequência de consumo de vinho. TOURISM & MANAGEMENT STUDIES. vol. 11 (2) DOI: 10.18089/tms.2015.11228.

-Branco, Didiana; Vieira, Isabel; Rodrigues, Ana P. 2015. "Interpretation, history and heritage tourism: Evidences from Lamego cathedrals' pórtico", International Journal of Scientific Management and Tourism, Vol 1, Janeiro: 41 - 59. ISSN: 2444-0299 (printed version)

-Vieira, I., Rodrigues, A.P. e Teixeira, M.S., (2015) “Pequenas cidades históricas e seus visitantes: Aplicação a uma cidade histórica do norte de Portugal”, Pasos - Revista de Turismo y Patrimonio Cultural, 13(3), 521-540. ISSN: 1695-7121.

-Bricci, L., Fragata, A. and Antunes, J. (2015), “The Effects of Trust, Commitment and Satisfaction on Customer Loyalty in the Distribution Sector”, Journal of Economics Business and Mangement Vol.4(2): 173-177 ISSN: 2301-3567.

-Paula FJA, Guiné RPF, Lopes LC, Duarte AC, Fragata A.O.S., Reis M.A.L. (2015), "Effects of Pre- and Post-Harvest Factors on the Selected Elements Contents in Fruit Juices", Czech Journal of Food Sciences, 33(4): 384-391.

-Costa, Rui (2015). Fatores de desenvolvimento derivados da implementação de parques eólicos percecionados pelos residentes da Região Douro-Sul. Tese de Doutoramento. Universidade Fernando Pessoa. Porto. Portugal.

-Fonseca, S. (2015). Governação nas organizações não lucrativas: o caso das Misericórdias em Portugal. Proceedings of the Lex Turistica Duriensis - Nova Governança. ISBN: 978-989-97258-3-6; [Título: Lex Turistica Duriensis - Nova Governança].

CAPÍTULOS DE LIVRO:

-Monteiro C.M.F., Soares J.O., Teixeira H.M.P. (accepted November 2015), “Tourism development in the Douro region (Portugal): What influences the retention of hotels' guests?” in Dezvoltarea turistica regionala in Statele Membre ale Uniunii Europene. O abordare cantitativa / Regional Tourism Development in the Member States of European Union. A Quantitative Approach, Elisabeta Rosca (ed.), Romanian Society of Statistics.

POSTERS:

-Participação com Poster na Lex Turistica: TÍTULO: Território Douro Alliance: O Comércio Tradicional em Contexto Urbano

COLABORAÇÃO EM PROJETOS:

-CULTOUR+ Innovation and Capacity Building in Higher Education for Cultural Management, Hospitality and Sustainable Tourism in European Cultural Routes” with contract number 2015-1-ES01-KA203-016142. Prof.ª Dr.ª Isabel Vieira

-European Structural and Investment Funds in the FEDER component, through the Operational Competitiveness and Internationalization Programme (COMPETE 2020) [Project No. 006971 (UID/SOC/04011)]; and national funds, through the FCT – Portuguese Foundation for Science and Technology under the project UID/SOC/04011/2013. Prof.^a Dr.^a Isabel Vieira

Departamento de Informática, Comunicações e Ciências Fundamentais (DICCF)

-A. Aibéo, N. André, R. Gama, A. Siko, "OUVINDO O EMISSOR SAQ DE GRIMETON", Gazeta de Física, Volume 38, Fascículo 2, 2015

-Cruz, A., Paredes, H., Fonseca, B. Martins, P., Morgado, L. "Collaboration in 3D Virtual Worlds: designing a protocol for case study research", Workshop Proceedings of the 11th International Conference on Intelligent EnvironmentsD. Preuveneers (Ed.)© 2015
doi:10.3233/978-1-61499-530-2-361

-Cruz, A., Paredes, H., Fonseca, B. Martins, P., Morgado, L. "Fitting Three Dimensional Virtual Worlds into CSCW", Proceedings of the 2015 IEEE 19th International Conference on Computer Supported Cooperative Work in Design (CSCWD), 2015.
978-1-4799-2001-3/15/\$31 ©2015 IEEE

-Lousado, J.P., "Perspetivas de evolução para plataformas de código aberto na conceção e partilha de conteúdos para elearning", CISA 2015, Livro de atas, p21-p32.

E- Escola Superior de Saúde

Albuquerque, C., Albuquerque, D., Maravilha, C., Henriques, H., Bessa, M., Castanheira, J., Madureira, A., Cunha, M., Bica, I., Martins, R., Andrade, A., & Duarte, J. (2015). Determinants Of Satisfaction In Palliative Care Patients. TOJET: The Turkish Online Journal of Educational Technology, Special Issue - July, 110-118. ISSN: 2146-7242

Albuquerque, C., Beja, F., Martins, R., Bica, I. & Andrade, A. (2015). Quality of Life Perception in Mentally Handicapped Adolescents. Procedia - Social and Behavioral Sciences, 171, 268-275.

Albuquerque, C.,Correia, C., &Ferreira, M., (2015). Adherence to the therapeutic regime in person with type 2 diabetes. Procedia - Social and Behavioral Sciences, 165, 350–358. doi: 10.1016/j.sbspro.2015.01.132

Alves, J., Carvalho, L., Carvalho, R., Correia, F., Cunha, J., Farinha, L.,Ferreira, M., ... Silva, J. (2015). The impact of polytechnic institutes on the local economy. *Tertiary Education and Management*. [Volume 21, Issue 2](#), 2015 81-89 DOI: 10.1080/13583883.2014.999110

Amaral M. O., Coutinho, E., Nelas, P., Chaves, C. B., & Duarte, J. (2015). Risk factors associated with urinary incontinence in Portugal and the quality of life of affected women, *International Journal of Gynecology & Obstetrics*, 131, 82–86. <http://dx.doi.org/10.1016/j.ijgo.2015.03.041>

Amaral, O., Chaves, C., Duarte, J., Coutinho, E., Nelas, P. & Preto, O. (2015). Treatment adherence in hypertensive patients: A cross-sectional study. *Procedia: Social and Behavioral Sciences*, 171, 1288-1295. http://ac.els-cdn.com/S1877042815002736/1-s2.0-S1877042815002736-main.pdf?_tid=ec515ed4-ad6e-11e4-b030-00000aacb35d&acdnat=1423165445_f38325e1a92eb5b37e125f05ae6f785c

Andrade, A., Alves, V., Albuquerque, C., Bica, I., Chaves, C. & Martins, R. (2015). Burnout in Portuguese Nurses: Implications for Implementing Preventive and Educational Strategies. *Proceedings of INTED2015 Conference, 2nd-4th March 2015, Madrid, Spain* ISBN: 978-84-606-5763-7. <http://library.iated.org/view/ANDRADE2015BUR>

André, S., Cunha, M., Duarte, J. (2015). The importance of palliating: Implications for overload in the informal caregiver. *Turkish Online Journal of Educational Technology*. Special Issue for INTE 2015, August, 2015. ISSN: 1303- 6521.

Bruno Bernardo, Isabel Bica, João Duarte, Madalena Cunha, Graça Aparício (2015). School community's knowledge in child with type 1 diabetes. *Proceedings of INTED2015 Conference 2nd-4th March 2015, Madrid, Spain*, 7571-7576. ISBN: 978-84-606-5763-7

Cabral, L. Pais, H., Duarte, J., & Ferreira, M. (2015, August). Burnout levels in physiotherapist working in hospitals. TOJET: The Turkish Online Journal of Educacional Technology, Special Issue, 53-55.

Cabral, L.; Florentim, R. (2015). Saúde Mental dos Enfermeiros nos cuidados de saúde primários. *Revista Millenium*, n.º 49, pg. 195-216.

Castro R., Silva E. Silva D. (2015). Perceção das mães sobre as práticas dos enfermeiros na promoção do aleitamento materno. *Revista de Enfermagem Referência*, Série IV - n.º 6 - jul./aug./sep. 2015, pp.65-73.

Cesário, C., Cardoso, A.P., Lima, M.P., Ferreira, M., & Abrantes, J.L. (2015). Pedagogical interaction and learning performance as determinants of academic achievement. *Procedia - Social and Behavioral Sciences*, 171, 874–881. doi: 10.1016/j.sbspro.2015.01.203

Conceição Martins, Ana Gouveia, Melanie Chaves, Rafael Lourenço, Sara Marques, Telmo Santos (2014). Dating Violence and nursing student well-being. *Aten Primaria*. 2014;46 (Espec Cong 1):129-134 (Saiu em 2015)

Coutinho EC, Silva AL, Pereira CMFP, Almeida AI, Nelas PAB, Parreira VBC, et al. Health care to immigrant and Portuguese pregnant women in Portugal. *Revista da Escola de Enfermagem da USP*. 2014;48:9-16. DOI: 10.1590/S0080-623420140000800003. <http://www.scielo.br/pdf/reeusp/v48nspe2/0080-6234-reeusp-48-nspe2-00009.pdf>

Coutinho, E., Almeida, F., Duarte, J., Chaves, C., Nelas, P., & Amaral, O. (2015). Factors related to domestic violence in pregnant women. *Procedia: Social and Behavioral Sciences* 171 (0), 1280-1287. doi: <http://dx.doi.org/10.1016/j.sbspro.2015.01.242>

Coutinho, E., Favas, P., & Duarte, J. (2015). Dating... Making Out... Young Girls' Relationships Experience in the Affective-sexual Sphere. *Procedia - Social and Behavioral Sciences*, 165(0), 241-250. doi: <http://dx.doi.org/10.1016/j.sbspro.2014.12.628>

Cunha, M. & Silva, N. (2015). Hospital noise and patients' wellbeing. *Procedia: Social and Behavioral Sciences*, 171, 246-251. doi: 10.1016/j.sbspro.2015.01.117

Cunha, M. & Teixeira, C. (2015). "Insulin +" Therapy Education Programme. *Procedia - Social and Behavioral Sciences* 171, 252 – 256. doi: 10.1016/j.sbspro.2015.01.118

Cunha, M., André, S., Granado, J., Albuquerque, C., & Madureira, A. (2015). Empowerment and adherence to the therapeutic regimen in people with diabetes. *Procedia: Social and Behavioral Sciences*, 171, 289–293. doi:10.1016/j.sbspro.2015.01.124

Cunha, M., Duarte, J. Cruz, A., Students 26th CLE. (August 2015). Learning Strategies: Validating a Questionnaire. *TOJET: The Turkish Online Journal of Educational Technology – August 2015, Special Issue for INTE 2015*. (284-300). http://www.tojet.net/special/2015_8_1.pdf

Cunha, M., Martins, R., Albuquerque, C., Students 26th CLE, & Students 9th CLE (2015). Educational And Behavioural Impact On Caring For Feet. *TOJET: The Turkish Online Journal of Educational Technology, Special Issue - August*, 118-124. ISSN: 2146-7242.

Dias, A. M., Cunha, M., Andrade, A., Albuquerque, C., & Bica, I. (2015). School education and its importance information about the medication. *Proceedings of INTED2015 Conference*. Madrid, Spain ISBN:978-84-606-5763-7, p. 7650- 7

Farias, G. M. S., & Martins, R. M. L. (2015). Qualidade de vida da Pessoa com Doença Pulmonar Obstrutiva Crônica. *Millenium*, 48, (jun) 195-209. (online)

Fernandes, N. G.V., & Silva, E.M.B. (2015). Vivência dos pais durante a hospitalização do recém-nascido prematuro. *Revista de Enfermagem Referência*, IV(4), 107-115.

Fernandes, S., Coutinho, E. C., Duarte, J. C., Nelas, P. A. B., Chaves, C. M. C. B., & Amaral, O. (2015). Qualidade de vida em mulheres com incontinência urinária. *Revista de Enfermagem Referência*, Série IV(5- apr./may/jun), 93-99.

Ferreira, M., Antunes, L., Duarte, J., & Chaves, C. (2015). Influence of infertility and fertility adjustment on marital satisfaction. *Procedia: Social and Behavioral Sciences*, 171, 96-103. http://ac.els-cdn.com/S187704281500124X/1-s2.0-S187704281500124X-main.pdf?_tid=8e2f0aec-ad6c-11e4-9ae7-00000aab0f26&acdnat=1423164428_a503df004a099499b95c0078ee3153cd

Ferreira, M., Baptista, I., Duarte, J., Cabral, L., Nunes, J. P., & Andrade, J. (2015, March). *Smoking habits in adolescence: Educating to prevent*. Paper presented at the 9th International Technology, Education and Development Conference, Madrid, Spain. *INTED2015 Proceedings* 2822-2827

Ferreira, M., Fernandes, B., Duarte, J., & Chaves, C. (2015). Attitudes of women regarding the voluntary interruption of pregnancy. *Procedia: Social and Behavioral Sciences*, 171, 104-112. http://ac.els-cdn.com/S1877042815001251/1-s2.0-S1877042815001251-main.pdf?_tid=a96496a6-ad6c-11e4-9ae7-

00000aab0f26&acdnat=1423164473_4682843ed9b7bfff8a3319d6bb16896d

Ferreira, M., Nelas, P., Albuquerque, C., Duarte, J., Franco, V., Bonito, J. (2015). Vulnerability of adolescents to sexually transmitted infections. *Atención Primaria*, 47 (Espec Cong 1), 17-22. Available in http://apps.elsevier.es/watermark/ctl_servlet? f=10&pident_articulo=90447492&pident_usuario=0&pc_ontactid=&pident_revista=27&ty=120&accion=L&origen=zonadelectura&web=www.elsevier.es&lan=en&fichero=27v47nEsp.Congreso90447492pdf001.pdf

Ferreira, M., Vicente, S., Duarte, J., & Chaves, C. (2015). Quality of life of women with infertility. *Procedia: Social and Behavioral Sciences*, 165, 21-29. Acedido em http://ac.els-cdn.com/S1877042814067391/1-s2.0-S1877042814067391-main.pdf?_tid=44595a6e-b143-11e4-bc13-00000aab0f01&acdnat=1423586499_d12d053d8afd5629ddd9367a8d6fbc88

Gonçalves, A.M., et al. (2015). Suicidal Ideation on Higher Education Students: Influence of Some Psychosocial Variables, *Archives of Psychiatric Nursing*, <http://dx.doi.org/10.1016/j.apnu.2015.08.005>

Graça Aparício, Madalena Cunha, João Duarte, Carlos Albuquerque (2015). Parental attitudes, beliefs, and practices about child feeding: relationship with preschooler's weight status. *Atención Primaria*, 47 (Espec Cong 1): 23-27 Available in <http://www.elsevier.es/es-revista-atencion-primaria-27-sumario-vol-47-num-esp-congreso-13023132>

Madalena Cunha, Carlos Albuquerque, António Madureira Dias, Graça Aparício, Isabel Bica, Suzana André, Rosa Martins, Students 25 Course Nursing Degree (2015). Ethical/moral knowledge in nursing students. *Proceedings of INTED2015 Conference 2nd-4th March 2015, Madrid, Spain, 7382-7385*. ISBN: 978-84-606-5763-7

Martins, C., Duarte, J. & Chaves, C. (2015). Contributions to the quality of life of chronic renal insufficient patients. *Procedia: Social and Behavioral Sciences*, 165, 144-151. Acedido em http://ac.els-cdn.com/S187704281406755X/1-s2.0-S187704281406755X-main.pdf?_tid=6b191b90-b142-11e4-8ece-00000aacb35e&acdnat=1423586135_88d322d3e19128262b36e4c07cfc6723656

Martins, Conceição, Campos, Sofia & Chaves, Cláudia (2014). Qualidade de Vida e Dor no Doente com Úlceras Varicosas dos Membros Inferiores. *Millenium*, 47 (Jun/Dez) Pp. 163-172 (Saiu em 2015)

Martins, R., Bonito, I., Andrade, A., Albuquerque, C., & Chaves, C. (2015). The impact of the diagnosis of autism in parents of children. *Procedia Social and Behavioral Sciences*, 171, 121-125. <http://www.sciencedirect.com/science/article/pii/S1877042815001275> - TOJET: The Turkish Online Journal of Educational Technology, Special Issue - July, 110-118. ISSN: 2146-7242

Martins, R., Santos, P., Andrade, A.I., (2015). Satisfação com a Vida: Prevalência e Determinantes. *Gestão e Desenvolvimento*, (23), 107-123.

Nelas, P., Duarte, J., Chaves, C., Coutinho, E., & Amaral, O. (2015). Health beliefs about cervical cancer in University Students. *Procedia: Social and Behavioral Sciences*, 165, 189-194. Acedido em <http://www.sciencedirect.com/science/article/pii/S1877042814067603#>

Nelas, P., Queirós, A., Duarte, J., Arias, B., Coutinho E., & Chaves, C. (2015). Health Professional's Attitudes Towards Breastfeeding: Impact of Professional and Breastfeeding Contexts. *International Journal of Arts & Sciences*, 08(07):19-28. ISSN: 1944-6934

Nélio Veiga, Carlos Pereira, Odete Amaral, Cláudia Chaves, Paula Nelas, Manuela Ferreira. Oral health education among Portuguese adolescents. *Procedia - Social and Behavioral Sciences* 171 (2015) 1003-1010.

Odete Amaral, Cláudia Chaves, João Duarte, Emília Coutinho, Paula Nelas, Olinda Preto. Treatment adherence in hypertensive patients - a cross-sectional study. *Procedia - Social and Behavioral Sciences*

171 (2015) 1288 – 1295.

Rebello, A. C. & Martins, R. (2015). Inteligência Emocional dos Profissionais de Saúde da Rede de Cuidados Continuados Integrados. *Gestão e Desenvolvimento*, (23), 67-84.

Rocha, A., Coutinho, E., Silva, A. L., Duarte, J., Chaves, C., Nelas, P., Amaral, O., Parreira, V. (2015). Immigrant Woman's Maternity Experiences in Portugal: Unfulfilled Expectations Regarding Care by Health Professionals. In IATED (Ed.), ICERI. 8th International Conference of Education, Research and Innovation. Conference Proceedings (pp. 4408-4413). Seville, Spain: iated.org/iceri. (ISBN 978-84-608-2657-6)

Rodrigues, F. B., Campos, S., Chaves, C., & Martins, C. (2015). Family-school cooperation in the context of inclusion of children with special educational needs *Procedia: Social and Behavioral Sciences*, 171, 309-316. http://ac.els-cdn.com/S1877042815001573/1-s2.0-S1877042815001573-main.pdf?_tid=f70ab200-ad6c-11e4-ab17-00000aab0f27&acdnat=1423164604_74c8719f3888cb73420273c72788c509

Rosa, N. R. P. S., Martins, R. M. L. (2015). Enfermagem de Reabilitação Sensorio-Motora em Unidades de Cuidados Intensivos Neonatais: Revisão Integrativa de Literatura. Referêcia. Coimbra. ISSNp: 0874-0283. Série IV- n.º 7, - (out./nov./dez.), pp. 139-147.

Santos, E. J. F., Cunha-Nunes, M.M.J., Cardoso, D.; Apóstolo, J.; Queirós, P.; Rodrigues, M. A. (2015). "Effectiveness of heparin versus 0.9% saline solution in maintaining the permeability of central venous catheters: a systematic review", *Journal of School of Nursing - Revista da Escola de Enfermagem da USP* 49, 6: 995 - 1003. doi: 10.1590/S0080-623420150000600017

Santos, E., Cardoso, D., Apóstolo, J., Neves, H.; Cunha, M.; Rodrigues, M. (2015). "Effectiveness of haloperidol prophylaxis in critically ill patients with a high risk for delirium: a systematic review of quantitative evidence protocol", *The JBI Database of Systematic Reviews and Implementation Reports* 13, 7: 83 - 92. doi: 10.11124/jbisrir-2015-2301

Santos, E., Marcelino, L., Abrantes, L., Marques, C., Correia, R., Coutinho, E., & Azevedo, I. (2015). O Cuidado Humano Transicional Como Foco da Enfermagem: Contributos das Competências Especializadas e Linguagem Classificada CIPE®. *Millenium*, 49(jun/dez), 153-171.

Veiga N, Pereira C, Amaral O, Ferreira P, Correia IJ. Oral Health Education: community and individual levels of intervention. *Oral Health Dent Manag*. 2015; 14(2):129-35. doi:10.4172/2247-2452.1000787.

Veiga N, Pereira C, Resende C, Amaral O, Ferreira M, Nelas P, Chaves C, Duarte J, Cirnes L, Machado JC, Ferreira P, Correia IJ. Oral and gastric *Helicobacter pylori*: effects and associations. *PLoS ONE*. 2015;10(5): e0126923. doi:10.1371/journal.pone.0126923.

Veiga, N., Pereira, C., Amaral, O., Chaves, C., Nelas, P., & Ferreira, M. (2015). Oral health education among Portuguese adolescents. *Procedia: Social and Behavioral Sciences*, 171, 1003-1010. http://ac.els-cdn.com/S1877042815002517/1-s2.0-S1877042815002517-main.pdf?_tid=64cdfd7e-ad6d-11e4-a4bc-00000aacb35d&acdnat=1423164788_4baf24601e920879c5a744ce66126f92

Veiga, N., Pereira, C., Resende, C., Amaral, O., Ferreira, M., Nelas, P., Chaves, C., Duarte, J., Cirnes, L., Machado, J., Ferreira, P., Correia, I. J. (2015) Oral and gastric *helicobacter pylori*: Effects and associations. *PLoS ONE*, 10(5), 1-11. Acedido em <http://www.plosone.org/article/fetchObject.action?uri=info:doi/10.1371/journal.pone.0126923&representation=PDF>

Ventura, M., Campos, S., & Chaves, C. (2015). Teacher perceptions of curriculum enrichment activities addressing the inclusion of students with special educational needs. *International Journal on Advances in Education Research (EduRe Journal)*. Vol. 2 Nº 3: 27-47, ISSN: 2340-2504

Nº de publicações como editor ou coeditor multi-autor ou obra completa

Cunha, M. (2015). Alfabetización para los valores en los estudiantes de educación superior. Memórias. Pedagogía 2015. *Encuentro Internacional por La Unidad de los Educadores. Palacio de Convenciones de 26 a 30 de Enero de 2015, La Havana, Cuba*. p. 146 – 154. ISBN 978-959-18-1099-1.

Cunha, M., Albuquerque, C., Dias, A. M., Aparício, G., Bica, I., André, S., Martins, R., & Students 25 Course Nursing Degree. (2015, March). Ethical moral knowledge in nursing students. *Proceedings of INTED2015 Conference, 2nd-4th March 2015, Madrid, Spain, 7382-7385*. ISBN: 978-84-606-5763-7

Cunha, M., Saboga-Nunes, L., Albuquerque, C., Ribeiro, O., Andrade, A., & Pereira, A. (2015, March). Health literacy and its socioeconomic and demographic determinants. *Proceedings of INTED2015 Conference 2nd-4th March 2015, Madrid, Spain, 7354-7370*. ISBN: 978-84-606-5763-7

Nº de publicações de artigos em atas de eventos nacionais

André, S. S. (2015). Prefácio. Livro de Atas do 7º Seminário de Bioética da Escola Superior de Saúde De Viseu.